

บทที่ 4

ผลการวิจัย

ผลการวิจัยแบ่งออกเป็น 3 ส่วนใหญ่ๆ คือ (1) ความหลากหลายของชนิดพันธุ์ไม้ในสังคมพืชป่าไม้ชนิดต่างๆ (2) ลักษณะของดินในสังคมพืชป่าไม้ ได้แก่ คุณสมบัติทางกายภาพ คุณสมบัติทางเคมีและการสะสมธาตุอาหารพืช และ (3) การสะสมคาร์บอนในส่วนต่างๆ ของระบบนิเวศป่าไม้ ได้แก่ การสะสมในมวลชีวภาพและในดิน

ตำแหน่งของแปลงสุ่มตัวอย่างเพื่อศึกษาความหลากหลายของพันธุ์ไม้และหลุมดินสำหรับศึกษาลักษณะดิน ในสังคมพืชป่าไม้ 5 ชนิด ได้แสดงไว้ใน รูปที่ 4-1

รูปที่ 4-2 แสดงการสำรวจความหลากหลายของชนิดพันธุ์ไม้และการศึกษาลักษณะดินในพื้นที่อุทยานแห่งชาติดอยสุเทพ-ปุย จังหวัดเชียงใหม่

4.1 ความหลากหลายของชนิดพันธุ์ไม้ในป่าไม้ชนิดต่างๆ

ในพื้นที่อุทยานแห่งชาติดอยสุเทพ-ปุย มีความผันแปรแตกต่างกันของสภาพพื้นที่ เช่น ระดับความสูง ลักษณะดินและสภาพอากาศ ทำให้เกิดความหลากหลายของสังคมพืชและความหลากหลายของชนิดพันธุ์ไม้เป็นอย่างมาก โดยได้ทำการศึกษาความหลากหลายของพันธุ์ไม้ในสังคมพืชป่าไม้ 5 ชนิด คือ สังคมพืชป่าเต็งรัง ป่าเบญจพรรณ ป่าดิบแล้ง ป่าสนและป่าดิบเขา

4.1.1 ป่าเต็งรัง

ป่าเต็งรังเป็นป่าไม้ที่พบในพื้นที่แห้งแล้งและมีสภาพดินทางกายภาพไม่อุดมสมบูรณ์ มีพันธุ์ไม้เด่น ได้แก่ พลอง เหียง เต็ง รัง เป็นต้น ในอุทยานแห่งชาติดอยสุเทพ-ปุย พบป่าเต็งรังในพื้นที่เชิงเขาจนถึงระดับสูงขึ้นไปถึง 1,200 เมตรจากระดับน้ำทะเล ถึงแม้ว่าป่าเต็งรังจะมีสภาพที่แห้งแล้งและมีพันธุ์ไม้ที่มีค่าทางเศรษฐกิจต่ำ แต่ก็มีการใช้ประโยชน์ในพื้นที่ป่าเต็งรังเป็นอย่างมาก เช่น การ

หาเห็ด ผักหวานป่า สมุนไพร การใช้เนื้อไม้ เป็นต้น แต่หากมีการใช้ประโยชน์โดยที่ไม่มีการจัดการที่ดีแล้ว อาจก่อให้เกิดความเสื่อมโทรมของสภาพป่าไม้ได้

นอกจากการใช้ประโยชน์โดยตรงจากทรัพยากรที่มีอยู่ในป่าแล้ว ป่าเต็งรังยังมีความสำคัญทางนิเวศวิทยา เป็นป่าไม้เบิกนำก่อนที่จะมีการทดแทนโดยป่าชนิดอื่นๆ ป่าเต็งรังมีชนิดพันธุ์ไม้ที่สามารถขึ้นได้ในพื้นที่แห้งแล้งและมีดินตื้น ช่วยเป็นตัวเร่งการผุพังของหินและเพิ่มปริมาณอินทรีย์วัตถุในดิน ทำให้ดินมีการพัฒนาขึ้นจนเหมาะสมต่อการกระจายเข้ามาแทนที่ของพันธุ์ไม้ในป่าชนิดอื่นๆ จากการวางแปลงสุ่มตัวอย่างขนาด 40 x 40 เมตร จำนวน 10 แปลง ในพื้นที่ป่าเต็งรังได้ผลตาม ตารางที่ 4.1 ถึง ตารางที่ 4.6

รูปที่ 4-3 และ รูปที่ 4-4 แสดงสภาพพื้นที่ทั่วไปและพันธุ์ไม้เด่นในป่าเต็งรัง

ตารางที่ 4.1 และ ตารางที่ 4.2 แสดงรายชื่อพันธุ์ไม้และข้อมูลความหลากหลายเชิงปริมาณของพันธุ์ไม้ที่พบในป่าเต็งรัง

ตารางที่ 4.3 - ตารางที่ 4.4 และ รูปที่ 4-5 แสดงจำนวนต้นแยกตามชั้นขนาดเส้นรอบวงลำต้นและจำนวนต้นแยกตามชั้นความสูงของพันธุ์ไม้ที่พบในป่าเต็งรัง

ตารางที่ 4.5 และ ตารางที่ 4.6 แสดงการคำนวณดัชนีความหลากหลายของชนิดพันธุ์ไม้ (SWD) และการคำนวณดัชนีบ่งชี้สภาพป่า (FCI) ของสังคมพืชป่าเต็งรัง

(1) จำนวนชนิดพันธุ์ไม้

พบพันธุ์ไม้ทั้งหมด 5,364 ต้น มีความหนาแน่นเฉลี่ยเท่ากับ 536.4 ต้นต่อไร่ ประกอบด้วยพันธุ์ไม้ 101 ชนิด (species) ใน 72 สกุล (genus) 44 วงศ์ (family)

(2) ความถี่ของการพบพันธุ์ไม้

การกระจายของพันธุ์ไม้สามารถแสดงได้ด้วยค่าความถี่ (frequency) ที่พบพันธุ์ไม้นั้นๆ ในพื้นที่ป่าเต็งรัง พันธุ์ไม้ที่มีความถี่มากที่สุด (100% ของพื้นที่) คือ เกลาะ พลวง เต็ง แข็งกวาง ก่อแพะ และดาวราย ซึ่งพบกระจายตามพื้นที่ในทุกแปลงศึกษา แสดงให้เห็นว่าพันธุ์ไม้เหล่านี้มีการกระจายพันธุ์ในพื้นที่ได้ดีที่สุด ส่วนพันธุ์ไม้ที่พบกระจายมากในพื้นที่ร่องลงมา คือ รักใหญ่ เหมือดหลวง ก่อหม่น สารภีป่า มะม่วงหัวแมงวัน กำมอกหลวง (90% ของพื้นที่) กาสามปึก (80% ของพื้นที่) รักขนและลูบลิบ (70% ของพื้นที่) ซึ่งพันธุ์ไม้เหล่านี้สามารถพบได้ง่ายในพื้นที่ป่าเต็งรัง พันธุ์ไม้ที่พบได้ยากในป่าเต็งรังและมีความถี่น้อยที่สุด (10% ของพื้นที่) ได้แก่ สนสองใบ เหมือดคนตัวเมีย อ้าหลวง กายาน ก่อแป้น ก่อเลื่อมเงิน จำปีป่า สารภีใบยาว ก่อเดือย ส้านเห็บ นวล แมงเม่านก เป็นต้น

โดยพันธุ์ไม้เหล่านี้ส่วนใหญ่เป็นพันธุ์ไม้ที่พบได้ทั่วไปในป่าชนิดอื่นๆ ซึ่งมีการกระจายเข้ามาปะปนอยู่กับพันธุ์ไม้ในป่าเต็งรังหรือกระจายเข้ามาปะปนในพื้นที่ป่ารอยต่อระหว่างป่าหลายชนิด

(3) ความหนาแน่นและความอุดมสมบูรณ์ของพันธุ์ไม้

ค่าความหนาแน่นและความอุดมสมบูรณ์เป็นสิ่งบ่งบอกถึงจำนวนประชากรของพันธุ์ไม้แต่ละชนิดในสังคมพืชว่ามีอยู่มากหรือน้อย ป่าเต็งรังเป็นป่าโปร่ง มีช่องว่างระหว่างเรือนยอดไม่มากนัก พันธุ์ไม้ขนาดเล็กจึงสามารถเจริญเติบโตได้ดีในช่วงฤดูฝน ทำให้มีปริมาณความหนาแน่นของพันธุ์ไม้ขนาดเล็กสูง พันธุ์ไม้ที่เป็นต้นไม้ใหญ่ที่พบขึ้นอยู่มากในป่าเต็งรังบริเวณนี้ คือ เคาะ มีความหนาแน่น 121.8 ต้นต่อไร่ รองลงมา ได้แก่ พลวง เต็ง แข็งกวางและรัง (62.4, 36.0, 33.6 และ 30.1 ต้นต่อไร่ ตามลำดับ)

จาก ตารางที่ 4.2 จะเห็นได้ว่าเหียงและรังซึ่งเป็นพันธุ์ไม้ดัชนีในป่าเต็งรัง มีการกระจายกระจุกอยู่อย่างหนาแน่นในบางพื้นที่เท่านั้นในพื้นที่ศึกษา จึงอาจกล่าวได้ว่าป่าเต็งรังมีความผันแปรของพันธุ์ไม้เด่นที่เป็นดัชนีอย่างมาก

ต้นไม้ขนาดเล็กที่พบมากที่สุดคือ แข็งกวาง (33.6 ต้นต่อไร่) ซึ่งเป็นพันธุ์ไม้ที่พบมากกว่าพันธุ์ไม้ชนิดอื่น รองลงมาคือ เหมือดพลวงและดาวราย (26.4 และ 20.1 ต้นต่อไร่ ตามลำดับ)

จำนวนประชากรของพันธุ์ไม้แต่ละชนิด โดยเฉพาะพันธุ์ไม้เด่น จะผันแปรไปตามพื้นที่อย่างมาก ในป่าเต็งรังบริเวณอุทยานแห่งชาติดอยสุเทพ-ปุย ในแปลงศึกษามีประชากรของต้นเคาะมากที่สุด และมีพันธุ์ไม้เด่นพวกพันธุ์ไม้ตระกูลยาง (วงศ์ Dipterocarpaceae) ได้แก่ เต็ง รัง เหียง พลวง ไม้ตระกูลรัก (วงศ์ Anacardiaceae) ได้แก่ รักใหญ่ มะม่วงหาวแมงวัน และมีไม้ตระกูลก่อ (วงศ์ Fagaceae) ได้แก่ ก่อหมาก ก่อแพะ ก่อหม่น เป็นไม้เด่นที่พบได้มากเช่นกัน ส่วนพันธุ์ไม้ในวงศ์อื่นๆ ที่พบได้มาก เช่น แข็งกวาง (วงศ์ Rubiaceae) เหมือดพลวง (วงศ์ Euphorbiaceae) ดาวราย (วงศ์ Ericaceae) เป็นต้น

จาก รูปที่ 4-5 และข้อมูลใน ตารางที่ 4.3 และ ตารางที่ 4.4 เมื่อพิจารณาพันธุ์ไม้ทุกชนิดรวมกัน พบว่า สังคมพืชมีการกระจายของประชากรเป็นรูปตัว J กลับ ซึ่งเป็นลักษณะของป่าไม้ที่อุดมสมบูรณ์ที่มีการกระจายของจำนวนประชากรดี จะพบต้นไม้ขนาดเล็กจำนวนมากและพบต้นไม้ที่มีขนาดใหญ่ขึ้นลดลง เป็นผลมาจากการแก่งแย่งปัจจัยสิ่งแวดล้อมกันระหว่างพืชชนิดเดียวกันและต่างชนิดกัน เมื่อพิจารณาจากขนาดของลำต้นของพันธุ์ไม้ในป่าเต็งรังในบริเวณนี้ เนื่องจากพื้นที่เป็นป่าเต็งรังที่มีประชากรของไม้เคาะสูง ซึ่งเคาะเป็นพันธุ์ไม้ที่โตช้าและไม่สูงใหญ่มากนัก ทำให้มีต้นไม้ขนาดใหญ่ขึ้นน้อยมากในพื้นที่ ต้นไม้ขนาดใหญ่ที่พบมากที่สุดคือ เหียง โดยมีจำนวนต้นขนาดใหญ่ที่มีเส้นรอบวงลำต้น 100-250 เซนติเมตร จำนวน 1.55 ต้นต่อไร่ รองลงมาคือ

ก่อนหมากและพลวง มีจำนวน 0.9 และ 0.8 ต้นต่อไร่ ตามลำดับ พันธุ์ไม้สามชนิดนี้มีประชากรต่อเนื่องกัน แสดงให้เห็นว่ามีความสามารถในการสืบต่อพันธุ์และยึดครองพื้นที่ได้ดี ต้นไม้ที่มีขนาดใหญ่ที่สุดที่พบในแปลงศึกษา คือ พลวง โดยมีขนาดเส้นรอบวงลำต้น 222 เซนติเมตร

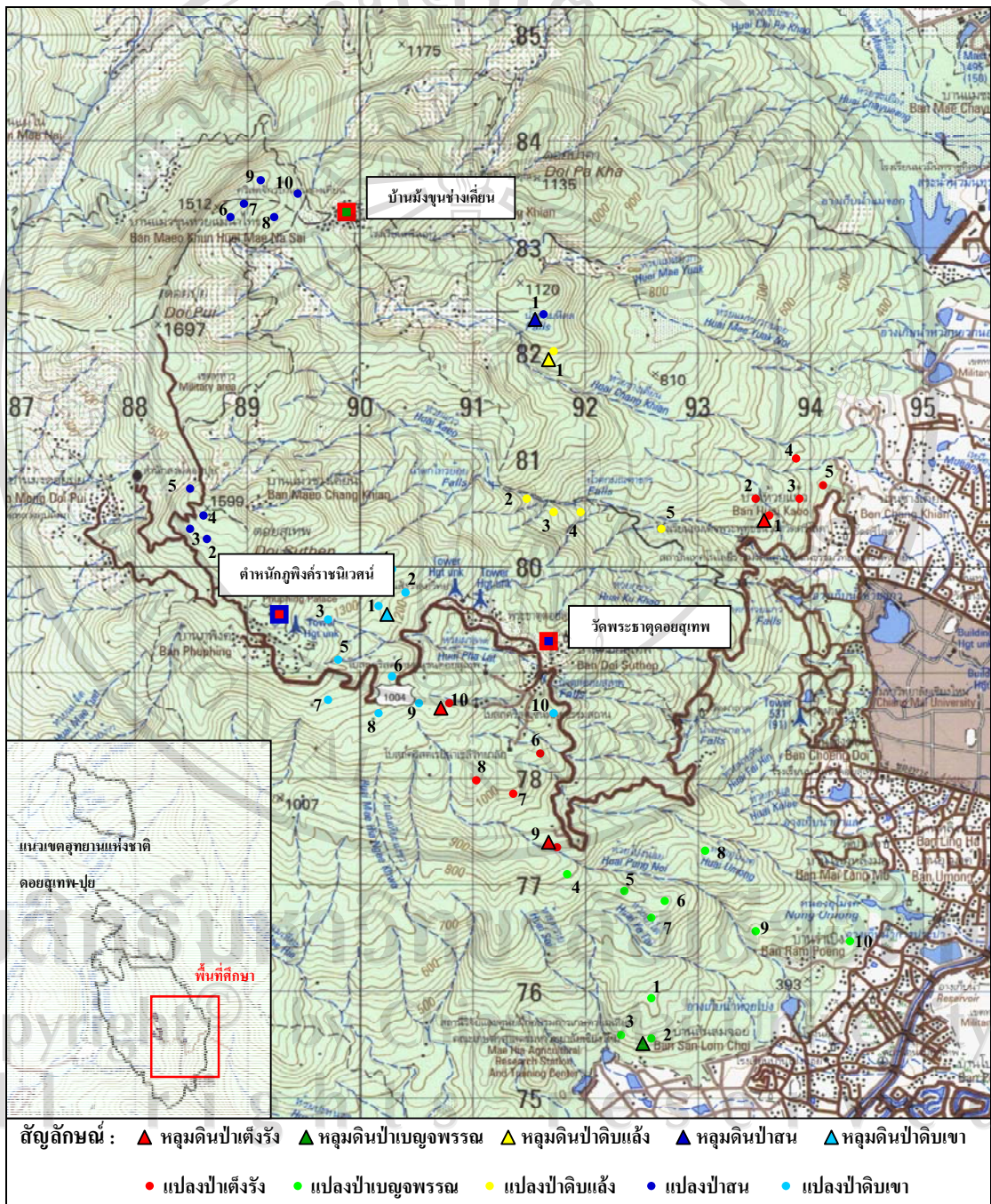

รูปที่ 4-1 ตำแหน่งแปลงสุ่มตัวอย่างสังคมพืชในป่าและหลุมดินสำหรับเพื่อศึกษาลักษณะดินในอุทยานแห่งชาติดอยสุเทพ-ปุย จังหวัดเชียงใหม่



รูปที่ 4-2 การสำรวจความหลากหลายของชนิดพันธุ์ไม้ (บน) และการศึกษาลักษณะดิน (ล่าง)
ในพื้นที่อุทยานแห่งชาติดอยสุเทพ-ปุย จังหวัดเชียงใหม่

(4) ความเด่นของพันธุ์ไม้

ความเด่นของพันธุ์ไม้พิจารณาจากค่าผลรวมของพื้นที่หน้าตัดลำต้นของพันธุ์ไม้แต่ละชนิด (Total stem basal area) ซึ่งเกี่ยวข้องกับมวลชีวภาพและค่าความเด่นของพันธุ์ไม้ ป่าเต็งรังเป็นป่าที่ขึ้นอยู่ในพื้นที่แห้งแล้ง พันธุ์ไม้เด่นในป่าจะเป็นพันธุ์ไม้ทนแล้ง และจะแตกต่างกันไปตามพื้นที่ พันธุ์ไม้ที่มีค่าความเด่นมากที่สุด คือ เหียง มีพื้นที่หน้าตัดลำต้น 0.58 ตารางเมตรต่อไร่ (17.81% ของพันธุ์ไม้ทั้งหมด) รองลงมา ได้แก่ พลวง เต็ง และก่อหมาก (0.46, 0.42 และ 0.29 ตารางเมตรต่อไร่, 14.21, 12.78 และ 9.04% ของพันธุ์ไม้ทั้งหมด ตามลำดับ) พันธุ์ไม้สี่ชนิดนี้ประกอบด้วยต้นที่มีขนาดใหญ่ขึ้นอยู่มากในป่าเต็งรังบริเวณนี้ โดยมีค่าความเด่นรวมกันเท่ากับ 53.85% ของพันธุ์ไม้ทั้งหมด เมื่อรวมกับพันธุ์ไม้ที่พบได้มากชนิดอื่นๆ ได้แก่ เกลาะ รัง และรักใหญ่ จะมีค่าความเด่นเท่ากับ 74.25% ของพันธุ์ไม้ทั้งหมด และเป็นที่น่าสังเกตว่าต้นเกลาะแม้มีจำนวนประชากรมาก แต่ประกอบด้วยต้นขนาดกลางและขนาดเล็ก จึงทำให้มีค่าความเด่นไม่สูง

(5) ดัชนีความสำคัญทางนิเวศวิทยา

อิทธิพลทางนิเวศวิทยาของพันธุ์ไม้ในป่าเต็งรังบริเวณนี้ไม่มีพันธุ์ไม้ชนิดใดมีค่าโดดเด่นมาก พันธุ์ไม้เด่นต่างๆ มีค่าดัชนีความสำคัญทางนิเวศวิทยา (IVI) ก่อนข้างต่ำและใกล้เคียงกัน พบว่าพันธุ์ไม้ที่มีดัชนีความสำคัญทางนิเวศวิทยาของพันธุ์ไม้ มากที่สุด คือ เกลาะ โดยมีดัชนีความสำคัญทางนิเวศวิทยาเท่ากับ 10.59% ของพันธุ์ไม้ทั้งหมด รองลงมาคือ พลวง เหียง เต็ง รัง รักใหญ่ ก่อหมาก แข็งกวาง ก่อแพะและเหมือดหลวง (9.61, 8.29, 7.49, 4.94, 4.51, 4.09, 4.05, 3.63 และ 3.49% ของพันธุ์ไม้ทั้งหมด ตามลำดับ) พันธุ์ไม้เหล่านี้มีค่ารวมกันเท่ากับ 60.69% ของพันธุ์ไม้ทั้งหมด

(6) ดัชนีความหลากหลายของชนิดพันธุ์ไม้

ค่าดัชนีความหลากหลายของชนิดพันธุ์ไม้เป็นค่าที่ใช้เปรียบเทียบความหลากหลายของชนิดพันธุ์ไม้ในป่าระหว่างพื้นที่ต่างๆ โดยใช้วิธีการทางสถิติมาพิจารณาลักษณะของประชากรของพันธุ์ไม้ จาก ตารางที่ 4.5 แสดงการคำนวณดัชนีความหลากหลายของชนิดพันธุ์ไม้ โดยใช้สมการ Shannon-Wiener Index (SWI) พบว่ามีค่า 4.45 ซึ่งมีค่าค่อนข้างสูงเมื่อเทียบกับป่าเต็งรังในพื้นที่อื่นๆ แสดงให้เห็นว่าป่าเต็งรังบริเวณนี้มีความหลากหลายของชนิดพันธุ์ไม้ค่อนข้างสูง แม้ว่าจะมีจำนวนของต้นไม้ขนาดใหญ่อยู่ค่อนข้างน้อยก็ตาม แต่มีจำนวนชนิดพันธุ์ไม้มาก มีความหนาแน่นของพันธุ์ไม้สูงและจำนวนประชากรของพันธุ์ไม้แต่ละชนิดได้สัดส่วนกัน จึงทำให้ค่าดัชนีความหลากหลายมีค่าค่อนข้างสูง ป่าเต็งรังในบริเวณนี้ยังคงความอุดมสมบูรณ์ของความหลากหลายอยู่มาก หากมีการรบกวนหรือเข้าไปใช้ประโยชน์จนทำให้สภาพของป่าเสื่อมโทรมลง จนจำนวนความ

หนาแน่นของพันธุ์ไม้ลดลงโดยที่มีจำนวนชนิดพันธุ์เท่าเดิมหรือลดลง จะทำให้การคำนวณค่าดัชนีความหลากหลายของชนิดพันธุ์ไม้มีค่าลดลง

(7) ดัชนีบ่งชี้สภาพป่า

การประเมินสภาพความอุดมสมบูรณ์ของสังคมพืชป่า โดยใช้ดัชนีบ่งชี้สภาพของป่าไม้ (Forest condition index, FCI) พิจารณาจากผลรวมของค่าดัชนีความหลากหลายของชนิดพันธุ์ไม้ (SWD) แยกตามชั้นขนาดเส้นรอบวงลำต้น ของแต่ละสังคมพืช จาก ตารางที่ 4.6 ค่าดัชนีบ่งชี้สภาพของป่าไม้ในป่าเต็งรัง มีค่า 50.51 ซึ่งเป็นค่าค่อนข้างต่ำ

สรุปได้ว่า การศึกษาความหลากหลายของชนิดพันธุ์ไม้ในป่าเต็งรังในพื้นที่ศึกษาในอุทยานแห่งชาติดอยสุเทพ-ปุย จังหวัดเชียงใหม่ พบชนิดพันธุ์ไม้ทั้งหมด 101 ชนิด ใน 72 สกุล 44 วงศ์ มีความหนาแน่นเฉลี่ยเท่ากับ 536.4 ต้นต่อไร่ พันธุ์ไม้เด่นที่มีขนาดใหญ่ ได้แก่ พลวงและเหียง พันธุ์ไม้ที่มีดัชนีความสำคัญทางนิเวศวิทยาสูงสุด คือ เคาะ การวิเคราะห์ค่าดัชนีความหลากหลายของชนิดพันธุ์ไม้ มีค่า 4.45 ซึ่งมีค่าค่อนข้างสูงเมื่อเทียบกับป่าเต็งรังในพื้นที่อื่นๆ และค่าดัชนีบ่งชี้สภาพของป่าไม้ มีค่า 50.51 ซึ่งเป็นค่าระดับค่อนข้างต่ำ แสดงถึงความเสื่อมโทรมของพื้นที่

ป่าเต็งรังในพื้นที่ต่างๆ มีความหลากหลายของชนิดพันธุ์ไม้และสภาพป่าที่แตกต่างกันมากจากการศึกษาในป่าเต็งรังในอุทยานแห่งชาติดอยสุเทพ-ปุย จังหวัดเชียงใหม่ เปรียบเทียบกับการศึกษาในพื้นที่อื่นๆ กล่าวได้ว่า ป่าเต็งรังมีความหลากหลายแตกต่างกันในแต่ละพื้นที่ ทั้งจำนวนชนิดพันธุ์ไม้ ชนิดพันธุ์ไม้เด่น จำนวนประชากร ตลอดจนอิทธิพลทางนิเวศวิทยาของพันธุ์ไม้ การศึกษาของ เสวียน (2538) ซึ่งศึกษาความหลากหลายของพันธุ์ไม้ ในป่าเต็งรัง ที่มีไม้เต็ง รัง เหียง และพลวงเป็นไม้เด่นบริเวณอุทยานแห่งชาติดอยอินทนนท์ พบว่าความหนาแน่นของพันธุ์ไม้ในสังคมพืชที่มีไม้รัง เต็ง พลวงและเหียงเด่น มีความแตกต่างกันอย่างมาก ซึ่งมีค่า 205, 123, 107 และ 72 ต้นต่อไร่ ตามลำดับ ส่วนพื้นที่หน้าตัดลำต้นในป่าเต็งรัง มีความแตกต่างกันเล็กน้อย โดยมีค่า 1.34-1.60 ตารางเมตรต่อไร่ และดัชนีความสำคัญทางนิเวศวิทยาของพันธุ์ไม้เด่น เท่ากับ 35-39% ของพันธุ์ไม้ทั้งหมด ขณะทีดน้อย (2548) ศึกษาป่าเต็งรังในอำเภอปางมะผ้า จังหวัดแม่ฮ่องสอน พบว่า ความหนาแน่นของพันธุ์ไม้ มีค่า 207 ต้นต่อไร่ ประกอบด้วยพันธุ์ไม้ 90 ชนิด ใน 72 สกุล และ 40 วงศ์ และไม่สามารถจำแนกได้ 1 ชนิด โดยมีพันธุ์ไม้เพียง 46 ชนิด เท่านั้นที่เป็นพันธุ์ไม้ปกคิที่ขึ้นในป่าเต็งรัง นอกจากนั้นเป็นพันธุ์ไม้ที่ปกคิแล้วขึ้นอยู่ในป่าชนิดอื่นๆ โดยมีพันธุ์ไม้ที่มีความเด่นมากที่สุดคือ รัง และเต็งเป็นพันธุ์ไม้ที่มีดัชนีความสำคัญทางนิเวศวิทยาของพันธุ์ไม้มากที่สุด และแสงคำ (2552) ศึกษาป่าเต็งรังในป่าชุมชน บ้านทรายทอง ตำบลป่าสัก อำเภอเมือง จังหวัด

ลำพูน โดยศึกษาเปรียบเทียบป่าเต็งรังในสองพื้นที่ พบว่ามีความแตกต่างของความหลากหลายของชนิดพันธุ์ไม้ในพื้นที่ทั้งสอง โดยในพื้นที่หนึ่งมีความหนาแน่นของพันธุ์ไม้ มีค่า 2,583 ต้นต่อเฮกแตร์ (413.28 ต้นต่อไร่) ประกอบด้วยพันธุ์ไม้ 71 ชนิด ใน 59 สกุล และ 34 วงศ์ และไม่สามารถจำแนกได้ 4 ชนิด พันธุ์ไม้ที่มีความเด่นมากที่สุดคือ เหียง โดยมีพื้นที่หน้าตัดลำต้น เท่ากับ 39.56% ของพันธุ์ไม้ทั้งหมด และพันธุ์ไม้ที่มีดัชนีความสำคัญทางนิเวศวิทยาของพันธุ์ไม้มากที่สุดคือ เหียง มีค่า 21.49% ของพันธุ์ไม้ทั้งหมด ในพื้นที่ที่สองมีความหนาแน่นของพันธุ์ไม้ มีค่า 5,056 ต้นต่อเฮกแตร์ (808.96 ต้นต่อเฮกแตร์) ประกอบด้วยพันธุ์ไม้ 64 ชนิด ใน 53 สกุล และ 34 วงศ์ และไม่สามารถจำแนกได้ 1 ชนิด พันธุ์ไม้ที่มีความเด่นมากที่สุดคือ เหียง โดยมีพื้นที่หน้าตัดลำต้น เท่ากับ 30.35% ของพันธุ์ไม้ทั้งหมด และพันธุ์ไม้ที่มีดัชนีความสำคัญทางนิเวศวิทยาของพันธุ์ไม้มากที่สุดคือ เหียง มีค่า 18.68% ของพันธุ์ไม้ทั้งหมด

การนำค่าดัชนีความหลากหลายของชนิดพันธุ์ไม้ ที่ได้ศึกษาในพื้นที่อุทยานแห่งชาติดอยสุเทพ-ปุย มาเปรียบเทียบกับการศึกษาของเสวียน (2538) ซึ่งได้ศึกษาความหลากหลายของพันธุ์ไม้ในป่าเต็งรังที่มีไม้เต็ง รัง เหียงและพลวงเป็นไม้เด่นบริเวณอุทยานแห่งชาติดอยอินทนนท์ โดยใช้แปลงศึกษาขนาด 40 x 40 เมตร เช่นกัน ได้ค่าดัชนีความหลากหลายของชนิดพันธุ์ไม้ เท่ากับ 2.94-3.67 จึงอาจกล่าวได้ว่า ป่าเต็งรังในพื้นที่ศึกษาในอุทยานแห่งชาติดอยสุเทพ-ปุย มีความหลากหลายของพันธุ์ไม้สูงกว่าในพื้นที่ศึกษาบริเวณอุทยานแห่งชาติดอยอินทนนท์ การกระจายพันธุ์ของพืชจากป่าชนิดอื่นเข้ามาปะปนในป่าเต็งรังอาจเป็นสาเหตุหนึ่งที่ทำให้ค่าดัชนีความหลากหลายของชนิดพันธุ์ไม้ในป่าเต็งรังบริเวณอุทยานแห่งชาติดอยสุเทพ-ปุย สูงกว่าปกติ ขณะที่ ดนัย (2548) ศึกษาความหลากหลายในป่าเต็งรังที่อำเภอปางมะผ้า จังหวัดแม่ฮ่องสอน พบว่ามีสภาพความอุดมสมบูรณ์ของป่าไม้ปานกลาง โดยมีค่าดัชนีความหลากหลายของชนิดพันธุ์ไม้ เท่ากับ 4.79 และมีค่าดัชนีบ่งชี้สภาพของป่าไม้ เท่ากับ 68.07 และ แสงคำ (2552) ศึกษาป่าเต็งรังในป่าชุมชน บ้านทรายทอง ตำบลป่าสัก อำเภอเมือง จังหวัดลำพูน โดยศึกษาเปรียบเทียบในสองพื้นที่ พบว่า ทั้งสองพื้นที่มีสภาพความอุดมสมบูรณ์ของป่าไม้ค่อนข้างต่ำ โดยมีค่าดัชนีความหลากหลายของชนิดพันธุ์ไม้ เท่ากับ 3.80 และ 3.33 มีค่าดัชนีบ่งชี้สภาพของป่าไม้ เท่ากับ 31.03 และ 18.82 จึงอาจกล่าวได้ว่าป่าเต็งรังมีความผันแปรของความหลากหลายของชนิดพันธุ์ไม้และสภาพความอุดมสมบูรณ์ของป่าไม้ ในระหว่างพื้นที่เป็นอย่างมาก



รูปที่ 4-3 สภาพพื้นที่ทั่วไปในป่าเต็งรัง



พลวง (*Dipterocarpus tuberculatus*)



เหียง (*Dipterocarpus obtusifolius*)



รัง (*Shorea siamensis*)



เต็ง (*Shorea obtusa*)

รูปที่ 4-4 พันธุ์ไม้เด่นในป่าเต็งรัง

ตารางที่ 4.1 รายชื่อชนิดพันธุ์ไม้ที่พบในป่าเต็งรัง

วงศ์	ชื่อสามัญ	ชื่อวิทยาศาสตร์	ลักษณะพันธุ์ไม้
1. Actinidiaceae	1. ส้านเห็บ	<i>Saurauia roxburghii</i> Wall.	S/ST
2. Anacardiaceae	1. มะม่วงหัวแมงวัน 2. รักใหญ่ 3. กู้ก 4. รักขน 5. รักขาว 6. รักขี้หมู	<i>Buchanania lanzan</i> Spreng. <i>Gluta usitata</i> (Wall.) Ding Hou <i>Lannea coromandelica</i> (Houtt.) Merr. <i>Semecarpus anacardium</i> Linn.f. <i>Semecarpus cochinchinensis</i> Engler <i>Semecarpus albescens</i> Kurz	T T T T T T
3. Apocynaceae	1. โมกหลวง	<i>Holarrhena pubescens</i> Wall. Ex G.Don.	S/T
4. Aquifoliaceae	1. เน่าใบ	<i>Ilex umbellulata</i> Loes.	S/ST
5. Burseraceae	1. มะเก็ม	<i>Canarium subulatum</i> Guillaumin	T
6. Chrysobalanaceae	1. มะพอก	<i>Parinari anamense</i> Hance	T
7. Combretaceae	1. รกฟ้า 2. สมอไทย	<i>Terminalia alata</i> Heyne ex Roth <i>Terminalia chebula</i> Retz. var. <i>chebula</i>	T T
8. Compositae	1. ยาแก้มะโหศัน	<i>Vernonia volkameriaefolia</i> Wall. ex DC.	T
9. Dilleniaceae	1. ส้านใหญ่	<i>Dillenia obovata</i> (Blume) Hoogland	T
10. Dipterocarpaceae	1. เหียง 2. พลวง 3. เต็ง 4. พะยอม 5. รัง	<i>Dipterocarpus obtusifolius</i> Teijsm. ex Miq. <i>Dipterocarpus tuberculatus</i> Roxb. <i>Shorea obtusa</i> Wall. ex Blume <i>Shorea roxburghii</i> G. Don <i>Shorea siamensis</i> Miq.	T T T T T
11. Ebenaceae	1. ดับเต้าตัน 2. กล้ายฤๅษี	<i>Diospyros ehretioides</i> Wall. ex G. Don <i>Diospyros glandulosa</i> Lace	T T
12. Ericaceae	1. คาวราย 2. ส้มปี่	<i>Craibiodendron stellatum</i> W.W. Smith <i>Vaccinium sprengelii</i> Sleumer	ST ST
13. Euphorbiaceae	1. มะเฒ่าขาว 2. เหมือดวอน 3. เหมือดหลวง 4. สลีนก 5. ก้างปลา 6. เป่าหนาม 7. ขี้มด 8. มันปลา 9. มะขามป้อม 10. ขันทองพญาบาท	<i>Antidesma sootepense</i> Craib <i>Aporosa wallichii</i> Hook.f. <i>Aporosa villosa</i> (Wall. Ex Lindl.) Baill. <i>Balakata baccata</i> (Roxb.) Esser <i>Bridelia affinis</i> Craib <i>Bridelia retusa</i> (L.) A.Juss. <i>Glochidion hirsutum</i> (Roxb.) Voigt <i>Glochidion sphaerogynum</i> (Mull.Arg) Kurz <i>Phyllanthus emblica</i> Linn. <i>Suregada multiflorum</i> (A.Juss.) Baill.	S/ST T S/T T ST ST S T T S/ST
14. Fagaceae	1. ก่อเคียว 2. ก่อแป้น 3. ก่อดี 4. ก่อหม่น 5. ก่อค้าง 6. ก่อล้อมเงิน 7. ก่อคาหมู 8. ก่อหมาก 9. ก่อแพะ 10. ก่อแดง	<i>Castanopsis acuminatissima</i> Rehd. <i>Castanopsis diversifolia</i> King <i>Castanopsis purpurea</i> Barnett <i>Lithocarpus elegans</i> Hatus. ex Soepadmo <i>Lithocarpus lindleyanus</i> A. Camus <i>Lithocarpus sootepensis</i> (Craib) A.Camus <i>Lithocarpus tenuinervis</i> A. Camus <i>Quercus brandisiana</i> Kurz <i>Quercus kerrii</i> Craib <i>Quercus kingiana</i> Craib	T T T T T T T T T T
15. Flacourtiaceae	1. ตะขบ	<i>Flacourtia indica</i> (Burn.f.) Merr.	S
16. Guttiferae	1. ชะมวง	<i>Garcinia cowa</i> Roxb. ex DC.	ST

ตารางที่ 4.1 (ต่อ)

วงศ์	ชื่อสามัญ	ชื่อวิทยาศาสตร์	ลักษณะพันธุ์ไม้
16. Guttiferae (ต่อ)	2. นวล 3. สารภีใบยาว	<i>Garcinia merguensis</i> Wight <i>Mammea siamensis</i> Kostern.	ST T
17. Hypericaceae	1. ดิวขน	<i>Cratoxylum formosum</i> Byer subsp. <i>pruniflorum</i> Gogel.	T
18. Irvingiaceae	1. กระบก	<i>Irvingia malayana</i> Oliv. ex A.W.Benn.	T
19. Juglandaceae	1. ฮ้อยจัน 2. ค่ำหัด	<i>Engelhardtia serrata</i> Blume <i>Engelhardtia spicata</i> Blume var. <i>colebrookeana</i> (Lindl. ex. Wall.) Kuntze	T T
20. Labiatae	1. อักคิทวาร 2. กาสามปีก	<i>Clerodendrum serratum</i> (L.) Moon var. <i>wallichii</i> C.B. Clarke <i>Vitex peduncularis</i> Wall. ex Schauer	S T
21. Lecythydaceae	1. กระโดน	<i>Carerya sphaerica</i> Roxb.	T
22. Leguminosae- Mimosoideae	1. กางขีมอด 2. มะขามแป	<i>Albizia odoratissima</i> (L.f.) Benth. <i>Archidendron clypearia</i> Nielsen	T ST
23. Leguminosae- Papilionoideae	1. ปี่พวง 2. เกิดดำ 3. เกิดแดง 4. ชิงชัน 5. ปี่เครือ 6. กระตีดแมว 7. ก้าวเครือ 8. ประคู้ 9. เครือพันชาย	<i>Dalbergia cana</i> Graham ex Kurz <i>Dalbergia cultrata</i> Graham ex Benth. <i>Dalbergia dongnaiensis</i> Pierre <i>Dalbergia oliveri</i> Gamble <i>Dalbergia velutina</i> Benth. <i>Desnodium megaphyllum</i> Zoll. <i>Millettia auriculata</i> Bak. var. <i>extensa</i> Benth. <i>Pterocarpus macrocarpus</i> Kurz <i>Spatholobus parviflorus</i> (DC.) Kuntze	T T T T C US C T C
24. Magnoliaceae	1. จำปีป่า	<i>Michelia floribunda</i> Finet. & Gagnep.	T
25. Melastomataceae	1. อ้าหลวง	<i>Melastoma normale</i> D. Don	S
26. Memecylaceae	1. เหมือดจี	<i>Memecylon scutellatum</i> Naud.	S/ST
27. Moraceae	1. โพธิ์	<i>Ficus religiosa</i> Linn.	T
28. Myrsinaceae	1. รังกระแต้ค้อย	<i>Rapanea yunnanensis</i> Mez	T
29. Myrtaceae	1. มะห้ำ 2. หว่า 3. เคาะ	<i>Syzygium albiflorum</i> (Duthie & Kurz) Bahadur & R.C.Guar <i>Syzygium cumini</i> (L.) Skeels <i>Tristanopsis burmanica</i> (Griff) Peter G.Wilson & J.T. Waterh. var. <i>rufescens</i> (Hance) J.Parn. & Nic Lughadha	T T T
30. Ochnaceae	1. ตาลเหลือง	<i>Ochna intergerrima</i> (Lour). Merr.	S/ST
31. Olacaceae	1. ขี้หนอน	<i>Schoepfia fragrans</i> Wall.	ST
32. Oleaceae	1. คำไก่	<i>Olea rosea</i> Craib	S/ST
33. Pinaceae	1. สนสองใบ	<i>Pinus merkusii</i> Royle. ex Gordon	T
34. Proteaceae	1. เหมือดคนตัวเมีย	<i>Helicia nilagirica</i> Bedd.	T
35. Rhamnaceae	1. เล็บเหยี่ยว 2. มะขวิด	<i>Zizyphus oenoplia</i> (L.) Mill. var. <i>oenoplia</i> <i>Zizyphus rugosa</i> Lam.	C ST
36. Rubiaceae	1. เค็ด 2. คำมอกหลวง 3. คำมอกน้อย 4. ตุ่มกว่าว 5. ส้มกบ 6. เข็มป่า 7. แก้มขาว	<i>Catunaregam spathulifolia</i> Tirveng. <i>Gardenia coronaria</i> Buch.-Ham <i>Gardenia obtusifolia</i> Roxb. Ex Kurz <i>Haldina cordifolia</i> Ridsd. <i>Hymenodictyon excelsum</i> Wall. <i>Ixora cibdela</i> Craib <i>Mussaenda sandieriana</i> Roxb.	S/ST T S/ST T T S/ST C

ตารางที่ 4.1 (ต่อ)

วงศ์	ชื่อสามัญ	ชื่อวิทยาศาสตร์	ลักษณะพันธุ์ไม้
36. Rubiaceae (ต่อ)	8. ขี้ขาวสารป่า	<i>Pavetta tomentosa</i> Roxb. ex. Sm. var. <i>tomentosa</i>	S
	9. แข็งกวาง	<i>Wendlandia tinctoria</i> A. DC.	ST
37. Santalaceae	1. ขี้หนอนหนาม	<i>Scleropyrum wallichianum</i> (Wight & Arn.) Arn.	T
38. Strychnaceae	1. แผลงใจ	<i>Strychnos nux-vomica</i> Craib	T
39. Styracaceae	1. ก้ายาน	<i>Styrax benzoides</i> Craib	T
40. Symplocaceae	1. เหมือดหอม	<i>Symplocos rasemosa</i> Roxb.	ST
	2. เหมือดใบหอก	<i>Symplocos</i> sp.	ST
41. Theaceae	1. สารภีป่า	<i>Anneslea fragrans</i> Wall.	T
	2. แมงเม่านก	<i>Eurya nitida</i> Korth.	S/ST
	3. ทะโล้	<i>Schima wallichii</i> Korth.	T
42. Tiliaceae	1. ยาบขี้ไก่	<i>Grewia disperma</i> Rottler	ST
43. Ulmaceae	1. ลูกสืบ	<i>Ulmus lancaefolia</i> Roxb. ex Wall.	T
44. Vitaceae	1. เครือส้มกุย	<i>Ampelocissus martinii</i> Planch.	C

สัญลักษณ์ : C = Climber (ไม้เถา), S = Shrub (ไม้พุ่ม), T = Tree (ไม้ต้น),
 ST = Shrubby Tree (ไม้ต้นขนาดเล็ก), S/T = Shrub/Tree (ไม้พุ่มถึงไม้ต้น),
 S/ST = Shrub/Shrubby Tree (ไม้พุ่มถึงไม้ต้นขนาดเล็ก)

ตารางที่ 4.2 ข้อมูลเชิงปริมาณของพันธุ์ไม้ที่พบในป่าเต็งรัง

ลำดับ	ชื่อพันธุ์ไม้	ความถี่ (%)	ความหนาแน่น (ต้น/ไร่)	พื้นที่หน้าตัด ลำต้น (ตร.ม/ไร่)	ความอุดมสมบูรณ์ (ต้น/แปลง)	ค่าสัมพัทธ์ (%)			IVI (300)	IVI (100)
						ความถี่	ความหนาแน่น	ความเด่น		
1	เคาะ	100	121.8	0.197	121.80	2.99	22.71	6.07	31.76	10.59
2	พลวง	100	62.4	0.462	62.40	2.99	11.63	14.21	28.83	9.61
3	เหียง	60	28.3	0.579	47.17	1.79	5.28	17.81	24.88	8.29
4	เต็ง	100	36	0.416	36.00	2.99	6.71	12.78	22.48	7.49
5	รัง	50	30.1	0.251	60.20	1.49	5.61	7.72	14.82	4.94
6	รักใหญ่	90	22.7	0.215	25.22	2.69	4.23	6.62	13.54	4.51
7	ก่อหมาก	40	10.9	0.294	27.25	1.19	2.03	9.04	12.27	4.09
8	เข็งกวาง	100	33.6	0.094	33.60	2.99	6.26	2.89	12.14	4.05
9	ก่อพะ	100	17.4	0.152	17.40	2.99	3.24	4.66	10.89	3.63
10	เหือดกลาง	90	26.4	0.093	29.33	2.69	4.92	2.87	10.48	3.49
11	คาวราช	100	20.1	0.039	20.10	2.99	3.75	1.20	7.93	2.64
12	ก่อหม่น	90	11.6	0.067	12.89	2.69	2.16	2.05	6.90	2.30
13	สารปีป่า	90	6.5	0.076	7.22	2.69	1.21	2.33	6.23	2.08
14	มะม่วงหัวแมงวัน	90	13.1	0.033	14.56	2.69	2.44	1.03	6.16	2.05
15	ชะมวง	60	8.1	0.009	13.50	1.79	1.51	0.27	3.57	1.19
16	ค้ำออกหลวง	90	1.8	0.002	2.00	2.69	0.34	0.07	3.09	1.03
17	กาสานปีก	80	2.9	0.005	3.63	2.39	0.54	0.15	3.08	1.03
18	รักขน	70	1.8	0.016	2.57	2.09	0.34	0.50	2.92	0.97
19	ดูปลี	70	1.2	0.016	1.71	2.09	0.22	0.50	2.82	0.94
20	หว่า	40	1.9	0.039	4.75	1.19	0.35	1.19	2.74	0.91
21	มะกิม	60	3.1	0.012	5.17	1.79	0.58	0.36	2.73	0.91
22	ก้ามอกน้อย	60	2.4	0.009	4.00	1.79	0.45	0.28	2.52	0.84
23	ดีวขน	60	3.3	0.002	5.50	1.79	0.62	0.06	2.47	0.82
24	เปาหนาม	60	1.8	0.004	3.00	1.79	0.34	0.12	2.25	0.75
25	ส้านใหญ่	50	1.7	0.007	3.40	1.49	0.32	0.22	2.03	0.68
26	เครือพันช้าย	50	2.3	0.003	4.60	1.49	0.43	0.10	2.02	0.67
27	ข้าวสารป่า	40	3.4	0.002	8.50	1.19	0.63	0.08	1.90	0.63
28	เค็ด	40	3.4	0.002	8.50	1.19	0.63	0.07	1.90	0.63
29	เก็ดแดง	30	2.9	0.010	9.67	0.90	0.54	0.30	1.74	0.58
30	ขี้หนอน	50	1	0.001	2.00	1.49	0.19	0.04	1.72	0.57
31	เก็ดดำ	30	1.5	0.016	5.00	0.90	0.28	0.50	1.68	0.56
32	รักขาว	50	0.8	0.000	1.60	1.49	0.15	0.01	1.65	0.55
33	รังกระแต้ค้อย	30	3.3	0.001	11.00	0.90	0.62	0.03	1.54	0.51
34	ทะโล้	30	2.2	0.007	7.33	0.90	0.41	0.21	1.51	0.50
35	มันปลา	40	1.5	0.001	3.75	1.19	0.28	0.04	1.51	0.50
36	ก่อค้าง	20	3.2	0.010	16.00	0.60	0.60	0.31	1.50	0.50
37	มะขามป้อม	40	1.5	0.001	3.75	1.19	0.28	0.03	1.50	0.50
38	ก่อแดง	30	0.6	0.015	2.00	0.90	0.11	0.47	1.48	0.49
39	ดาลเหลือง	40	1.3	0.001	3.25	1.19	0.24	0.03	1.47	0.49
40	มะพอก	30	0.5	0.014	1.67	0.90	0.09	0.42	1.41	0.47
41	ชิงชัน	30	1.7	0.006	5.67	0.90	0.32	0.17	1.39	0.46
42	กระบก	30	0.7	0.009	2.33	0.90	0.13	0.28	1.30	0.43
43	ฮ้อยชัน	30	1.6	0.001	5.33	0.90	0.30	0.03	1.22	0.41
44	กระตีดแมว	10	4.6	0.001	46.00	0.30	0.86	0.03	1.19	0.40

ตารางที่ 4.2 (ต่อ)

ลำดับ	ชื่อพันธุ์ไม้	ความถี่ (%)	ความหนาแน่น (ต้น/ไร่)	พื้นที่หน้าตัด ลำต้น (ตร.ม/ไร่)	ความอุดมสมบูรณ์ (ต้น/แปลง)	ค่าสัมพัทธ์ (%)			IVI (300)	IVI (100)
						ความถี่	ความหนาแน่น	ความเด่น		
45	รกฟ้า	30	0.6	0.002	2.00	0.90	0.11	0.08	1.08	0.36
46	เหมือคหอม	30	0.7	0.002	2.33	0.90	0.13	0.05	1.08	0.36
47	ค้ำเต่าต้น	30	0.8	0.001	2.67	0.90	0.15	0.02	1.07	0.36
48	มะห้ำ	30	0.7	0.000	2.33	0.90	0.13	0.01	1.04	0.35
49	ส้มปี้	20	1.9	0.001	9.50	0.60	0.35	0.03	0.98	0.33
50	สมอไทย	30	0.3	0.000	1.00	0.90	0.06	0.01	0.96	0.32
51	เหมือคจ้	20	1.5	0.002	7.50	0.60	0.28	0.07	0.94	0.31
52	ก้อตาหมู	20	1.3	0.003	6.50	0.60	0.24	0.09	0.93	0.31
53	ขาแก้มะโห้คต้น	20	1.5	0.000	7.50	0.60	0.28	0.01	0.89	0.30
54	สนสองใบ	10	0.1	0.017	1.00	0.30	0.02	0.52	0.84	0.28
55	ก้อดี	20	0.6	0.003	3.00	0.60	0.11	0.09	0.80	0.27
56	เหมือควอน	20	0.4	0.004	2.00	0.60	0.07	0.11	0.78	0.26
57	เหมือคคนค้ำเมีย	10	2.2	0.002	22.00	0.30	0.41	0.07	0.77	0.26
58	เนาโน	20	0.9	0.000	4.50	0.60	0.17	0.01	0.77	0.26
59	พะยอม	20	0.7	0.001	3.50	0.60	0.13	0.03	0.75	0.25
60	แก้มขาว	20	0.6	0.000	3.00	0.60	0.11	0.00	0.71	0.24
61	อ้อหลวง	10	2	0.001	20.00	0.30	0.37	0.03	0.70	0.23
62	ปีพง	10	1.3	0.005	13.00	0.30	0.24	0.15	0.69	0.23
63	ค้อมก้ว	20	0.3	0.000	1.50	0.60	0.06	0.01	0.66	0.22
64	กูก	20	0.3	0.000	1.50	0.60	0.06	0.00	0.66	0.22
65	คำโก้	20	0.3	0.000	1.50	0.60	0.06	0.00	0.65	0.22
66	เล็บเหยี่ยว	20	0.2	0.001	1.00	0.60	0.04	0.02	0.65	0.22
67	รักขี้หนู	10	0.5	0.005	5.00	0.30	0.09	0.16	0.56	0.19
68	เข็มป่า	10	1.1	0.000	11.00	0.30	0.21	0.01	0.51	0.17
69	กำขาน	10	0.9	0.001	9.00	0.30	0.17	0.02	0.49	0.16
70	เครือส้มกุก	10	0.7	0.000	7.00	0.30	0.13	0.01	0.44	0.15
71	ก้อเป็น	10	0.4	0.002	4.00	0.30	0.07	0.05	0.42	0.14
72	ก้อเลื่อมเงิน	10	0.5	0.001	5.00	0.30	0.09	0.02	0.42	0.14
73	จำปีป่า	10	0.4	0.000	4.00	0.30	0.07	0.01	0.38	0.13
74	ก่าเครือ	10	0.3	0.000	3.00	0.30	0.06	0.01	0.36	0.12
75	สารถึใบขาว	10	0.2	0.001	2.00	0.30	0.04	0.03	0.36	0.12
76	ประดู่	10	0.1	0.001	1.00	0.30	0.02	0.04	0.36	0.12
77	ขี้หนอนหนาม	10	0.3	0.000	3.00	0.30	0.06	0.00	0.36	0.12
78	แสลงใจ	10	0.1	0.001	1.00	0.30	0.02	0.04	0.35	0.12
79	ขี้มด-1	10	0.2	0.000	2.00	0.30	0.04	0.00	0.34	0.11
80	ก้อเดือย	10	0.2	0.000	2.00	0.30	0.04	0.00	0.34	0.11
81	ส้านหีบ	10	0.2	0.000	2.00	0.30	0.04	0.00	0.34	0.11
82	นวล	10	0.2	0.000	2.00	0.30	0.04	0.00	0.34	0.11
83	แมงเม่านก	10	0.2	0.000	2.00	0.30	0.04	0.00	0.34	0.11
84	ขานขี้โก้	10	0.1	0.001	1.00	0.30	0.02	0.02	0.33	0.11
85	โพธิ์	10	0.1	0.000	1.00	0.30	0.02	0.01	0.32	0.11
86	ส้มกบ	10	0.1	0.000	1.00	0.30	0.02	0.01	0.32	0.11
87	โมกหลวง	10	0.1	0.000	1.00	0.30	0.02	0.00	0.32	0.11
88	กางขี้มอด	10	0.1	0.000	1.00	0.30	0.02	0.00	0.32	0.11
89	ตะขบ	10	0.1	0.000	1.00	0.30	0.02	0.00	0.32	0.11

ตารางที่ 4.2 (ต่อ)

ลำดับ	ชื่อพันธุ์ไม้	ความถี่ (%)	ความหนาแน่น (ต้น/ไร่)	พื้นที่หน้าตัด ลำต้น (ตร.ม/ไร่)	ความอุดมสมบูรณ์ (ต้น/แปลง)	ค่าสัมพัทธ์ (%)			IVI (300)	IVI (100)
						ความถี่	ความหนาแน่น	ความเด่น		
90	มะม่วงขาว	10	0.1	0.000	1.00	0.30	0.02	0.00	0.32	0.11
91	มะขามแป	10	0.1	0.000	1.00	0.30	0.02	0.00	0.32	0.11
92	ปีแควือ	10	0.1	0.000	1.00	0.30	0.02	0.00	0.32	0.11
93	มะขวิด	10	0.1	0.000	1.00	0.30	0.02	0.00	0.32	0.11
94	เหมือดใบหอก	10	0.1	0.000	1.00	0.30	0.02	0.00	0.32	0.11
95	กล้วยฤๅษี	10	0.1	0.000	1.00	0.30	0.02	0.00	0.32	0.11
96	กำปปลา	10	0.1	0.000	1.00	0.30	0.02	0.00	0.32	0.11
97	คำหุด	10	0.1	0.000	1.00	0.30	0.02	0.00	0.32	0.11
98	อ้อกีฬาวาร	10	0.1	0.000	1.00	0.30	0.02	0.00	0.32	0.11
99	ชันทองพญาบาท	10	0.1	0.000	1.00	0.30	0.02	0.00	0.32	0.11
100	กระโดน	10	0.1	0.000	1.00	0.30	0.02	0.00	0.32	0.11
101	สลีนก	10	0.1	0.000	1.00	0.30	0.02	0.00	0.32	0.11
รวม		3350	536.4	3.253	914.15	100	100	100	300	100

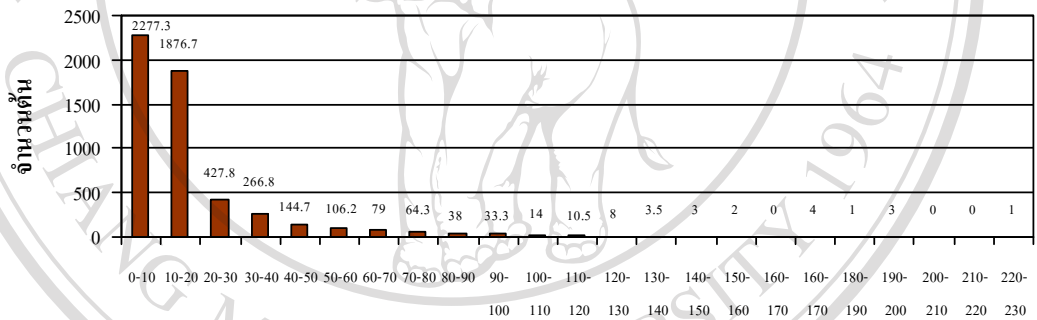

ชั้นขนาดเส้นรอบวงลำต้น (เซนติเมตร)

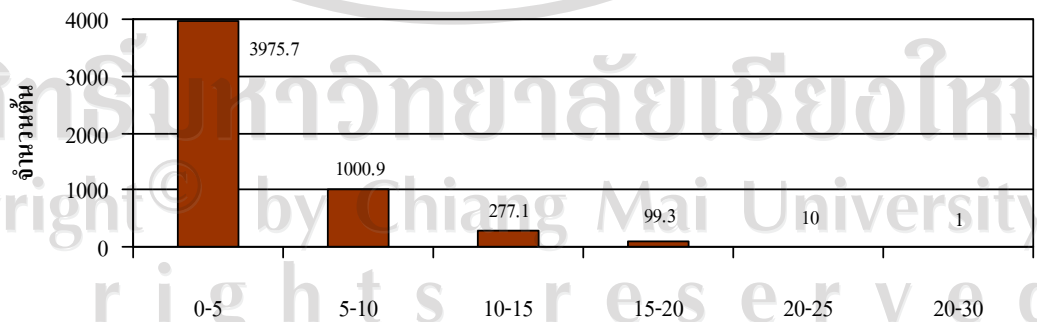

ชั้นความสูง (เมตร)

รูปที่ 4-5 การกระจายประชากรพันธุ์ไม้ที่พบในป่าเต็งรัง แยกตามชั้นขนาดเส้นรอบวงลำต้น(บน) และแยกตามชั้นความสูง (ล่าง)

ตารางที่ 4.3 จำนวนต้นแยกตามชั้นขนาดเส้นรอบวงลำต้นของพันธุ์ไม้ที่พบในป่าเต็งรัง

ลำดับ	ชื่อพันธุ์ไม้	จำนวนต้นแยกตามชั้นขนาดเส้นรอบวงลำต้นเป็นเซนติเมตร					รวม (ต้น)
		0-50	50-100	100-150	150-200	200-250	
1	เตาะ	1211	7	-	-	-	1218
2	พลวง	587	29	3	4	1	624
3	เต็ง	298	58	4	-	-	360
4	แฉ่งกวาง	330	6	-	-	-	336
5	รัง	266	31	4	-	-	301
6	เหียง	207.7	59.8	12.5	3	-	283
7	เหมือดหลวง	261	3	-	-	-	264
8	รักใหญ่	204.1	19.4	2.5	1	-	227
9	ดาวราย	199	2	-	-	-	201
10	ก่อพะ	154.5	18.5	-	1	-	174
11	มะม่วงหัวแมงวัน	130	1	-	-	-	131
12	ก่อหม่น	105	10	1	-	-	116
13	ก่อหมาก	62	38	8	1	-	109
14	ชะมวง	81	-	-	-	-	81
15	สารภีป่า	52	12	1	-	-	65
16	กระตีดแมว	46	-	-	-	-	46
17	ข้าวสารป่า	34	-	-	-	-	34
18	เถ็ด	34	-	-	-	-	34
19	ติวขน	33	-	-	-	-	33
20	รังกระแต้ค้อย	33	-	-	-	-	33
21	ก่อค้าง	31.5	0.5	-	-	-	32
22	มะกิม	30	1	-	-	-	31
23	กาสามปีก	29	-	-	-	-	29
24	เก็ดแดง	28	1	-	-	-	29
25	คำมอกน้อย	23	1	-	-	-	24
26	เครือพันช้าย	23	-	-	-	-	23
27	ทะโล้	21	1	-	-	-	22
28	เหมือดคนตัวเมีย	22	-	-	-	-	22
29	อ้าหลวง	20	-	-	-	-	20
30	หว่า	12	6	1	-	-	19
31	ส้มปี	19	-	-	-	-	19
32	คำมอกหลวง	18	-	-	-	-	18
33	รักขน	16	2	-	-	-	18
34	เปาหนาม	18	-	-	-	-	18
35	ถ่านใหญ่	16	1	-	-	-	17
36	ชิงชัน	17	-	-	-	-	17
37	ฮ้อยจัน	16	-	-	-	-	16
38	เก็ดดำ	12	3	-	-	-	15
39	มันปลา	15	-	-	-	-	15
40	มะขามป้อม	15	-	-	-	-	15
41	เหมือดจี	15	-	-	-	-	15
42	ยาแก้มะโห้คั่น	15	-	-	-	-	15
43	ตาลเหลือง	13	-	-	-	-	13
44	ก่อคาหมู	13	-	-	-	-	13
45	ปีพง	12	1	-	-	-	13

ตารางที่ 4.3 (ต่อ)

ลำดับ	ชื่อพันธุ์ไม้	จำนวนต้นแยกตามชั้นขนาดเส้นรอบวงลำต้นเป็นเซนติเมตร					รวม (ต้น)
		0-50	50-100	100-150	150-200	200-250	
46	ลูบลิบ	9	3	-	-	-	12
47	เข็มป่า	11	-	-	-	-	11
48	ขี้หนอน	10	-	-	-	-	10
49	เนาโน	9	-	-	-	-	9
50	กำยาน	9	-	-	-	-	9
51	รักขาว	8	-	-	-	-	8
52	ดัดเต่าคัน	8	-	-	-	-	8
53	กระบก	6	1	-	-	-	7
54	เหมือดหอม	7	-	-	-	-	7
55	มะห้ำ	7	-	-	-	-	7
56	พะยอม	7	-	-	-	-	7
57	เครือส้มกุย	7	-	-	-	-	7
58	ก่อแดง	4	1	1	-	-	6
59	รกฟ้า	6	-	-	-	-	6
60	ก่อดี	6	-	-	-	-	6
61	แก้มขาว	6	-	-	-	-	6
62	มะพอก	3	2	-	-	-	5
63	รักขี้หนู	4	1	-	-	-	5
64	ก่อเต็มเงิน	5	-	-	-	-	5
65	เหมือดวอน	3.5	0.5	-	-	-	4
66	ก่อเป็น	4	-	-	-	-	4
67	จำปีป่า	4	-	-	-	-	4
68	สมอไทย	3	-	-	-	-	3
69	ตุ้มกำเฒ่า	3	-	-	-	-	3
70	กุ่ม	3	-	-	-	-	3
71	คำไก่	3	-	-	-	-	3
72	กำเฒ่าเครือ	3	-	-	-	-	3
73	ขี้หนอนหนาม	3	-	-	-	-	3
74	เล็บเหยี่ยว	2	-	-	-	-	2
75	สารภีใบยาว	2	-	-	-	-	2
76	ขี้มด-1	2	-	-	-	-	2
77	ก่อเดือย	2	-	-	-	-	2
78	ส้านเห็บ	2	-	-	-	-	2
79	นวล	2	-	-	-	-	2
80	แมงเม่านก	2	-	-	-	-	2
81	สนสองใบ	-	-	1	-	-	1
82	ประดู่	1	-	-	-	-	1
83	แสลงใจ	1	-	-	-	-	1
84	ยาบขี้ไก่	1	-	-	-	-	1
85	โพธิ์	1	-	-	-	-	1
86	ส้มกบ	1	-	-	-	-	1
87	โมกหลวง	1	-	-	-	-	1
88	กางขี้มอด	1	-	-	-	-	1
89	ตะขบ	1	-	-	-	-	1
90	มะเม่าขาว	1	-	-	-	-	1

ตารางที่ 4.3 (ต่อ)

ลำดับ	ชื่อพันธุ์ไม้	จำนวนต้นแยกตามชั้นขนาดเส้นรอบวงลำต้นเป็นเซนติเมตร					รวม (ต้น)
		0-50	50-100	100-150	150-200	200-250	
91	มะขามแป	1	-	-	-	-	1
92	ปีเครือ	1	-	-	-	-	1
93	มะขวิด	1	-	-	-	-	1
94	เหมือดใบหอก	1	-	-	-	-	1
95	กล้วยงา	1	-	-	-	-	1
96	ก้างปลา	1	-	-	-	-	1
97	คำหุด	1	-	-	-	-	1
98	อังกืทวาร	1	-	-	-	-	1
99	ชันทองพยาบาท	1	-	-	-	-	1
100	กระโดน	1	-	-	-	-	1
101	สลีนก	1	-	-	-	-	1
รวม		4993.3	320.8	39.0	10.0	1.0	5364

ลิขสิทธิ์มหาวิทยาลัยเชียงใหม่
 Copyright© by Chiang Mai University
 All rights reserved

ตารางที่ 4.4 จำนวนต้นแยกตามชั้นความสูงของพันธุ์ไม้ที่พบในป่าเต็งรัง

ลำดับ	ชื่อพันธุ์ไม้	จำนวนต้นแยกตามความสูงเป็นเมตร						รวม (ต้น)
		0-5	5-10	10-15	15-20	20-25	25-30	
1	เตาะ	1045.5	167	4.5	1	-	-	1218
2	พลวง	498	77	24	21	3	1	624
3	เต็ง	191	113	41	14	1	-	360
4	แข่งกวาง	223.5	110.5	1	1	-	-	336
5	รัง	165	95.5	33.5	6	1	-	301
6	เหียง	145.5	53.3	58.8	21.3	4	-	283
7	เหมือดหลวง	231.5	32.5	-	-	-	-	264
8	รักใหญ่	140	58.25	23.75	5	-	-	227
9	คาวราย	187	14	-	-	-	-	201
10	ก่อพะ	112.5	44	14.5	3	-	-	174
11	มะม่วงหัวแมงวัน	109	22	-	-	-	-	131
12	ก่อหม่น	78	29	9	-	-	-	116
13	ก่อหมาก	31	32	31	15	-	-	109
14	ชะมวง	80	-	1	-	-	-	81
15	สารภีป่า	46	10	7	2	-	-	65
16	กระดัดแมว	46	-	-	-	-	-	46
17	ข้าวสารป่า	32.7	1.3	-	-	-	-	34
18	เค็ด	33	1	-	-	-	-	34
19	ด้วงขน	28	5	-	-	-	-	33
20	รังกระแตค้อย	33	-	-	-	-	-	33
21	ก่อค่าง	25	6.5	0.5	-	-	-	32
22	มะกัม	23	7	1	-	-	-	31
23	กาสวมปีก	22	6	1	-	-	-	29
24	เก็ดแดง	18	9	1	1	-	-	29
25	คำมอกน้อย	22	2	-	-	-	-	24
26	เครือพันช้าย	3	10	8	2	-	-	23
27	ทะโล้	19	2	1	-	-	-	22
28	เหมือดคนตัวเมีย	19	3	-	-	-	-	22
29	อ้าหลวง	19	1	-	-	-	-	20
30	หว่า	4	10	5	-	-	-	19
31	ส้มปี	18	1	-	-	-	-	19
32	คำมอกหลวง	16	2	-	-	-	-	18
33	รักขน	9	8	-	1	-	-	18
34	เป่าหนาม	13	5	-	-	-	-	18
35	ล้านใหญ่	12	5	-	-	-	-	17
36	ชิงชั้น	10	6	1	-	-	-	17
37	ฮ้อยจัน	15	1	-	-	-	-	16
38	เก็ดดำ	11	1	2	-	1	-	15
39	มันปลา	11	4	-	-	-	-	15
40	มะขามป้อม	13	2	-	-	-	-	15
41	เหมือดจี้	14	1	-	-	-	-	15
42	ยาแก้มะโหคต้น	15	-	-	-	-	-	15
43	ตาลเหลือง	12	1	-	-	-	-	13
44	ก่อคาหมู	7	6	-	-	-	-	13
45	ปีพง	9	3	1	-	-	-	13

ตารางที่ 4.4 (ต่อ)

ลำดับ	ชื่อพันธุ์ไม้	จำนวนต้นแยกตามความสูงเป็นเมตร						รวม (ต้น)
		0-5	5-10	10-15	15-20	20-25	25-30	
46	ลูบลิบ	7.5	2.5	1	1	-	-	12
47	เข็มป่า	10	1	-	-	-	-	11
48	ขี้หนอน	7	3	-	-	-	-	10
49	หน้าโน	9	-	-	-	-	-	9
50	กำยาน	8	1	-	-	-	-	9
51	รักขาว	8	-	-	-	-	-	8
52	ดัดเต่าดิน	6	2	-	-	-	-	8
53	กระบก	3	3	1	-	-	-	7
54	เหมือดหอม	6	1	-	-	-	-	7
55	มะห้ำ	6	1	-	-	-	-	7
56	พะยอม	5	2	-	-	-	-	7
57	เครือส้มกุย	4	3	-	-	-	-	7
58	ก่อแดง	4	-	1	1	-	-	6
59	รกฟ้า	4	2	-	-	-	-	6
60	ก่อดี	4	2	-	-	-	-	6
61	แก้มขาว	6	-	-	-	-	-	6
62	มะพอก	2	-	2	1	-	-	5
63	รักขี้หนู	4	-	-	1	-	-	5
64	ก่อเลื่อมเงิน	4	1	-	-	-	-	5
65	เหมือดวอน	3	0.5	0.5	-	-	-	4
66	ก่อเป็น	1	3	-	-	-	-	4
67	จำปีป่า	4	-	-	-	-	-	4
68	สมอไทย	3	-	-	-	-	-	3
69	ตุ้มกว่าว	3	-	-	-	-	-	3
70	กุ่ม	3	-	-	-	-	-	3
71	คำไก่อ	3	-	-	-	-	-	3
72	ก่าวเครือ	1	2	-	-	-	-	3
73	ขี้หนอนหนาม	3	-	-	-	-	-	3
74	เล็บเหยี่ยว	2	-	-	-	-	-	2
75	สารภีใบยาว	2	-	-	-	-	-	2
76	ขี้มด-1	2	-	-	-	-	-	2
77	ก่อเดือย	2	-	-	-	-	-	2
78	ส้านเห็บ	2	-	-	-	-	-	2
79	นวล	2	-	-	-	-	-	2
80	แมงม่านก	2	-	-	-	-	-	2
81	สนสองใบ	-	-	-	1	-	-	1
82	ประดู่	-	-	1	-	-	-	1
83	แสลงใจ	-	1	-	-	-	-	1
84	ยาบขี้ไก่อ	-	-	-	1	-	-	1
85	โพธิ์	1	-	-	-	-	-	1
86	ส้มกบ	-	1	-	-	-	-	1
87	โมกหลวง	1	-	-	-	-	-	1
88	กางขี้มอด	-	1	-	-	-	-	1
89	ตะขบ	1	-	-	-	-	-	1
90	มะเฒ่าขาว	1	-	-	-	-	-	1
91	มะขามแป	1	-	-	-	-	-	1

ตารางที่ 4.4 (ต่อ)

ลำดับ	ชื่อพันธุ์ไม้	จำนวนต้นแยกตามความสูงเป็นเมตร					รวม (ต้น)	
		0-5	5-10	10-15	15-20	20-25		25-30
92	ปีเครือ	1	-	-	-	-	1	
93	มะขวิด	1	-	-	-	-	1	
94	เหมือดใบทอก	1	-	-	-	-	1	
95	กล้วยฤๅษี	1	-	-	-	-	1	
96	ก้างปลา	1	-	-	-	-	1	
97	คำหุด	1	-	-	-	-	1	
98	อัครีทวาร	1	-	-	-	-	1	
99	ขันทองเพาบาท	1	-	-	-	-	1	
100	กระโดน	1	-	-	-	-	1	
101	สลีนก	1	-	-	-	-	1	
	รวม	3975.7	1000.9	277.1	99.3	10	1	5364

ลิขสิทธิ์มหาวิทยาลัยเชียงใหม่
 Copyright© by Chiang Mai University
 All rights reserved

ตารางที่ 4.5 การคำนวณดัชนีความหลากหลายของชนิดพันธุ์ไม้ที่พบในป่าเต็งรัง

ลำดับ	ชื่อพันธุ์ไม้	จำนวนต้น	pi	$\log pi$	$pi \cdot \log pi$
1	เลาะ	1218	0.227	-2.139	-0.486
2	พลวง	624	0.116	-3.104	-0.361
3	เต็ง	360	0.067	-3.897	-0.262
4	แข่งกวาง	336	0.063	-3.997	-0.250
5	รัง	301	0.056	-4.155	-0.233
6	เหียง	283	0.053	-4.244	-0.224
7	เหมือดหลวง	264	0.049	-4.345	-0.214
8	รักใหญ่	227	0.042	-4.563	-0.193
9	ควาราย	201	0.037	-4.738	-0.178
10	ก่อพะเ	174	0.032	-4.946	-0.160
11	มะม่วงหัวแมงวัน	131	0.024	-5.356	-0.131
12	ก่อหม่น	116	0.022	-5.531	-0.120
13	ก่อหมาก	109	0.020	-5.621	-0.114
14	ชะมวง	81	0.015	-6.049	-0.091
15	สารภีป่า	65	0.012	-6.367	-0.077
16	กระต๊อแมว	46	0.009	-6.866	-0.059
17	ข้าวสารป่า	34	0.006	-7.302	-0.046
18	เส็ด	34	0.006	-7.302	-0.046
19	ด้วขน	33	0.006	-7.345	-0.045
20	รังกระแตค้อย	33	0.006	-7.345	-0.045
21	ก่อต่าง	32	0.006	-7.389	-0.044
22	มะเก็ม	31	0.006	-7.435	-0.043
23	กาสามปีก	29	0.005	-7.531	-0.041
24	เก็ดแดง	29	0.005	-7.531	-0.041
25	คำมอกน้อย	24	0.004	-7.804	-0.035
26	เครือพันชาย	23	0.004	-7.866	-0.034
27	ทะโล้	22	0.004	-7.930	-0.033
28	เหมือดคนตัวเมีย	22	0.004	-7.930	-0.033
29	อ้าหลวง	20	0.004	-8.067	-0.030
30	หว่า	19	0.004	-8.141	-0.029
31	ส้มปี	19	0.004	-8.141	-0.029
32	คำมอกหลวง	18	0.003	-8.219	-0.028
33	รักขน	18	0.003	-8.219	-0.028
34	เปาหนาม	18	0.003	-8.219	-0.028
35	ส้านใหญ่	17	0.003	-8.302	-0.026
36	ชิงชัน	17	0.003	-8.302	-0.026
37	ฮ้อยจัน	16	0.003	-8.389	-0.025
38	เก็ดคำ	15	0.003	-8.482	-0.024
39	มันปลา	15	0.003	-8.482	-0.024
40	มะขามป้อม	15	0.003	-8.482	-0.024
41	เหมือดค้	15	0.003	-8.482	-0.024
42	ยาแก้มะโห้กตัน	15	0.003	-8.482	-0.024
43	ตาลเหลือง	13	0.002	-8.689	-0.021
44	ก่อตาหมู	13	0.002	-8.689	-0.021
45	ปีพง	13	0.002	-8.689	-0.021
46	ลูปลับ	12	0.002	-8.804	-0.020

ตารางที่ 4.5 (ต่อ)

ลำดับ	ชื่อพันธุ์ไม้	จำนวนต้น	pi	$\log pi$	$pi * \log pi$
47	เข็มป่า	11	0.002	-8.930	-0.018
48	ขี้หนอน	10	0.002	-9.067	-0.017
49	เนาใน	9	0.002	-9.219	-0.015
50	กำยาน	9	0.002	-9.219	-0.015
51	รักขาว	8	0.001	-9.389	-0.014
52	ดับเต่าตัน	8	0.001	-9.389	-0.014
53	กระบอก	7	0.001	-9.582	-0.013
54	เหมือดหอม	7	0.001	-9.582	-0.013
55	มะห้ำ	7	0.001	-9.582	-0.013
56	พะยอม	7	0.001	-9.582	-0.013
57	เลื้อยส้มกุย	7	0.001	-9.582	-0.013
58	ก่อแดง	6	0.001	-9.804	-0.011
59	รกฟ้า	6	0.001	-9.804	-0.011
60	ก่อดี	6	0.001	-9.804	-0.011
61	แก้มขาว	6	0.001	-9.804	-0.011
62	มะพอก	5	0.001	-10.067	-0.009
63	รักขี้หนู	5	0.001	-10.067	-0.009
64	ก่อล้อมเงิน	5	0.001	-10.067	-0.009
65	เหมือดควอน	4	0.001	-10.389	-0.008
66	ก่อเป็น	4	0.001	-10.389	-0.008
67	จำปีป่า	4	0.001	-10.389	-0.008
68	สมอไทย	3	0.001	-10.804	-0.006
69	คุ่มกว้าว	3	0.001	-10.804	-0.006
70	กุ่ม	3	0.001	-10.804	-0.006
71	คำไก่อ	3	0.001	-10.804	-0.006
72	กำวเครือ	3	0.001	-10.804	-0.006
73	ขี้หนอนหนาม	3	0.001	-10.804	-0.006
74	เล็บเหยี่ยว	2	0.000	-11.389	-0.004
75	สารภีใบยาว	2	0.000	-11.389	-0.004
76	ขี้มด-1	2	0.000	-11.389	-0.004
77	ก่อเคียว	2	0.000	-11.389	-0.004
78	सानเห็บ	2	0.000	-11.389	-0.004
79	นวล	2	0.000	-11.389	-0.004
80	แมงเม่านก	2	0.000	-11.389	-0.004
81	สนสองใบ	1	0.000	-12.389	-0.002
82	ประดู่	1	0.000	-12.389	-0.002
83	แสลงใจ	1	0.000	-12.389	-0.002
84	ยวบซี่ไก่อ	1	0.000	-12.389	-0.002
85	โพธิ์	1	0.000	-12.389	-0.002
86	ส้มกบ	1	0.000	-12.389	-0.002
87	โมกหลวง	1	0.000	-12.389	-0.002
88	กางขี้มอด	1	0.000	-12.389	-0.002
89	ตะขบ	1	0.000	-12.389	-0.002
90	มะเม่าขาว	1	0.000	-12.389	-0.002
91	มะขามแป	1	0.000	-12.389	-0.002
92	ปี่เครือ	1	0.000	-12.389	-0.002

ตารางที่ 4.5 (ต่อ)

ลำดับ	ชื่อพันธุ์ไม้	จำนวนต้น	pi	$\log pi$	$pi * \log pi$
93	มะขวิด	1	0.000	-12.389	-0.002
94	เหมือดใบหอก	1	0.000	-12.389	-0.002
95	กล้วยฤๅษี	1	0.000	-12.389	-0.002
96	ก้างปลา	1	0.000	-12.389	-0.002
97	คำหุด	1	0.000	-12.389	-0.002
98	อัครีทวาร	1	0.000	-12.389	-0.002
99	ขันทองพญาบาท	1	0.000	-12.389	-0.002
100	กระโดน	1	0.000	-12.389	-0.002
101	สลีนก	1	0.000	-12.389	-0.002
	รวม	5364	1.000	-926.332	-4.454

ลิขสิทธิ์มหาวิทยาลัยเชียงใหม่
 Copyright© by Chiang Mai University
 All rights reserved

ตารางที่ 4.6 การคำนวณดัชนีบ่งชี้สภาพป่า (FCI) ของสังคมพืชป่าเต็งรัง

ลำดับ	ชื่อพันธุ์ไม้	ค่า SWI แยกตามขนาดลำต้นของลำต้นเป็นขนาดเมตร																						FCI รวม	
		0-10	10-20	20-30	30-40	40-50	50-60	60-70	70-80	80-90	90-100	100-110	110-120	120-130	130-140	140-150	150-160	160-170	170-180	180-190	190-200	200-210	210-220		220-230
1	เหียง	-0.148	-0.190	-0.239	-0.271	-0.396	-0.405	-0.467	-0.508	-0.342	-0.481	-0.476	-0.516	-0.500	-0.524	-0.528	-0.500	0.000	0.000	0.000	-0.528	0.000	0.000	0.000	-7.020
2	พลวง	-0.194	-0.469	-0.427	-0.289	-0.326	-0.234	-0.252	-0.397	-0.385	-0.367	0.000	0.000	-0.375	-0.516	-0.528	-0.500	-0.500	0.000	0.000	-0.390	0.000	0.000	0.000	-6.150
3	เต็ง	-0.183	-0.216	-0.320	-0.427	-0.479	-0.485	-0.335	-0.397	-0.492	-0.494	-0.476	0.000	-0.375	0.000	0.000	0.000	0.000	0.000	0.000	0.000	0.000	0.000	0.000	-4.679
4	ก่อหมาก	-0.050	-0.061	-0.127	-0.190	-0.231	-0.339	-0.322	-0.408	-0.473	-0.244	-0.516	-0.530	0.000	0.000	0.000	0.000	-0.500	0.000	0.000	0.000	0.000	0.000	0.000	-3.992
5	รัง	-0.174	-0.212	-0.344	-0.341	-0.374	-0.339	-0.413	-0.287	-0.224	-0.152	-0.272	-0.456	-0.375	0.000	0.000	0.000	0.000	0.000	0.000	0.000	0.000	0.000	0.000	-3.962
6	รักใหญ่	-0.143	-0.205	-0.203	-0.318	-0.275	-0.285	-0.218	-0.295	-0.138	-0.152	-0.272	-0.209	0.000	-0.516	0.000	0.000	-0.500	0.000	0.000	0.000	0.000	0.000	0.000	-3.728
7	ก่อแพะ	-0.154	-0.136	-0.149	-0.280	-0.130	-0.281	-0.268	0.000	-0.224	-0.313	0.000	0.000	0.000	0.000	0.000	0.000	-0.500	0.000	0.000	0.000	0.000	0.000	0.000	-2.435
8	เคาะ	-0.520	-0.495	-0.356	-0.320	-0.231	-0.193	-0.158	0.000	0.000	0.000	0.000	0.000	0.000	0.000	0.000	0.000	0.000	0.000	0.000	0.000	0.000	0.000	0.000	-2.273
9	เข็งกวาง	-0.252	-0.265	-0.305	-0.240	-0.168	-0.108	-0.218	0.000	0.000	0.000	0.000	0.000	0.000	0.000	0.000	0.000	0.000	0.000	0.000	0.000	0.000	0.000	0.000	-1.555
10	สารภีป่า	-0.091	-0.043	-0.086	-0.030	0.000	-0.145	-0.199	-0.182	-0.138	-0.244	0.000	0.000	-0.375	0.000	0.000	0.000	0.000	0.000	0.000	0.000	0.000	0.000	0.000	-1.534
11	ก่อหม่น	-0.133	-0.109	-0.097	-0.073	-0.085	-0.063	-0.282	-0.156	0.000	-0.152	0.000	-0.323	0.000	0.000	0.000	0.000	0.000	0.000	0.000	0.000	0.000	0.000	0.000	-1.474
12	เหมือดหลวง	-0.208	-0.219	-0.272	-0.267	-0.249	-0.145	0.000	0.000	0.000	0.000	0.000	0.000	0.000	0.000	0.000	0.000	0.000	0.000	0.000	0.000	0.000	0.000	0.000	-1.360
13	หว่า	-0.013	-0.015	-0.036	-0.053	-0.085	-0.178	0.000	0.000	-0.138	-0.152	-0.272	0.000	0.000	0.000	0.000	0.000	0.000	0.000	0.000	0.000	0.000	0.000	0.000	-0.942
14	ดาวราช	-0.202	-0.191	-0.140	-0.115	-0.050	-0.063	0.000	0.000	-0.138	0.000	0.000	0.000	0.000	0.000	0.000	0.000	0.000	0.000	0.000	0.000	0.000	0.000	0.000	-0.900
15	มะม่วงหัวแมงวัน	-0.137	-0.139	-0.142	-0.138	-0.085	-0.063	0.000	0.000	0.000	0.000	0.000	0.000	0.000	0.000	0.000	0.000	0.000	0.000	0.000	0.000	0.000	0.000	0.000	-0.705
16	สนสองใบ	0.000	0.000	0.000	0.000	0.000	0.000	0.000	0.000	0.000	0.000	0.000	0.000	0.000	0.000	-0.528	0.000	0.000	0.000	0.000	0.000	0.000	0.000	0.000	-0.528
17	ก่อแดง	-0.013	-0.006	0.000	0.000	0.000	0.000	0.000	0.000	-0.138	0.000	-0.272	0.000	0.000	0.000	0.000	0.000	0.000	0.000	0.000	0.000	0.000	0.000	0.000	-0.428
18	รักขน	-0.026	-0.011	-0.075	-0.030	-0.050	-0.063	0.000	0.000	0.000	-0.152	0.000	0.000	0.000	0.000	0.000	0.000	0.000	0.000	0.000	0.000	0.000	0.000	0.000	-0.406
19	ลูบลิบ	-0.016	-0.015	-0.029	-0.017	0.000	0.000	-0.080	-0.093	-0.138	0.000	0.000	0.000	0.000	0.000	0.000	0.000	0.000	0.000	0.000	0.000	0.000	0.000	0.000	-0.388
20	เก็ดดำ	-0.019	-0.027	0.000	-0.030	0.000	0.000	-0.080	-0.093	-0.138	0.000	0.000	0.000	0.000	0.000	0.000	0.000	0.000	0.000	0.000	0.000	0.000	0.000	0.000	-0.387
21	มะกัม	-0.040	-0.040	-0.075	-0.073	0.000	0.000	-0.080	0.000	0.000	0.000	0.000	0.000	0.000	0.000	0.000	0.000	0.000	0.000	0.000	0.000	0.000	0.000	0.000	-0.308
22	มะพอก	-0.009	0.000	0.000	-0.030	0.000	0.000	0.000	-0.093	0.000	-0.152	0.000	0.000	0.000	0.000	0.000	0.000	0.000	0.000	0.000	0.000	0.000	0.000	0.000	-0.284
23	ชะมวง	-0.112	-0.103	-0.050	0.000	0.000	0.000	0.000	0.000	0.000	0.000	0.000	0.000	0.000	0.000	0.000	0.000	0.000	0.000	0.000	0.000	0.000	0.000	0.000	-0.265
24	เก็ดแดง	-0.026	-0.061	-0.036	-0.053	0.000	0.000	-0.080	0.000	0.000	0.000	0.000	0.000	0.000	0.000	0.000	0.000	0.000	0.000	0.000	0.000	0.000	0.000	0.000	-0.256
25	ก่อดำ	-0.058	-0.037	-0.020	-0.017	-0.085	-0.036	0.000	0.000	0.000	0.000	0.000	0.000	0.000	0.000	0.000	0.000	0.000	0.000	0.000	0.000	0.000	0.000	0.000	-0.254
26	ลำมอกน้อย	-0.040	-0.043	0.000	0.000	0.000	0.000	0.000	0.000	0.000	-0.152	0.000	0.000	0.000	0.000	0.000	0.000	0.000	0.000	0.000	0.000	0.000	0.000	0.000	-0.235

ตารางที่ 4.6 (ต่อ)

ลำดับ	ชื่อพันธุ์ไม้	ค่า SWI แยกตามขนาดเส้นรอบวงลำต้นเป็นขนาดเมตร																						FCI รวม	
		0-10	10-20	20-30	30-40	40-50	50-60	60-70	70-80	80-90	90-100	100-110	110-120	120-130	130-140	140-150	150-160	160-170	170-180	180-190	190-200	200-210	210-220		220-230
27	ทะโล้	-0.058	-0.006	0.000	-0.030	0.000	0.000	0.000	0.000	-0.138	0.000	0.000	0.000	0.000	0.000	0.000	0.000	0.000	0.000	0.000	0.000	0.000	0.000	0.000	-0.232
28	กระบก	-0.009	-0.006	0.000	-0.030	-0.085	0.000	0.000	-0.093	0.000	0.000	0.000	0.000	0.000	0.000	0.000	0.000	0.000	0.000	0.000	0.000	0.000	0.000	0.000	-0.224
29	ลำโพงใหญ่	-0.034	-0.015	-0.020	-0.053	0.000	0.000	-0.080	0.000	0.000	0.000	0.000	0.000	0.000	0.000	0.000	0.000	0.000	0.000	0.000	0.000	0.000	0.000	0.000	-0.202
30	กาสานปีก	-0.058	-0.023	-0.063	0.000	-0.050	0.000	0.000	0.000	0.000	0.000	0.000	0.000	0.000	0.000	0.000	0.000	0.000	0.000	0.000	0.000	0.000	0.000	0.000	-0.193
31	ชิงชัน	-0.019	-0.030	-0.050	-0.030	-0.050	0.000	0.000	0.000	0.000	0.000	0.000	0.000	0.000	0.000	0.000	0.000	0.000	0.000	0.000	0.000	0.000	0.000	0.000	-0.179
32	ป้าง	-0.029	-0.006	-0.036	-0.030	0.000	-0.063	0.000	0.000	0.000	0.000	0.000	0.000	0.000	0.000	0.000	0.000	0.000	0.000	0.000	0.000	0.000	0.000	0.000	-0.164
33	เป่าหนาม	-0.023	-0.034	-0.050	-0.030	0.000	0.000	0.000	0.000	0.000	0.000	0.000	0.000	0.000	0.000	0.000	0.000	0.000	0.000	0.000	0.000	0.000	0.000	0.000	-0.137
34	ด้วง	-0.071	-0.030	-0.020	0.000	0.000	0.000	0.000	0.000	0.000	0.000	0.000	0.000	0.000	0.000	0.000	0.000	0.000	0.000	0.000	0.000	0.000	0.000	0.000	-0.122
35	ข้าวสารป่า	-0.072	-0.035	-0.008	0.000	0.000	0.000	0.000	0.000	0.000	0.000	0.000	0.000	0.000	0.000	0.000	0.000	0.000	0.000	0.000	0.000	0.000	0.000	0.000	-0.115
36	เหมือดคนตัวเมีย	-0.058	-0.006	-0.020	-0.030	0.000	0.000	0.000	0.000	0.000	0.000	0.000	0.000	0.000	0.000	0.000	0.000	0.000	0.000	0.000	0.000	0.000	0.000	0.000	-0.114
37	กระดัดแมว	-0.114	0.000	0.000	0.000	0.000	0.000	0.000	0.000	0.000	0.000	0.000	0.000	0.000	0.000	0.000	0.000	0.000	0.000	0.000	0.000	0.000	0.000	0.000	-0.114
38	รักขี้หนู	-0.009	-0.011	0.000	0.000	0.000	0.000	0.000	-0.093	0.000	0.000	0.000	0.000	0.000	0.000	0.000	0.000	0.000	0.000	0.000	0.000	0.000	0.000	0.000	-0.113
39	ก้ามอกหลวง	-0.048	-0.011	0.000	0.000	-0.050	0.000	0.000	0.000	0.000	0.000	0.000	0.000	0.000	0.000	0.000	0.000	0.000	0.000	0.000	0.000	0.000	0.000	0.000	-0.108
40	เตี๊	-0.074	-0.034	0.000	0.000	0.000	0.000	0.000	0.000	0.000	0.000	0.000	0.000	0.000	0.000	0.000	0.000	0.000	0.000	0.000	0.000	0.000	0.000	0.000	-0.107
41	เครือพันช้าย	-0.016	-0.064	-0.020	0.000	0.000	0.000	0.000	0.000	0.000	0.000	0.000	0.000	0.000	0.000	0.000	0.000	0.000	0.000	0.000	0.000	0.000	0.000	0.000	-0.101
42	ก้อตามู	-0.016	-0.027	-0.050	0.000	0.000	0.000	0.000	0.000	0.000	0.000	0.000	0.000	0.000	0.000	0.000	0.000	0.000	0.000	0.000	0.000	0.000	0.000	0.000	-0.093
43	ก้อดี	-0.009	-0.011	-0.020	0.000	-0.050	0.000	0.000	0.000	0.000	0.000	0.000	0.000	0.000	0.000	0.000	0.000	0.000	0.000	0.000	0.000	0.000	0.000	0.000	-0.089
44	เหมือดจ้	-0.023	-0.030	-0.036	0.000	0.000	0.000	0.000	0.000	0.000	0.000	0.000	0.000	0.000	0.000	0.000	0.000	0.000	0.000	0.000	0.000	0.000	0.000	0.000	-0.089
45	วังกระเที๋ย	-0.089	0.000	0.000	0.000	0.000	0.000	0.000	0.000	0.000	0.000	0.000	0.000	0.000	0.000	0.000	0.000	0.000	0.000	0.000	0.000	0.000	0.000	0.000	-0.089
46	ส้มปี	-0.048	-0.015	-0.020	0.000	0.000	0.000	0.000	0.000	0.000	0.000	0.000	0.000	0.000	0.000	0.000	0.000	0.000	0.000	0.000	0.000	0.000	0.000	0.000	-0.083
47	ฮ้างหลวง	-0.055	-0.006	-0.020	0.000	0.000	0.000	0.000	0.000	0.000	0.000	0.000	0.000	0.000	0.000	0.000	0.000	0.000	0.000	0.000	0.000	0.000	0.000	0.000	-0.081
48	เหมือดหอม	-0.016	-0.006	-0.020	-0.030	0.000	0.000	0.000	0.000	0.000	0.000	0.000	0.000	0.000	0.000	0.000	0.000	0.000	0.000	0.000	0.000	0.000	0.000	0.000	-0.073
49	รกฟ้า	-0.009	-0.011	0.000	-0.053	0.000	0.000	0.000	0.000	0.000	0.000	0.000	0.000	0.000	0.000	0.000	0.000	0.000	0.000	0.000	0.000	0.000	0.000	0.000	-0.072
50	ก้อเป็น	0.000	-0.006	-0.036	-0.030	0.000	0.000	0.000	0.000	0.000	0.000	0.000	0.000	0.000	0.000	0.000	0.000	0.000	0.000	0.000	0.000	0.000	0.000	0.000	-0.072
51	ตาลเหลือง	-0.037	-0.006	-0.020	0.000	0.000	0.000	0.000	0.000	0.000	0.000	0.000	0.000	0.000	0.000	0.000	0.000	0.000	0.000	0.000	0.000	0.000	0.000	0.000	-0.063
52	เหมือดวอน	-0.009	-0.006	-0.011	0.000	0.000	-0.036	0.000	0.000	0.000	0.000	0.000	0.000	0.000	0.000	0.000	0.000	0.000	0.000	0.000	0.000	0.000	0.000	0.000	-0.063

ตารางที่ 4.6 (ต่อ)

ลำดับ	ชื่อพันธุ์ไม้	ค่า SWI แยกตามขนาดเส้นรอบวงลำต้นเป็นเซนติเมตร																					FCI รวม		
		0-10	10-20	20-30	30-40	40-50	50-60	60-70	70-80	80-90	90-100	100-110	110-120	120-130	130-140	140-150	150-160	160-170	170-180	180-190	190-200	200-210		210-220	220-230
53	ช้อยจั่น	-0.040	-0.019	0.000	0.000	0.000	0.000	0.000	0.000	0.000	0.000	0.000	0.000	0.000	0.000	0.000	0.000	0.000	0.000	0.000	0.000	0.000	0.000	0.000	-0.059
54	มันปลา	-0.037	-0.019	0.000	0.000	0.000	0.000	0.000	0.000	0.000	0.000	0.000	0.000	0.000	0.000	0.000	0.000	0.000	0.000	0.000	0.000	0.000	0.000	0.000	-0.056
55	มะขามป้อม	-0.040	-0.015	0.000	0.000	0.000	0.000	0.000	0.000	0.000	0.000	0.000	0.000	0.000	0.000	0.000	0.000	0.000	0.000	0.000	0.000	0.000	0.000	0.000	-0.055
56	ประดู่	0.000	0.000	0.000	0.000	-0.050	0.000	0.000	0.000	0.000	0.000	0.000	0.000	0.000	0.000	0.000	0.000	0.000	0.000	0.000	0.000	0.000	0.000	0.000	-0.050
57	กำยาน	-0.029	0.000	-0.020	0.000	0.000	0.000	0.000	0.000	0.000	0.000	0.000	0.000	0.000	0.000	0.000	0.000	0.000	0.000	0.000	0.000	0.000	0.000	0.000	-0.049
58	ชากะมะโหดัน	-0.048	0.000	0.000	0.000	0.000	0.000	0.000	0.000	0.000	0.000	0.000	0.000	0.000	0.000	0.000	0.000	0.000	0.000	0.000	0.000	0.000	0.000	0.000	-0.048
59	เข็มป่า	-0.034	-0.006	0.000	0.000	0.000	0.000	0.000	0.000	0.000	0.000	0.000	0.000	0.000	0.000	0.000	0.000	0.000	0.000	0.000	0.000	0.000	0.000	0.000	-0.040
60	ซีหนอน	-0.027	-0.013	0.000	0.000	0.000	0.000	0.000	0.000	0.000	0.000	0.000	0.000	0.000	0.000	0.000	0.000	0.000	0.000	0.000	0.000	0.000	0.000	0.000	-0.040
61	ก้อเลื่อมเงิน	-0.016	0.000	-0.020	0.000	0.000	0.000	0.000	0.000	0.000	0.000	0.000	0.000	0.000	0.000	0.000	0.000	0.000	0.000	0.000	0.000	0.000	0.000	0.000	-0.037
62	สารภีใบยาว	0.000	0.000	-0.036	0.000	0.000	0.000	0.000	0.000	0.000	0.000	0.000	0.000	0.000	0.000	0.000	0.000	0.000	0.000	0.000	0.000	0.000	0.000	0.000	-0.036
63	น่าน	-0.029	-0.006	0.000	0.000	0.000	0.000	0.000	0.000	0.000	0.000	0.000	0.000	0.000	0.000	0.000	0.000	0.000	0.000	0.000	0.000	0.000	0.000	0.000	-0.034
64	ต้นเต่าตัน	-0.023	-0.011	0.000	0.000	0.000	0.000	0.000	0.000	0.000	0.000	0.000	0.000	0.000	0.000	0.000	0.000	0.000	0.000	0.000	0.000	0.000	0.000	0.000	-0.033
65	รักขาว	-0.026	-0.006	0.000	0.000	0.000	0.000	0.000	0.000	0.000	0.000	0.000	0.000	0.000	0.000	0.000	0.000	0.000	0.000	0.000	0.000	0.000	0.000	0.000	-0.031
66	พะยอม	-0.016	-0.015	0.000	0.000	0.000	0.000	0.000	0.000	0.000	0.000	0.000	0.000	0.000	0.000	0.000	0.000	0.000	0.000	0.000	0.000	0.000	0.000	0.000	-0.031
67	แสลงใจ	0.000	0.000	0.000	-0.030	0.000	0.000	0.000	0.000	0.000	0.000	0.000	0.000	0.000	0.000	0.000	0.000	0.000	0.000	0.000	0.000	0.000	0.000	0.000	-0.030
68	เครือส้มกุย	-0.019	-0.011	0.000	0.000	0.000	0.000	0.000	0.000	0.000	0.000	0.000	0.000	0.000	0.000	0.000	0.000	0.000	0.000	0.000	0.000	0.000	0.000	0.000	-0.030
69	มะพร้าว	-0.023	-0.006	0.000	0.000	0.000	0.000	0.000	0.000	0.000	0.000	0.000	0.000	0.000	0.000	0.000	0.000	0.000	0.000	0.000	0.000	0.000	0.000	0.000	-0.028
70	แกมขาว	-0.023	0.000	0.000	0.000	0.000	0.000	0.000	0.000	0.000	0.000	0.000	0.000	0.000	0.000	0.000	0.000	0.000	0.000	0.000	0.000	0.000	0.000	0.000	-0.023
71	ขามขี้ไก่	0.000	0.000	-0.020	0.000	0.000	0.000	0.000	0.000	0.000	0.000	0.000	0.000	0.000	0.000	0.000	0.000	0.000	0.000	0.000	0.000	0.000	0.000	0.000	-0.020
72	จ่าปีป่า	-0.016	0.000	0.000	0.000	0.000	0.000	0.000	0.000	0.000	0.000	0.000	0.000	0.000	0.000	0.000	0.000	0.000	0.000	0.000	0.000	0.000	0.000	0.000	-0.016
73	กำวเครือ	-0.005	-0.011	0.000	0.000	0.000	0.000	0.000	0.000	0.000	0.000	0.000	0.000	0.000	0.000	0.000	0.000	0.000	0.000	0.000	0.000	0.000	0.000	0.000	-0.015
74	ส้มกั่ว	-0.009	-0.006	0.000	0.000	0.000	0.000	0.000	0.000	0.000	0.000	0.000	0.000	0.000	0.000	0.000	0.000	0.000	0.000	0.000	0.000	0.000	0.000	0.000	-0.015
75	สมอไทย	-0.009	-0.006	0.000	0.000	0.000	0.000	0.000	0.000	0.000	0.000	0.000	0.000	0.000	0.000	0.000	0.000	0.000	0.000	0.000	0.000	0.000	0.000	0.000	-0.015
76	กุ่ม	-0.013	0.000	0.000	0.000	0.000	0.000	0.000	0.000	0.000	0.000	0.000	0.000	0.000	0.000	0.000	0.000	0.000	0.000	0.000	0.000	0.000	0.000	0.000	-0.013
77	ซีหนอนหนาม	-0.013	0.000	0.000	0.000	0.000	0.000	0.000	0.000	0.000	0.000	0.000	0.000	0.000	0.000	0.000	0.000	0.000	0.000	0.000	0.000	0.000	0.000	0.000	-0.013
78	ลำไ้	-0.013	0.000	0.000	0.000	0.000	0.000	0.000	0.000	0.000	0.000	0.000	0.000	0.000	0.000	0.000	0.000	0.000	0.000	0.000	0.000	0.000	0.000	0.000	-0.013

ตารางที่ 4.6 (ต่อ)

ลำดับ	ชื่อพันธุ์ไม้	ค่า SWI แยกตามขนาดเส้นรอบวงลำต้นเป็นเซนติเมตร																						FCI รวม	
		0-10	10-20	20-30	30-40	40-50	50-60	60-70	70-80	80-90	90-100	100-110	110-120	120-130	130-140	140-150	150-160	160-170	170-180	180-190	190-200	200-210	210-220		220-230
79	เสี้ยนหน้างู	-0.005	-0.006	0.000	0.000	0.000	0.000	0.000	0.000	0.000	0.000	0.000	0.000	0.000	0.000	0.000	0.000	0.000	0.000	0.000	0.000	0.000	0.000	0.000	-0.011
80	เมงเม่านาก	-0.009	0.000	0.000	0.000	0.000	0.000	0.000	0.000	0.000	0.000	0.000	0.000	0.000	0.000	0.000	0.000	0.000	0.000	0.000	0.000	0.000	0.000	0.000	-0.009
81	ก่อเดือย	-0.009	0.000	0.000	0.000	0.000	0.000	0.000	0.000	0.000	0.000	0.000	0.000	0.000	0.000	0.000	0.000	0.000	0.000	0.000	0.000	0.000	0.000	0.000	-0.009
82	ขี้มด-1	-0.009	0.000	0.000	0.000	0.000	0.000	0.000	0.000	0.000	0.000	0.000	0.000	0.000	0.000	0.000	0.000	0.000	0.000	0.000	0.000	0.000	0.000	0.000	-0.009
83	นวล	-0.009	0.000	0.000	0.000	0.000	0.000	0.000	0.000	0.000	0.000	0.000	0.000	0.000	0.000	0.000	0.000	0.000	0.000	0.000	0.000	0.000	0.000	0.000	-0.009
84	สามเหล็บ	-0.009	0.000	0.000	0.000	0.000	0.000	0.000	0.000	0.000	0.000	0.000	0.000	0.000	0.000	0.000	0.000	0.000	0.000	0.000	0.000	0.000	0.000	0.000	-0.009
85	โพธิ์	0.000	-0.006	0.000	0.000	0.000	0.000	0.000	0.000	0.000	0.000	0.000	0.000	0.000	0.000	0.000	0.000	0.000	0.000	0.000	0.000	0.000	0.000	0.000	-0.006
86	โมกหลวง	0.000	-0.006	0.000	0.000	0.000	0.000	0.000	0.000	0.000	0.000	0.000	0.000	0.000	0.000	0.000	0.000	0.000	0.000	0.000	0.000	0.000	0.000	0.000	-0.006
87	ส้มกบ	0.000	-0.006	0.000	0.000	0.000	0.000	0.000	0.000	0.000	0.000	0.000	0.000	0.000	0.000	0.000	0.000	0.000	0.000	0.000	0.000	0.000	0.000	0.000	-0.006
88	เหมือดใบหอก	-0.005	0.000	0.000	0.000	0.000	0.000	0.000	0.000	0.000	0.000	0.000	0.000	0.000	0.000	0.000	0.000	0.000	0.000	0.000	0.000	0.000	0.000	0.000	-0.005
89	กระโดน	-0.005	0.000	0.000	0.000	0.000	0.000	0.000	0.000	0.000	0.000	0.000	0.000	0.000	0.000	0.000	0.000	0.000	0.000	0.000	0.000	0.000	0.000	0.000	-0.005
90	กล้วยฤๅษี	-0.005	0.000	0.000	0.000	0.000	0.000	0.000	0.000	0.000	0.000	0.000	0.000	0.000	0.000	0.000	0.000	0.000	0.000	0.000	0.000	0.000	0.000	0.000	-0.005
91	กางขี้มอด	-0.005	0.000	0.000	0.000	0.000	0.000	0.000	0.000	0.000	0.000	0.000	0.000	0.000	0.000	0.000	0.000	0.000	0.000	0.000	0.000	0.000	0.000	0.000	-0.005
92	ก้างปลา	-0.005	0.000	0.000	0.000	0.000	0.000	0.000	0.000	0.000	0.000	0.000	0.000	0.000	0.000	0.000	0.000	0.000	0.000	0.000	0.000	0.000	0.000	0.000	-0.005
93	ชันทองพญาบาท	-0.005	0.000	0.000	0.000	0.000	0.000	0.000	0.000	0.000	0.000	0.000	0.000	0.000	0.000	0.000	0.000	0.000	0.000	0.000	0.000	0.000	0.000	0.000	-0.005
94	ค่าหาด	-0.005	0.000	0.000	0.000	0.000	0.000	0.000	0.000	0.000	0.000	0.000	0.000	0.000	0.000	0.000	0.000	0.000	0.000	0.000	0.000	0.000	0.000	0.000	-0.005
95	ตะขบ	-0.005	0.000	0.000	0.000	0.000	0.000	0.000	0.000	0.000	0.000	0.000	0.000	0.000	0.000	0.000	0.000	0.000	0.000	0.000	0.000	0.000	0.000	0.000	-0.005
96	ไม้คร้อ	-0.005	0.000	0.000	0.000	0.000	0.000	0.000	0.000	0.000	0.000	0.000	0.000	0.000	0.000	0.000	0.000	0.000	0.000	0.000	0.000	0.000	0.000	0.000	-0.005
97	มะม่วงขาว	-0.005	0.000	0.000	0.000	0.000	0.000	0.000	0.000	0.000	0.000	0.000	0.000	0.000	0.000	0.000	0.000	0.000	0.000	0.000	0.000	0.000	0.000	0.000	-0.005
98	มะขวิด	-0.005	0.000	0.000	0.000	0.000	0.000	0.000	0.000	0.000	0.000	0.000	0.000	0.000	0.000	0.000	0.000	0.000	0.000	0.000	0.000	0.000	0.000	0.000	-0.005
99	มะขามแปะ	-0.005	0.000	0.000	0.000	0.000	0.000	0.000	0.000	0.000	0.000	0.000	0.000	0.000	0.000	0.000	0.000	0.000	0.000	0.000	0.000	0.000	0.000	0.000	-0.005
100	สลีนก	-0.005	0.000	0.000	0.000	0.000	0.000	0.000	0.000	0.000	0.000	0.000	0.000	0.000	0.000	0.000	0.000	0.000	0.000	0.000	0.000	0.000	0.000	0.000	-0.005
101	อังกืทาว	-0.005	0.000	0.000	0.000	0.000	0.000	0.000	0.000	0.000	0.000	0.000	0.000	0.000	0.000	0.000	0.000	0.000	0.000	0.000	0.000	0.000	0.000	0.000	-0.005
FCI รวม		-4.584	-3.908	-4.151	-3.980	-3.633	-3.528	-3.530	-3.097	-3.244	-3.204	-2.557	-2.035	-2.000	-1.557	-1.585	-1.000	-2.000	0.000	0.000	-0.918	0.000	0.000	0.000	-50.510

4.1.2 ป่าเบญจพรรณ

ป่าเบญจพรรณเป็นป่าที่พบในพื้นที่ชุ่มชื้นปานกลาง พบบริเวณริมห้วยและเชิงเขาที่มีความชื้นสูง ในอุทยานแห่งชาติดอยสุเทพ-ปุย พบมากในพื้นที่เชิงเขาด้านทิศใต้ที่ระดับความสูงจากระดับน้ำทะเลปานกลาง 330-800 เมตร มีพันธุ์ไม้เด่น ได้แก่ ตะแบกเปลือกบาง สัก ตะแบกเลือด แดง เป็นต้น มีไม้ไผ่ขึ้นปะปนอยู่อย่างหนาแน่น ได้แก่ ไผ่ซางและไผ่บง ซึ่งแต่เดิมนั้นป่าเบญจพรรณในอุทยานแห่งชาติดอยสุเทพ-ปุยมีความอุดมสมบูรณ์สูงมาก แต่ถูกตัดฟันไม้ขนาดใหญ่ที่มีค่าออกไปเป็นจำนวนมาก ทำให้มีความหลากหลายของพันธุ์ไม้ลดลงและมีไม้ไผ่ขึ้นปกคลุม ประกอบกับการเกิดไฟป่าขึ้นบ่อยครั้งในระยะหลัง ทำให้ทำให้สภาพป่าไม้ไม่อุดมสมบูรณ์อย่างที่ควรจะเป็น

ในช่วงหลายปีที่ผ่านมาได้เกิดไฟป่าขึ้นบ่อยครั้งในพื้นที่ป่าเบญจพรรณ ทำให้เกิดการเปลี่ยนแปลงสภาพของพื้นที่ เกิดผลกระทบต่อปัจจัยต่างๆ ในการดำรงชีวิตของพันธุ์ไม้ป่าเบญจพรรณ จากการวางแผนสำรวจตัวอย่างขนาด 40 x 40 เมตร จำนวน 10 แปลง ในพื้นที่ป่าเบญจพรรณ ได้ผลตาม ตารางที่ 4.7 ถึง ตารางที่ 4.12

รูปที่ 4-6 และ รูปที่ 4-7 แสดงสภาพพื้นที่ทั่วไปและพันธุ์ไม้เด่นในป่าเบญจพรรณ

ตารางที่ 4.7 และ ตารางที่ 4.8 แสดงรายชื่อพันธุ์ไม้และข้อมูลความหลากหลายเชิงปริมาณของพันธุ์ไม้ที่พบในป่าเบญจพรรณ

ตารางที่ 4.9 และ ตารางที่ 4.10 และ รูปที่ 4-8 แสดงจำนวนต้นแยกตามชั้นขนาดเส้นรอบวงลำต้น และจำนวนต้นแยกตามชั้นความสูงของพันธุ์ไม้ในป่าเบญจพรรณ

ตารางที่ 4.11 แสดงการคำนวณดัชนีความหลากหลายของชนิดพันธุ์ไม้ในป่าเบญจพรรณ และ ตารางที่ 4.12 แสดงการคำนวณดัชนีบ่งชี้สภาพป่าของสังคมพืชป่าเบญจพรรณ

(1) จำนวนชนิดพันธุ์ไม้

พบพันธุ์ไม้ทั้งหมด 1,865 ต้น มีความหนาแน่นเฉลี่ยเท่ากับ 186.5 ต้นต่อไร่ ประกอบด้วยพันธุ์ไม้ 103 ชนิด ใน 75 สกุล 38 วงศ์ และพันธุ์ไม้ที่ไม่สามารถจำแนกชนิดได้ 3 ชนิด

(2) ความถี่ของการพบพันธุ์ไม้

พันธุ์ไม้ที่มีความถี่มากที่สุด (100% ของพื้นที่) คือ ไผ่ซาง ตะแบกเลือด แดงและประคู้ ซึ่งพบกระจายตามพื้นที่ในทุกแปลงศึกษา แสดงให้เห็นว่าพันธุ์ไม้เหล่านี้มีการกระจายพันธุ์ในพื้นที่ได้ดีที่สุด ส่วนพันธุ์ไม้ที่พบกระจายมากในพื้นที่รองลงมา คือ สัก มะกั้ม ดินนก (90%) ตะแบกเปลือก

บาง ปอขายบ กาสามปีก (80%) ใฝ่บง เครื่องนวมัว มะเฒ่าใบยาว กางจี้มอดและปอจี้แฮด (70%) ซึ่ง พันธุ์ไม้เหล่านี้พบได้ง่ายในพื้นที่ป่าเบญจพรรณ

(3) ความหนาแน่นและความอุดมสมบูรณ์ของประชากรพันธุ์ไม้

ป่าเบญจพรรณเป็นป่ารุ่นสองที่ถูกตัดฟัน ไม้ขนาดใหญ่ออกไปจากพื้นที่ เกิดเป็นช่องว่างของเรือนยอดซึ่งเหมาะสมต่อการเจริญเติบโตของไม้ใฝ่ ทำให้ในพื้นที่ที่มีความหนาแน่นของไม้สูงมาก ส่วนมากเป็นไม้ใฝ่ซึ่งมีความหนาแน่นมากที่สุด (29.9 กอต่อไร่) เท่ากับ 16.03% ของพันธุ์ไม้ทั้งหมด และไม้บง (11.4 กอต่อไร่) (6.11%) พันธุ์ไม้ที่เป็นต้นไม้ใหญ่ที่พบขึ้นอยู่มากในป่าเบญจพรรณบริเวณนี้ คือ ตะแบกเปลือกบาง มีความหนาแน่น 18.2 ต้นต่อไร่ (9.76%) รองลงมา ได้แก่ ตะแบกเลือด สัก แดง ประดู่ (10.6, 9.4, 8.7 และ 7.3 ต้นต่อไร่ ตามลำดับ)

จาก รูปที่ 4-8 และข้อมูลใน ตารางที่ 4.9 และ ตารางที่ 4.10 เมื่อพิจารณาพันธุ์ไม้ทุกชนิดรวมกัน พบว่า สังคมพืชมีการกระจายของประชากรเป็นรูปตัว J กลับ ซึ่งเป็นลักษณะของป่าไม้ที่อุดมสมบูรณ์ที่มีการกระจายของจำนวนประชากรดี เมื่อพิจารณาจากขนาดของลำต้นของพันธุ์ไม้ในป่าเบญจพรรณ พบว่ามีปริมาณของต้นไม้ขนาดใหญ่อยู่น้อย เป็นเพราะพื้นที่มีไม้ใฝ่ชงขึ้นอยู่เป็นจำนวนมาก ซึ่งไม้ใฝ่เป็นพันธุ์ไม้ที่ปกคลุมพื้นที่ได้กว้าง จึงเกิดการแก่งแย่งพื้นที่กันระหว่างไม้ต้นกับไม้ใฝ่ ทำให้มีต้นไม้ขนาดใหญ่อยู่ในพื้นที่ ต้นไม้ขนาดใหญ่ที่พบมากที่สุดคือ ประดู่ โดยมีจำนวนต้นขนาดใหญ่ที่มีเส้นรอบวงลำต้น 100-250 เซนติเมตร จำนวน 0.45 ต้นต่อไร่ พันธุ์ไม้ที่มีขนาดใหญ่ที่สุดในแปลงศึกษา คือ ประดู่ โดยมีขนาดเส้นรอบวงลำต้น 230 เซนติเมตร

(4) ความเด่นของพันธุ์ไม้

ป่าเบญจพรรณในบริเวณนี้มีไม้ใฝ่ขึ้นอย่างหนาแน่น ซึ่งจากการสำรวจพบไม้ใฝ่สองชนิดในพื้นที่ ได้แก่ ไม้ใฝ่ชงและไม้บง โดยไม้ใฝ่ชงเป็นพันธุ์ไม้ที่มีค่าความเด่นมากที่สุด มีพื้นที่หน้าตัดลำต้น 26.41 ตารางเมตรต่อไร่ เท่ากับ 65.03% ของพันธุ์ไม้ทั้งหมด รองลงมา ได้แก่ ไม้บง มีพื้นที่หน้าตัดลำต้น เท่ากับ 10.97 ตารางเมตรต่อไร่ (27.02 % ของพันธุ์ไม้ทั้งหมด) ไม้ใฝ่ทั้งสองชนิดนี้มีค่าความเด่นสัมพัทธ์รวมกันเท่ากับ 92.05% ของพันธุ์ไม้ทั้งหมด พันธุ์ไม้ยืนต้นที่มีพื้นที่หน้าตัดลำต้นและความเด่นมากที่สุด คือ ประดู่ มีพื้นที่หน้าตัด 0.37 ตารางเมตรต่อไร่ (0.92% ของพันธุ์ไม้ทั้งหมด) รองลงมา ได้แก่ ตะแบกเปลือกบาง สัก ตะแบกเลือดและแดง โดยมีค่าความเด่นสัมพัทธ์ เท่ากับ 0.70, 0.69, 0.59 และ 0.52% ของพันธุ์ไม้ทั้งหมด ตามลำดับ อาจจะดูเหมือนว่าไม้ใฝ่จะมีค่าความเด่นสัมพัทธ์สูงมากจนพันธุ์ไม้ยืนต้นอื่นๆ มีค่าความเด่นสัมพัทธ์ต่ำ แต่ที่จริงแล้วพันธุ์ไม้ยืนต้นต่างๆ ก็มีพื้นที่หน้าตัดลำต้นค่อนข้างสูง

(5) ดัชนีความสำคัญทางนิเวศวิทยา

อิทธิพลทางนิเวศวิทยาของพันธุ์ไม้ในป่าเบญจพรรณบริเวณนี้พันธุ์ไม้ที่มีความโดดเด่นที่สุดคือ ไม้ซาง โดยมีดัชนีความสำคัญทางนิเวศวิทยาเท่ากับ 28.03% ของพันธุ์ไม้ทั้งหมด รองลงมาคือ ไม้บง (11.75%) ส่วนพันธุ์ไม้ยืนต้นที่มีความเด่นมากที่สุดคือ ตะแบกเปลือกบาง (4.30%) รองลงมา ได้แก่ ตะแบกเลือด สัก แดงและประคู้ (3.10, 2.82, 2.74 และ 2.62% ตามลำดับ) พันธุ์ไม้เหล่านี้มีค่ารวมกันเท่ากับ 55.37% ของพันธุ์ไม้ทั้งหมด

(6) ดัชนีความหลากหลายของชนิดพันธุ์ไม้

พื้นที่ป่าเบญจพรรณที่ศึกษาในอุทยานแห่งชาติดอยสุเทพ-ปุย เป็นพื้นที่ป่ารุ่นสอง ซึ่งถูกตัดฟันไม้ขนาดใหญ่ออกไปจากพื้นที่ ทำให้เกิดช่องว่างของเรือนยอดค่อนข้างมาก จึงเป็นสาเหตุให้ไม้ไฟขึ้นแทนที่อย่างหนาแน่น ส่งผลต่อการเปลี่ยนแปลงของระบบนิเวศในพื้นที่ เกิดการลดลงของความหลากหลายของพันธุ์ไม้และความอุดมสมบูรณ์ของสภาพป่าไม้ การคำนวณดัชนีความหลากหลายของชนิดพันธุ์ไม้ มีค่า 5.08 ดังแสดงไว้ใน ตารางที่ 4.11

(7) ดัชนีบ่งชี้สภาพป่า

จาก ตารางที่ 4.12 การประเมินสภาพความอุดมสมบูรณ์ของสังคมพืชป่า โดยใช้ดัชนีบ่งชี้สภาพของป่าไม้มีค่าเท่ากับ 82.22

สรุปได้ว่า การศึกษาความหลากหลายของชนิดพันธุ์ไม้ในป่าเบญจพรรณ ในอุทยานแห่งชาติดอยสุเทพ-ปุย จังหวัดเชียงใหม่ พบชนิดพันธุ์ไม้ทั้งหมด 103 ชนิด ใน 75 สกุล 38 วงศ์ และพันธุ์ไม้ที่ไม่สามารถจำแนกชนิดได้ 3 ชนิด มีความหนาแน่นเฉลี่ยเท่ากับ 186.5 ต้นต่อไร่ พันธุ์ไม้เด่นที่มีขนาดใหญ่ ได้แก่ ตะแบกเปลือกบาง ตะแบกเลือดและสัก พันธุ์ไม้ที่มีดัชนีความสำคัญทางนิเวศวิทยาสูงสุด คือ ไม้ซาง ดัชนีความหลากหลายของชนิดพันธุ์ไม้ มีค่า 5.08 ซึ่งมีค่าค่อนข้างสูงเมื่อเทียบกับป่าชนิดอื่นๆ ถึงแม้ว่าในพื้นที่จะมีการปกคลุมของไม้ไฟสูงมาก แต่พันธุ์ไม้ใหญ่ในป่าเบญจพรรณยังคงมีปริมาณความหลากหลายสูง แสดงให้เห็นถึงความสามารถในการกระจายพันธุ์และเจริญเติบโตในภาวะแก่งแย่งกับไม้ไฟได้พอสมควร แต่เมื่อเปรียบเทียบกับป่าเบญจพรรณในพื้นที่อื่นๆ เห็นได้ว่ามีความหลากหลายของพันธุ์ไม้ค่อนข้างต่ำ ส่วนค่าดัชนีบ่งชี้สภาพของป่าเบญจพรรณ มีค่า 82.22 ซึ่งเป็นค่าระดับค่อนข้างสูง แสดงให้เห็นถึงความต่อเนื่องของประชากรพันธุ์ไม้

เมื่อนำการศึกษาความหลากหลายของชนิดพันธุ์ไม้ในป่าเบญจพรรณ ในอุทยานแห่งชาติดอยสุเทพ-ปุย มาเปรียบเทียบกับการศึกษาในพื้นที่อื่นๆ โดย ดนัย (2548) ซึ่งศึกษาความ

หลากหลายของพันธุ์ไม้ในป่าเบญจพรรณที่อำเภอปางมะผ้า จังหวัดแม่ฮ่องสอน พบว่า ความหนาแน่นของพันธุ์ไม้ มีค่า 147.4 ต้นต่อไร่ ประกอบด้วยพันธุ์ไม้ 108 ชนิด ใน 82 สกุล และ 38 วงศ์ และไม่สามารถจำแนกได้ 2 ชนิด ในจำนวนนี้มีพันธุ์ไม้ 97 ชนิด ที่เป็นพันธุ์ไม้ปกติที่ขึ้นในป่าเบญจพรรณ นอกจากนั้นเป็นพันธุ์ไม้ที่ปกติแล้วขึ้นอยู่ในป่าชนิดอื่นๆ พันธุ์ไม้ที่มีความเด่นมากที่สุดคือ ไม้ซาง โดยมีพื้นที่หน้าตัดลำต้น เท่ากับ 57.4% ของพันธุ์ไม้ทั้งหมด และพันธุ์ไม้ที่มีดัชนีความสำคัญทางนิเวศวิทยาของพันธุ์ไม้มากที่สุดคือ ไม้ซาง มีค่า 23.27% ของพันธุ์ไม้ทั้งหมด ส่วนไม้ยืนต้นที่มีดัชนีความสำคัญทางนิเวศวิทยาของพันธุ์ไม้มากที่สุด คือ ไม้สัก (6.16% ของพันธุ์ไม้ทั้งหมด) ขณะที่ แสงคำ (2552) ซึ่งศึกษาเปรียบเทียบความหลากหลายของชนิดพันธุ์ไม้ในป่าเบญจพรรณในสองพื้นที่ ในป่าชุมชนบ้านทรายทอง ตำบลป่าสัก อำเภอเมือง จังหวัดลำพูน พบว่ามีความแตกต่างของชนิดพันธุ์ไม้ในพื้นที่ทั้งสอง โดยในพื้นที่ที่หนึ่งมีความหนาแน่นของพันธุ์ไม้ มีค่า 1,285 ต้นต่อเฮกแตร์ (205.6 ต้นต่อไร่) ประกอบด้วยพันธุ์ไม้ 122 ชนิด ใน 91 สกุล และ 42 วงศ์ มีไม้เหียงเป็นพันธุ์ไม้ที่มีความเด่นมากที่สุดและมีดัชนีความสำคัญทางนิเวศวิทยาของพันธุ์ไม้มากที่สุด ส่วนในพื้นที่ที่สองมีความหนาแน่นของพันธุ์ไม้ มีค่า 4,766 ต้นต่อเฮกแตร์ (762.6 ต้นต่อไร่) ประกอบด้วยพันธุ์ไม้ 121 ชนิด ใน 90 สกุล และ 39 วงศ์ ไม้รวกเป็นพันธุ์ไม้ที่มีความเด่นมากที่สุด และชะเง้อมีดัชนีความสำคัญทางนิเวศวิทยามากที่สุด อาจกล่าวได้ว่า ป่าเบญจพรรณมีพันธุ์ไม้เด่นแตกต่างกันผันแปรไปตามพื้นที่

ค่าดัชนีความหลากหลายของชนิดพันธุ์ไม้และดัชนีบ่งชี้สภาพของป่าไม้ที่ได้ศึกษาในอุทยานแห่งชาติดอยสุเทพ-ปุยมาเปรียบเทียบกับการศึกษาของ ดนัย (2548) ศึกษาความหลากหลายในป่าเบญจพรรณที่อำเภอปางมะผ้า จังหวัดแม่ฮ่องสอน พบว่ามีสภาพความอุดมสมบูรณ์ของป่าไม้ปานกลาง โดยมีค่าดัชนีความหลากหลายของชนิดพันธุ์ไม้ เท่ากับ 5.30 และมีค่าดัชนีบ่งชี้สภาพของป่าไม้ เท่ากับ 80.54 แสดงให้เห็นว่าป่าเบญจพรรณในอำเภอปางมะผ้า จังหวัดแม่ฮ่องสอนมีความหลากหลายและสภาพความอุดมสมบูรณ์ของป่าไม้สูงกว่าในอุทยานแห่งชาติดอยสุเทพ-ปุย จังหวัดเชียงใหม่ ขณะที่ แสงคำ (2552) ศึกษาป่าเบญจพรรณในป่าชุมชน บ้านทรายทอง ตำบลป่าสัก อำเภอเมือง จังหวัดลำพูน โดยศึกษาเปรียบเทียบในสองพื้นที่ พบว่า พื้นที่ที่หนึ่งมีสภาพความอุดมสมบูรณ์ของป่าไม้ค่อนข้างสูง โดยมีค่าดัชนีความหลากหลายของชนิดพันธุ์ไม้ เท่ากับ 6.09 และมีค่าดัชนีบ่งชี้สภาพของป่าไม้ เท่ากับ 64.42 ส่วนพื้นที่ที่สองมีสภาพความอุดมสมบูรณ์ของป่าไม้ต่ำมาก โดยมีค่าดัชนีความหลากหลายของชนิดพันธุ์ไม้ เท่ากับ 4.48 และมีค่าดัชนีบ่งชี้สภาพของป่าไม้ เท่ากับ 22.79 แสดงให้เห็นถึงความแตกต่างของความหลากหลายของชนิดพันธุ์ไม้ของป่าเบญจพรรณในแต่ละพื้นที่



รูปที่ 4-6 สภาพพื้นที่ทั่วไปในป่าเบญจพรรณ



ตะแบกเปลือกบาง (*Lagerstroemia duperreana*)



ตะแบกเลือด (*Terminalia mucronata*)



สัก (*Tectona grandis*)



แดง (*Xylia xylocarpa*)

รูปที่ 4-7 พันธ์ไม้เด่นในป่าเบญจพรรณ

ตารางที่ 4.7 รายชื่อชนิดพันธุ์ไม้ที่พบในป่าเบญจพรรณ

วงศ์	ชื่อพันธุ์ไม้	ชื่อวิทยาศาสตร์	ลักษณะพันธุ์ไม้
1. Alangiaceae	1. ปูู้	<i>Alangium salviifolium</i> Wang. subsp. <i>hexapetalum</i> Wang.	S/ST
2. Anacardiaceae	1. ฤ้ก	<i>Lannea coromandelica</i> (Houtt.) Merr.	T
	2. ร้กขน	<i>Semecarpus anacardium</i> Linn.f.	T
	3. มะกอก	<i>Spondias pinnata</i> (L.f.) Kurz	T
3. Annonaceae	1. เครือนมวัว	<i>Anomianthus dulcis</i> (Dunn) J.Sinclair	C
	2. ปอข้แฮด	<i>Milusa lineata</i> Alston	T
4. Apocynaceae	1. โมกหลวง	<i>Holarrhena pubescens</i> Wall. Ex G.Don.	S/T
	2. โมกมัน	<i>Wrightia arborea</i> (Dennst.) Mabb.	S/T
5. Bignoniaceae	1. แดคอกขาว	<i>Dolichandrone columnaris</i> Santisuk.	T
	2. แดคู้ย	<i>Dolichandrone serrulata</i> (DC.) Seem.	T
	3. ปีบ	<i>Millingtonia hortensis</i> Linn. f.	T
	4. แดทราย	<i>Stereospermum colais</i> (Buch.-Ham. Ex Dillwyn) Mabb.	T
6. Bombacaceae	1. จิวป่า	<i>Bombax anceps</i> Pierre	T
	2. จ้าว	<i>Bombax anceps</i> Pierre var. <i>cambodiense</i> Robyns	T
7. Burseraceae	1. มะกั้ม	<i>Canarium subulatum</i> Guillaumin	T
	2. ตะคร้รำ	<i>Garuga pinnata</i> Roxb.	T
	3. มะแฟน	<i>Protium serratum</i> Engler	T
8. Combretaceae	1. เห็ว	<i>Anogeissus acuminata</i> Wall. var. <i>lanceolata</i> Clarke	T
	2. ตีนต้ง	<i>Combretum pilosum</i> Roxb	C
	3. เครือสะเกวัลย์	<i>Combretum procursum</i> Craib	C
	4. รกฟ้า	<i>Terminalia alata</i> Heyne ex Roth	T
	5. สมอพิแกก	<i>Terminalia bellerica</i> Roxb.	T
	6. สมอไทย	<i>Terminalia chebula</i> Retz. var. <i>chebula</i>	T
	7. แหน	<i>Terminalia glaucifolia</i> Craib	T
	8. ตะแบกเลือด	<i>Terminalia mucronata</i> Craib & Hutch.	T
9. Dipterocarpaceae	1. พลวง	<i>Dipterocarpus tuberculatus</i> Roxb.	T
	2. เต็ง	<i>Shorea obtusa</i> Wall. ex Blume	T
	3. ร้ง	<i>Shorea siamensis</i> Miq.	T
10. Ebenaceae	1. ตับเต้าตัน	<i>Diospyros ehretioides</i> Wall. ex G. Don	T
	2. มะเกลือ	<i>Diospyros mollis</i> Griff.	T
	3. ตะโกนา	<i>Diospyros rhodocalyx</i> Kurz	T
	4. ค้าดง	<i>Diospyros rubra</i> Lecomte	T
11. Euphorbiaceae	1. มะเฒ่าขาว	<i>Antidesma sootepense</i> Craib	S/T
	2. มะเฒ่าใบขาว	<i>Antidesma</i> sp.	S/T
	3. เหมือดวอน	<i>Aporosa wallichii</i> Hook.f.	T
	4. เหมือดหลวง	<i>Aporosa villosa</i> (Wall. Ex Lindl.) Baill.	S/T
	5. ก้างปลาแดง	<i>Brenia</i> sp.	S/T
	6. เป็ด้าหลวง	<i>Croton roxburghii</i> N.P. Balakr.	T
	7. ข้าวสาร	<i>Phyllanthus columnaris</i> Muell. Arg.	S/T
	8. ขันทองพญาบาท	<i>Suregada multiflorum</i> (A.Juss.) Baill.	S/ST
12. Fagaceae	1. ก่อหม่น	<i>Lithocarpus elegans</i> Hatus. ex Soepadmo	T
	2. ก่อค้าง	<i>Lithocarpus lindleyanus</i> A. Camus	T
	3. ก่อพะ	<i>Quercus kerrii</i> Craib	T
	4. ก่อแดง	<i>Quercus kingiana</i> Craib	T

ตารางที่ 4.7 (ต่อ)

วงศ์	ชื่อพันธุ์ไม้	ชื่อวิทยาศาสตร์	ลักษณะพันธุ์ไม้
13. Flacourtiaceae	1. ลีเดียหลวง	<i>Casearia grewiaefolia</i> Vent. var. <i>gelonioides</i> (Blume) Sleumer	ST
14. Gramineae	1. ไม้ซาง	<i>Bambusa membranacea</i> (Munro) C.M.A. Stapleton & N.H. Xia	B
	2. ไม้บง	<i>Bambusa nutans</i> Wall.	B
15. Guttiferae	1. สารภีใบยาว	<i>Mammea siamensis</i> Kostern.	T
16. Hypericaceae	1. ติวขน	<i>Cratoxylum formosum</i> Byer subsp. <i>pruniflorum</i> Gogel.	T
17. Irvingiaceae	1. กระบก	<i>Irvingia malayana</i> Oliv. ex A.W.Benn.	T
18. Juglandaceae	1. คำหัด	<i>Engelhardtia spicata</i> Blume var. <i>colebrookeana</i> (Lindl. ex. Wall.) Kuntze	T
19. Labiatae	1. ลัก	<i>Tectona grandis</i> Linn. f.	T
	2. กาลามปึก	<i>Vitex peduncularis</i> Wall. ex Schauer	T
	3. ตีนนก	<i>Vitex pinnata</i> Linn.	T
20. Lauraceae	1. หน่วยนกขุ่ม	<i>Beilschmiedia gammieana</i> King ex Hook. f.	T
21. Lecythydaceae	1. กระโดน	<i>Carerya sphaerica</i> Roxb.	T
22. Leguminosae- Caesalpinioideae	1. เลี้ยวดอกขาว	<i>Bauhinia variegata</i> Linn.	ST
	2. หนามหัน	<i>Caesalpinia godefroyana</i> Ktze.	C
23. Leguminosae- Mimosoideae	1. มะกล่ำตีน	<i>Adenantha pavonina</i> L.	T
	2. กางขี้มอด	<i>Albizia odoratissima</i> (L.f.) Benth.	T
	3. แดง	<i>Xylia xylocarpa</i> Taub. var. <i>kerrii</i> Nielsen	T
24. Leguminosae- Papilionoideae	1. ปี่พวง	<i>Dalbergia cana</i> Graham ex Kurz	T
	2. เกิดดำ	<i>Dalbergia cultrata</i> Graham ex Benth.	T
	3. เกิดแดง	<i>Dalbergia dongnaiensis</i> Pierre	T
	4. กระพี	<i>Dalbergia nigrescens</i> Kurz	T
	5. ชิงชัน	<i>Dalbergia oliveri</i> Gamble	T
	6. ปี่เครือ	<i>Dalbergia velutina</i> Benth.	C
	7. ทองหลางป่า	<i>Erythrina subumbrans</i> Merr.	T
	8. ก้าวเครือ	<i>Millettia auriculata</i> Bak. var. <i>extensa</i> Benth.	C
	9. ขะเจี๊ยะ	<i>Millettia leucantha</i> Kurz var. <i>leucantha</i>	T
	10. ประดู่	<i>Pterocarpus macrocarpus</i> Kurz	T
	11. เครือพันช้าย	<i>Spatholobus parviflorus</i> (DC.) Kuntze	C
25. Lythraceae	1. ตะแบกเปลือกบาง	<i>Lagerstroemia duperreana</i> Pierre	T
	2. เสลา	<i>Lagerstroemia tomentosa</i> Presl	T
	3. เสลาดำ	<i>Lagerstroemia undulata</i> Koehne	T
	4. เสลาเปลือกส้ม	<i>Lagerstroemia</i> sp.	T
26. Meliaceae	1. ยมหิน	<i>Chukrasia velutina</i> Wight & Arn.	T
	2. ขี้ฮ้าย	<i>Walsura robusta</i> Roxb.	T
27. Menispermaceae	1. บอระเพ็ด	<i>Tinospora crispa</i> (L.) Miers ex Hook.f. & Thomson	C
28. Moraceae	1. หาดหนูน	<i>Artocarpus gomezianus</i> Wall. ex Trec.	T
	2. ข่อย	<i>Streblus asper</i> Lour.	ST/T
29. Rhamnaceae	1. เล็บเหยี่ยว	<i>Zizyphus oenoplia</i> (L.) Mill. var. <i>oenoplia</i>	C
30. Rubiaceae	1. กี้ด	<i>Catunaregam spathulifolia</i> Tirveng.	S/ST
	2. กำมอกหลวง	<i>Gardenia coronaria</i> Buch.-Ham	T
	3. ตุ่มแก้ว	<i>Haldina cordifolia</i> Ridsd.	T
	4. อุโลก	<i>Hymenodictyon excelsum</i> Wall.	T

ตารางที่ 4.7 (ต่อ)

วงศ์	ชื่อพันธุ์ไม้	ชื่อวิทยาศาสตร์	ลักษณะพันธุ์ไม้
30. Rubiaceae (ต่อ)	5. เข็มป่า	<i>Ixora cibdela</i> Craib	S/ST
	6. ยอป่า	<i>Morinda coreia</i> Ham.	T
	7. ข้าวสารป่า	<i>Pavetta tomentosa</i> Roxb. ex. Sm. var. <i>tomentosa</i>	S
	8. หนามัน	<i>Vangueria pubescens</i> Kurz	S/ST
	9. แข็งกวาว	<i>Wendlandia tinctoria</i> A. DC.	ST
31. Rutaceae	1. มะตูม	<i>Aegle marmelos</i> Corr.	T
32. Sapindaceae	1. ตะคร้อ	<i>Schleichera oleosa</i> Merr.	T
33. Simaroubaceae	1. ราชคัค	<i>Brucea javanica</i> Merr.	S
	2. สีฟัน	<i>Harrisonia perforata</i> Merr.	C
34. Sterculiaceae	1. ปอสำโรง	<i>Sterculia foetida</i> Linn.	T
	2. ปอขาว	<i>Sterculia pexa</i> Pierre	ST
35. Strychnaceae	1. แสลงใจ	<i>Strychnos nux-vomica</i> Craib	T
36. Tiliaceae	1. ปอเลียง	<i>Berrya mollis</i> Wall. Ex Kurz	T
	2. ปอยาบ	<i>Colona flagrocarpa</i> Craib var. <i>siamica</i> Craib	T
	3. ปอดินเต่า	<i>Colona winitii</i> (Craib) Craib	S/ST
37. Verbenaceae	1. เกรื่อออน	<i>Congea tomentosa</i> Roxb.	C
38. Vitidaceae	1. เกรื่องุ่น	<i>Tetrastigma quadrangulatum</i> Gagnep. & Craib	C
Unidentified	1. Tree-1	unknown tree	S
	2. Climber-1	unknown climber	C
	3. Climber-2	unknown climber	C

สัญลักษณ์ : C = Climber (ไม้เถา), S = Shrub (ไม้พุ่ม), B = Bamboo (ไม้ไผ่), T = Tree (ไม้ต้น),
 ST = Shrubby Tree (ไม้ต้นขนาดเล็ก), S/T = Shrub/Tree (ไม้พุ่มถึงไม้ต้น),
 S/ST = Shrub/Shrubby Tree (ไม้พุ่มถึงไม้ต้นขนาดเล็ก)

ตารางที่ 4.8 ข้อมูลเชิงปริมาณของพันธุ์ไม้ที่พบในป่าเบญจพรรณ

ลำดับ	ชื่อพันธุ์ไม้	ความถี่ (%)	ความหนาแน่น (ต้น/ไร่)	พื้นที่หน้าตัด ลำต้น (ตร.ม./ไร่)	ความอุดมสมบูรณ์ (ต้น/แปลง)	ค่าสัมพัทธ์ (%)			IVI (300)	IVI (100)
						ความถี่	ความหนาแน่น	ความเด่น		
1	ไผ่ชาง	100	29.9	26.41	29.90	3.04	16.03	65.03	84.10	28.03
2	ไผ่บง	70	11.4	10.98	16.29	2.13	6.11	27.02	35.26	11.75
3	ตะแบกเปลือกบาง	80	18.2	0.28	22.75	2.43	9.76	0.70	12.89	4.30
4	ตะแบกเลือด	100	10.6	0.24	10.60	3.04	5.68	0.59	9.31	3.10
5	สัก	90	9.4	0.28	10.44	2.74	5.04	0.69	8.47	2.82
6	แดง	100	8.7	0.21	8.70	3.04	4.66	0.52	8.22	2.74
7	ประดู่	100	7.3	0.37	7.30	3.04	3.91	0.92	7.87	2.62
8	มะม่วงขาว	60	8.9	0.00	14.83	1.82	4.77	0.01	6.61	2.20
9	มะกิม	90	5.7	0.12	6.33	2.74	3.06	0.30	6.09	2.03
10	ตีนนก	90	3.2	0.04	3.56	2.74	1.72	0.10	4.55	1.52
11	ปอขาบ	80	3.2	0.12	4.00	2.43	1.72	0.30	4.44	1.48
12	กาสามปีก	80	3.2	0.05	4.00	2.43	1.72	0.12	4.27	1.42
13	เครือนมวัว	70	3.3	0.00	4.71	2.13	1.77	0.00	3.90	1.30
14	ชะเง้อ	30	4.3	0.09	14.33	0.91	2.31	0.21	3.43	1.14
15	มะเฒ่าใบขาว	70	2	0.00	2.86	2.13	1.07	0.00	3.20	1.07
16	ตะคร้อ	60	2.2	0.03	3.67	1.82	1.18	0.06	3.07	1.02
17	มะแฟน	50	2.3	0.12	4.60	1.52	1.23	0.30	3.06	1.02
18	เก็ดคำ	60	2	0.06	3.33	1.82	1.07	0.16	3.05	1.02
19	กางขี้มอด	70	1.4	0.07	2.00	2.13	0.75	0.16	3.04	1.01
20	รัง	40	2.9	0.11	7.25	1.22	1.55	0.27	3.04	1.01
21	เสลาดำ	60	1.8	0.04	3.00	1.82	0.97	0.10	2.89	0.96
22	ปอขี้แฮด	70	1	0.00	1.43	2.13	0.54	0.00	2.67	0.89
23	จิวป่า	60	1.2	0.05	2.00	1.82	0.64	0.11	2.58	0.86
24	ชิงชัน	40	2	0.09	5.00	1.22	1.07	0.22	2.50	0.83
25	เสลา	30	2.7	0.05	9.00	0.91	1.45	0.12	2.48	0.83
26	ปอเลียง	50	1.6	0.03	3.20	1.52	0.86	0.07	2.45	0.82
27	งิ้ว	50	0.9	0.06	1.80	1.52	0.48	0.15	2.15	0.72
28	สมอพิเภก	50	0.9	0.06	1.80	1.52	0.48	0.14	2.14	0.71
29	เครือออน	30	2.2	0.01	7.33	0.91	1.18	0.02	2.12	0.71
30	เหหัว	50	0.9	0.04	1.80	1.52	0.48	0.10	2.10	0.70
31	ก้อแดง	10	2.9	0.09	29.00	0.30	1.55	0.21	2.07	0.69
32	แคดอกขาว	50	0.8	0.00	1.60	1.52	0.43	0.00	1.95	0.65
33	ทูก	40	0.9	0.05	2.25	1.22	0.48	0.12	1.82	0.61
34	ขี้ฮ้าย	40	1	0.01	2.50	1.22	0.54	0.03	1.78	0.59
35	ปู้	30	1.5	0.02	5.00	0.91	0.80	0.05	1.76	0.59
36	ติ้วขน	40	0.8	0.04	2.00	1.22	0.43	0.10	1.75	0.58
37	เต็ง	10	2.4	0.04	24.00	0.30	1.29	0.11	1.70	0.57
38	เสลาเปลือกส้ม	30	1.1	0.03	3.67	0.91	0.59	0.08	1.58	0.53
39	มะกอก	40	0.5	0.02	1.25	1.22	0.27	0.05	1.53	0.51
40	ปี่เครือ	40	0.5	0.00	1.25	1.22	0.27	0.01	1.49	0.50
41	ข้าวสาร	20	1.6	0.00	8.00	0.61	0.86	0.00	1.47	0.49
42	กระพี	30	0.7	0.05	2.33	0.91	0.38	0.12	1.40	0.47
43	ตะคร้ำ	30	0.7	0.03	2.33	0.91	0.38	0.07	1.36	0.45
44	เข็งกวาง	10	1.7	0.01	17.00	0.30	0.91	0.04	1.25	0.42

ตารางที่ 4.8 (ต่อ)

ลำดับ	ชื่อพันธุ์ไม้	ความถี่ (%)	ความหนาแน่น (ต้น/ไร่)	พื้นที่หน้าตัด ลำต้น (ตร.ม/ไร่)	ความอุดมสมบูรณ์ (ต้น/แปลง)	ค่าสัมพัทธ์ (%)			IVI (300)	IVI (100)
						ความถี่	ความหนาแน่น	ความเด่น		
45	หาดหนูน	20	1.1	0.01	5.50	0.61	0.59	0.02	1.22	0.41
46	Climber-1	30	0.5	0.00	1.67	0.91	0.27	0.00	1.18	0.39
47	ตะโกนา	30	0.4	0.01	1.33	0.91	0.21	0.03	1.16	0.39
48	แสงใจ	30	0.4	0.00	1.33	0.91	0.21	0.01	1.14	0.38
49	เล็บเหยี่ยว	30	0.3	0.00	1.00	0.91	0.16	0.00	1.07	0.36
50	กระบก	20	0.7	0.02	3.50	0.61	0.38	0.05	1.03	0.34
51	หม้อคหลวง	20	0.5	0.00	2.50	0.61	0.27	0.00	0.88	0.29
52	ปีบ	20	0.4	0.00	2.00	0.61	0.21	0.00	0.83	0.28
53	มะดุม	20	0.3	0.01	1.50	0.61	0.16	0.03	0.80	0.27
54	คำดง	20	0.3	0.01	1.50	0.61	0.16	0.03	0.80	0.27
55	เค็ด	20	0.3	0.01	1.50	0.61	0.16	0.02	0.79	0.26
56	แหน	20	0.3	0.00	1.50	0.61	0.16	0.01	0.77	0.26
57	สีฟัน	20	0.3	0.00	1.50	0.61	0.16	0.00	0.77	0.26
58	อุโลก	20	0.3	0.00	1.50	0.61	0.16	0.00	0.77	0.26
59	ขมหิน	20	0.2	0.01	1.00	0.61	0.11	0.02	0.74	0.25
60	Climber-2	20	0.2	0.00	1.00	0.61	0.11	0.01	0.72	0.24
61	ปีพง	20	0.2	0.00	1.00	0.61	0.11	0.00	0.72	0.24
62	ต๋ับเต่าดั้น	20	0.2	0.00	1.00	0.61	0.11	0.00	0.72	0.24
63	โมกหลวง	20	0.2	0.00	1.00	0.61	0.11	0.00	0.72	0.24
64	เครืออู่	20	0.2	0.00	1.00	0.61	0.11	0.00	0.72	0.24
65	โมกมัน	20	0.2	0.00	1.00	0.61	0.11	0.00	0.72	0.24
66	แคทราย	20	0.2	0.00	1.00	0.61	0.11	0.00	0.72	0.24
67	ราชคืด	20	0.2	0.00	1.00	0.61	0.11	0.00	0.72	0.24
68	ก่อแพะ	10	0.5	0.03	5.00	0.30	0.27	0.07	0.64	0.21
69	สารภีใบขาว	10	0.5	0.00	5.00	0.30	0.27	0.00	0.57	0.19
70	ปอติ้นเต่า	10	0.4	0.01	4.00	0.30	0.21	0.01	0.53	0.18
71	กระโดน	10	0.2	0.03	2.00	0.30	0.11	0.06	0.47	0.16
72	ดินตั่ง	10	0.3	0.00	3.00	0.30	0.16	0.00	0.47	0.16
73	Tree-1	10	0.3	0.00	3.00	0.30	0.16	0.00	0.46	0.15
74	พลวง	10	0.2	0.01	2.00	0.30	0.11	0.02	0.43	0.14
75	ลำออกหลวง	10	0.2	0.00	2.00	0.30	0.11	0.01	0.42	0.14
76	เปล้าหลวง	10	0.2	0.00	2.00	0.30	0.11	0.00	0.42	0.14
77	แคคูย	10	0.2	0.00	2.00	0.30	0.11	0.00	0.41	0.14
78	ก่อค้าง	10	0.2	0.00	2.00	0.30	0.11	0.00	0.41	0.14
79	ข้าวสารป่า	10	0.2	0.00	2.00	0.30	0.11	0.00	0.41	0.14
80	ข่อย	10	0.2	0.00	2.00	0.30	0.11	0.00	0.41	0.14
81	ทองหลวงป่า	10	0.1	0.01	1.00	0.30	0.05	0.02	0.37	0.12
82	ปอขาว	10	0.1	0.00	1.00	0.30	0.05	0.01	0.37	0.12
83	ข่อยป่า	10	0.1	0.00	1.00	0.30	0.05	0.01	0.37	0.12
84	เสี้ยวดอกขาว	10	0.1	0.00	1.00	0.30	0.05	0.01	0.36	0.12
85	รักขน	10	0.1	0.00	1.00	0.30	0.05	0.01	0.36	0.12
86	สมอไทย	10	0.1	0.00	1.00	0.30	0.05	0.01	0.36	0.12
87	สีเสื่อหลวง	10	0.1	0.00	1.00	0.30	0.05	0.00	0.36	0.12
88	ตุ้มกั่ว	10	0.1	0.00	1.00	0.30	0.05	0.00	0.36	0.12

ตารางที่ 4.8 (ต่อ)

ลำดับ	ชื่อพันธุ์ไม้	ความถี่ (%)	ความหนาแน่น (ต้น/ไร่)	พื้นที่หน้าตัด ลำต้น (ตร.ม./ไร่)	ความอุดมสมบูรณ์ (ต้น/แปลง)	ค่าสัมพัทธ์ (%)			IVI (300)	IVI (100)
						ความถี่	ความหนาแน่น	ความเด่น		
89	เครือพันช้าย	10	0.1	0.00	1.00	0.30	0.05	0.00	0.36	0.12
90	รกฟ้า	10	0.1	0.00	1.00	0.30	0.05	0.00	0.36	0.12
91	หนามนึ่ง	10	0.1	0.00	1.00	0.30	0.05	0.00	0.36	0.12
92	กำหุด	10	0.1	0.00	1.00	0.30	0.05	0.00	0.36	0.12
93	เก็ดแดง	10	0.1	0.00	1.00	0.30	0.05	0.00	0.36	0.12
94	เครือสะแกวัลย์	10	0.1	0.00	1.00	0.30	0.05	0.00	0.36	0.12
95	กำวเครือ	10	0.1	0.00	1.00	0.30	0.05	0.00	0.36	0.12
96	กำงปลาแดง	10	0.1	0.00	1.00	0.30	0.05	0.00	0.36	0.12
97	ปอสำโรง	10	0.1	0.00	1.00	0.30	0.05	0.00	0.36	0.12
98	เข้มป่า	10	0.1	0.00	1.00	0.30	0.05	0.00	0.36	0.12
99	หนามหัน	10	0.1	0.00	1.00	0.30	0.05	0.00	0.36	0.12
100	เหมือดควอน	10	0.1	0.00	1.00	0.30	0.05	0.00	0.36	0.12
101	มะกลัดต้น	10	0.1	0.00	1.00	0.30	0.05	0.00	0.36	0.12
102	หน่วขนกุ้งม	10	0.1	0.00	1.00	0.30	0.05	0.00	0.36	0.12
103	ชันทองพญาบาท	10	0.1	0.00	1.00	0.30	0.05	0.00	0.36	0.12
104	บอระเพ็ด	10	0.1	0.00	1.00	0.30	0.05	0.00	0.36	0.12
105	มะเกลือ	10	0.1	0.00	1.00	0.30	0.05	0.00	0.36	0.12
106	ท้อหม่น	10	0.1	0.00	1.00	0.30	0.05	0.00	0.36	0.12
รวม		3290	186.5	40.62	418.84	100.00	100.00	100.00	300.00	100.00

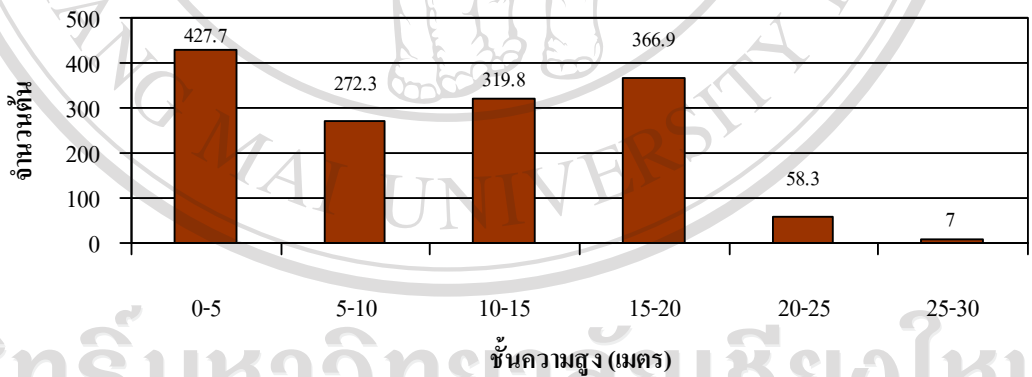
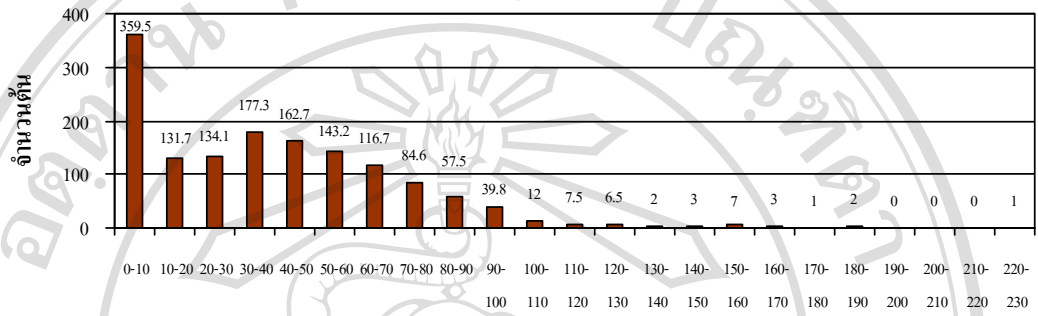

ลิขสิทธิ์มหาวิทยาลัยเชียงใหม่
 Copyright© by Chiang Mai University
 All rights reserved

รูปที่ 4-8 การกระจายของประชากรพันธุ์ไม้ที่พบในป่าเบญจพรรณ
 แยกตามชั้นขนาดเส้นรอบวงลำต้น (บน)
 และแยกตามชั้นความสูง (ล่าง)

ตารางที่ 4.9 จำนวนต้นแยกตามชั้นขนาดเส้นรอบวงลำต้นของพันธุ์ไม้ที่พบในป่าเบญจพรรณ

ลำดับ	ชื่อพันธุ์ไม้	จำนวนต้นแยกตามชั้นขนาดเส้นรอบวงลำต้นเป็นเซนติเมตร					รวม (ต้น)
		0-50	50-100	100-150	150-200	200-250	
1	ตะแบกเปลือกบาง	138.5	41.5	-	2	-	182
2	ตะแบกเลือด	64.2	40.3	1.5	-	-	106
3	สัก	42	50	1	1	-	94
4	มะเภาขาว	89	-	-	-	-	89
5	แดง	53.7	32.3	1	-	-	87
6	ประดู่	19	49.5	1.5	2	1	73
7	มะกิม	34	22	1	-	-	57
8	จะเข้	31.3	10.7	-	1	-	43
9	เครือนมวัว	33	-	-	-	-	33
10	ตีนนก	27	5	-	-	-	32
11	ปอขยบ	11	19	1	1	-	32
12	กาสามปีก	26	6	-	-	-	32
13	รัง	9	19	1	-	-	29
14	ก่อแดง	9.5	19.5	-	-	-	29
15	เสลา	17.5	9.5	-	-	-	27
16	เต็ง	17	6	1	-	-	24
17	มะแฟน	12.7	5.3	4	1	-	23
18	ตะคร้อ	20	2	-	-	-	22
19	เครือออน	21	1	-	-	-	22
20	มะเภาใบยาว	20	-	-	-	-	20
21	เก็ดดำ	14	4	1	1	-	20
22	ชิงชัน	12	3.5	3.5	1	-	20
23	เสลาดำ	12	5	1	-	-	18
24	แข่งกวาง	17	-	-	-	-	17
25	ปอเลียง	13.5	1.5	1	-	-	16
26	ข้าวสาร	16	-	-	-	-	16
27	ปฐู	12.5	2.5	-	-	-	15
28	กางขีมอด	4	9.5	0.5	-	-	14
29	จิวป่า	5	7	-	-	-	12
30	เสลาเปลือกส้ม	3	8	-	-	-	11
31	หาดหนูน	9	2	-	-	-	11
32	ปอซี่แฮด	10	-	-	-	-	10
33	ขี้ไต้	8	2	-	-	-	10
34	งิ้ว	4	2	2	1	-	9
35	สมอพิเภก	1	7	-	1	-	9
36	เหี่ยว	4	3	2	-	-	9
37	กุ่ม	2	6	1	-	-	9
38	แคคดอกขาว	8	-	-	-	-	8
39	ตัวขน	2	6	-	-	-	8
40	กระพี้	-	4	3	-	-	7
41	ตะคร้ำ	2	5	-	-	-	7
42	มะกอก	2	2	1	-	-	5
43	ปีเครือ	5	-	-	-	-	5
44	Climber-1	5	-	-	-	-	5
45	กระบก	5.9	1.1	-	-	-	7

ตารางที่ 4.9 (ต่อ)

ลำดับ	ชื่อพันธุ์ไม้	จำนวนต้นแยกตามขนาดเส้นรอบวงลำต้นเป็นเซนติเมตร					รวม (ต้น)
		0-50	50-100	100-150	150-200	200-250	
46	เหมือดหลวง	5	-	-	-	-	5
47	ก่อแพะ	-	4	1	-	-	5
48	สารภีใบยาว	5	-	-	-	-	5
49	ตะโกนา	3	1	-	-	-	4
50	แสลงใจ	3	1	-	-	-	4
51	ปีบ	4	-	-	-	-	4
52	ปอติ้นเต่า	3	1	-	-	-	4
53	เล็บเหยี่ยว	3	-	-	-	-	3
54	มะตูม	1	2	-	-	-	3
55	คำแดง	2	-	1	-	-	3
56	เก็ด	2	1	-	-	-	3
57	แหน	3	-	-	-	-	3
58	สีพัน	3	-	-	-	-	3
59	อุโลก	3	-	-	-	-	3
60	ดินดั่ง	3	-	-	-	-	3
61	Tree-1	3	-	-	-	-	3
62	ชมหิน	-	2	-	-	-	2
63	Climber-2	1	1	-	-	-	2
64	ปีพง	2	-	-	-	-	2
65	ดัดเต่าต้น	2	-	-	-	-	2
66	โมกหลวง	2	-	-	-	-	2
67	เครืออรุณ	2	-	-	-	-	2
68	โมกมัน	2	-	-	-	-	2
69	แคทราย	2	-	-	-	-	2
70	ราชดัด	2	-	-	-	-	2
71	กระโดน	-	1	-	1	-	2
72	พลวง	-	2	-	-	-	2
73	คำมอกหลวง	2	-	-	-	-	2
74	เปล้าหลวง	2	-	-	-	-	2
75	แคค้อย	2	-	-	-	-	2
76	ก่อแดง	2	-	-	-	-	2
77	ข้าวสารป่า	2	-	-	-	-	2
78	ข่อย	2	-	-	-	-	2
79	ทองหลวงป่า	-	1	-	-	-	1
80	ปอขาว	-	1	-	-	-	1
81	ขอป่า	-	1	-	-	-	1
82	เสี้ยวดอกขาว	-	1	-	-	-	1
83	รักขน	-	1	-	-	-	1
84	สมอไทย	-	1	-	-	-	1
85	สีเสื่อหลวง	1	-	-	-	-	1
86	คุ่มแก้ว	1	-	-	-	-	1
87	เครือพันช้าย	1	-	-	-	-	1
88	รกฟ้า	1	-	-	-	-	1
89	หนามนึ่ง	1	-	-	-	-	1
90	ค่าหด	1	-	-	-	-	1

ตารางที่ 4.9 (ต่อ)

ลำดับ	ชื่อพันธุ์ไม้	จำนวนต้นแยกตามขนาดเส้นรอบวงลำต้นเป็นเซนติเมตร					รวม (ต้น)
		0-50	50-100	100-150	150-200	200-250	
91	เก็ดแดง	1	-	-	-	-	1
92	เครือสะแกวัลย์	1	-	-	-	-	1
93	ก่าวเครือ	1	-	-	-	-	1
94	ก้างปลาแดง	1	-	-	-	-	1
95	ปอสำโรง	1	-	-	-	-	1
96	เข้มป่า	1	-	-	-	-	1
97	หนามหัน	1	-	-	-	-	1
98	มะกล่ำดิน	1	-	-	-	-	1
99	หน่วยนกุ่ม	1	-	-	-	-	1
100	เหมือดวอน	1	-	-	-	-	1
101	ชันทองพญาบาท	1	-	-	-	-	1
102	บอระเพ็ด	1	-	-	-	-	1
103	มะเกลือ	1	-	-	-	-	1
104	ก้อหม่น	1	-	-	-	-	1
	รวม	965.3	441.8	31	13	1	1452

ลิขสิทธิ์มหาวิทยาลัยเชียงใหม่
 Copyright© by Chiang Mai University
 All rights reserved

ตารางที่ 4.10 จำนวนต้นแยกตามชั้นความสูงของพันธุ์ไม้ที่พบในป่าเบญจพรรณ

ลำดับ	ชื่อพันธุ์ไม้	จำนวนต้นแยกตามความสูงเป็นเมตร						รวม (ต้น)
		0-5	5-10	10-15	15-20	20-25	25-30	
1	ตะแบกเปลือกบาง	49	36	46.5	49.5	-	1	182
2	ตะแบกเลือด	16	19	20.3	39.7	11	-	106
3	สัก	4	9	27	44	10	-	94
4	มะเฝ้าขาว	89	-	-	-	-	-	89
5	แดง	13	22.3	23.3	25.8	1.5	1	87
6	ประดู่	1.5	1.5	22.8	38.7	8.5	-	73
7	มะกิม	16	7	15	16	3	-	57
8	ชะเง้อ	25	4.3	8.3	5	0.3	-	43
9	เครือนมวัว	28	5	-	-	-	-	33
10	ตีนนก	5	9.5	13	4.5	-	-	32
11	ปอหยาบ	1	5	9	17	-	-	32
12	กาสามปึก	-	14	9	8	1	-	32
13	รัง	1	6	10.5	11.5	-	-	29
14	ก่อแดง	-	6.5	13.5	9	-	-	29
15	เสลา	8	3	7	9	-	-	27
16	เต็ง	3	12	8	1	-	-	24
17	มะแฟน	1	5.3	8.7	7	1	-	23
18	ตะคร้อ	7.2	11.8	2	1	-	-	22
19	เครือออน	3	8	10	1	-	-	22
20	มะเฝ้าใบยาว	20	-	-	-	-	-	20
21	เก็ดดำ	10	2	2.5	4.5	1	-	20
22	ชิงชัน	5	2.3	6.7	2	4	-	20
23	เสลาดำ	1	2	7	7	1	-	18
24	แข้งกวาง	3	13.7	0.3	-	-	-	17
25	ปอเลียง	1	9	2.5	3.5	-	-	16
26	ข้าวสาร	15	1	-	-	-	-	16
27	ปฐู	8	3	3.5	0.5	-	-	15
28	กางขีมอด	2	-	3	5	3	1	14
29	งิ้วป่า	-	3	3	5	1	-	12
30	เสลาเปลือกส้ม	-	1	3	5	2	-	11
31	หาดหนูน	8	1	-	2	-	-	11
32	ปอซี่แฮด	9	1	-	-	-	-	10
33	ขี้ไต้	5	1	3	1	-	-	10
34	งิ้ว	-	2	4	-	2	1	9
35	สมอพิเภก	-	1	1	4	2	1	9
36	เหี่ยว	1	1	-	6	-	1	9
37	กุ่ม	-	1	1	5	2	-	9
38	แคดอกขาว	7	1	-	-	-	-	8
39	ตัวขน	-	1	1	5	-	1	8
40	กระพี้	-	-	2	4	1	-	7
41	ตะคร้ำ	1	1	2	3	-	-	7
42	กระบก	2	2.9	1.8	0.3	-	-	7
43	มะกอก	1	-	1	2	1	-	5
44	ปีเครือ	1	2	1	-	1	-	5
45	Climber-1	2	2	1	-	-	-	5

ตารางที่ 4.10 (ต่อ)

ลำดับ	ชื่อพันธุ์ไม้	จำนวนต้นแยกตามความสูงเป็นเมตร						รวม (ต้น)
		0-5	5-10	10-15	15-20	20-25	25-30	
46	เหมือดหลวง	5	-	-	-	-	-	5
47	ก่อแพะ	-	0.5	1.5	3	-	-	5
48	สารภีใบยาว	5	-	-	-	-	-	5
49	ตะโกนา	2	1	0.5	0.5	-	-	4
50	แสลงใจ	1	2	-	1	-	-	4
51	ปีบ	2	2	-	-	-	-	4
52	ปอติ้นเต่า	3	-	-	1	-	-	4
53	เล็บเหยี่ยว	-	3	-	-	-	-	3
54	มะตุม	1	1	1	-	-	-	3
55	คำแดง	2	1	-	-	-	-	3
56	เก็ด	1	1	-	1	-	-	3
57	แหน	1	1	1	-	-	-	3
58	สีฟัน	3	-	-	-	-	-	3
59	อุโลก	3	-	-	-	-	-	3
60	ดินดั่ง	1	-	2	-	-	-	3
61	Tree-1	3	-	-	-	-	-	3
62	ยมหิน	-	-	-	2	-	-	2
63	Climber-2	-	1	1	-	-	-	2
64	ปีพง	-	1.5	0.5	-	-	-	2
65	ตับเต่าต้น	-	2	-	-	-	-	2
66	โมกหลวง	-	2	-	-	-	-	2
67	เครื่องงุ่น	-	1	1	-	-	-	2
68	โมกมัน	1	1	-	-	-	-	2
69	แคทราย	2	-	-	-	-	-	2
70	ราชดัด	2	-	-	-	-	-	2
71	กระโดน	-	-	-	1	1	-	2
72	พลวง	-	-	1	1	-	-	2
73	คำมอกหลวง	-	1	1	-	-	-	2
74	เปล้าหลวง	1	-	1	-	-	-	2
75	แคคูย	1	1	-	-	-	-	2
76	ก่อค้าง	2	-	-	-	-	-	2
77	ข้าวสารป่า	2	-	-	-	-	-	2
78	ข่อย	2	-	-	-	-	-	2
79	ทองหลวงป่า	-	-	-	1	-	-	1
80	ปอขาว	-	-	1	-	-	-	1
81	ขอป่า	-	-	-	1	-	-	1
82	เสี้ยวดอกขาว	-	-	1	-	-	-	1
83	รักขน	-	1	-	-	-	-	1
84	สมอไทย	-	-	-	1	-	-	1
85	สีเสื่อหลวง	-	1	-	-	-	-	1
86	ตุ้มแก้ว	-	1	-	-	-	-	1
87	เครือพันซ้าย	-	1	-	-	-	-	1
88	รกฟ้า	-	-	1	-	-	-	1
89	หนามนึ่ง	-	1	-	-	-	-	1
90	ค่าหด	-	1	-	-	-	-	1

ตารางที่ 4.10 (ต่อ)

ลำดับ	ชื่อพันธุ์ไม้	จำนวนต้นแยกตามความสูงเป็นเมตร						รวม (ต้น)
		0-5	5-10	10-15	15-20	20-25	25-30	
91	เก็ดแดง	-	1	-	-	-	-	1
92	เครือสะแกวัลย์	-	1	-	-	-	-	1
93	ก้ามเครือ	-	-	-	1	-	-	1
94	ก้างปลาแดง	-	1	-	-	-	-	1
95	ปอสำโรง	1	-	-	-	-	-	1
96	เข็มป่า	1	-	-	-	-	-	1
97	หนามหิน	1	-	-	-	-	-	1
98	มะค่าคั่น	1	-	-	-	-	-	1
99	หน่วยนกจุ่ม	1	-	-	-	-	-	1
100	เหมือดวอน	1	-	-	-	-	-	1
101	ชันทองพญาบาท	1	-	-	-	-	-	1
102	บอระเพ็ด	-	-	1	-	-	-	1
103	มะเกลือ	1	-	-	-	-	-	1
104	ก้อหม่น	1	-	-	-	-	-	1
	รวม	427.7	272.3	319.8	366.9	58.3	7	1452

ลิขสิทธิ์มหาวิทยาลัยเชียงใหม่
 Copyright© by Chiang Mai University
 All rights reserved

ตารางที่ 4.11 การคำนวณดัชนีความหลากหลายของชนิดพันธุ์ไม้ที่พบในป่าเบญจพรรณ

ลำดับ	ชื่อพันธุ์ไม้	จำนวนต้น	pi	$\log pi$	$pi * \log pi$
1	ไผ่ชาง	299	0.160	-2.641	-0.423
2	ตะแบกเปลือกบาง	182	0.098	-3.357	-0.328
3	ไผ่บง	114	0.061	-4.032	-0.246
4	ตะแบกเลือด	106	0.057	-4.137	-0.235
5	สัก	94	0.050	-4.310	-0.217
6	มะเฒ่าขาว	89	0.048	-4.389	-0.209
7	แดง	87	0.047	-4.422	-0.206
8	ประดู่	73	0.039	-4.675	-0.183
9	มะกิม	57	0.031	-5.032	-0.154
10	ชะเง้อ	43	0.023	-5.439	-0.125
11	เครื่องม้ว	33	0.018	-5.821	-0.103
12	ตีนนก	32	0.017	-5.865	-0.101
13	ปอหยาบ	32	0.017	-5.865	-0.101
14	กาสามปึก	32	0.017	-5.865	-0.101
15	รัง	29	0.016	-6.007	-0.093
16	ก่อแดง	29	0.016	-6.007	-0.093
17	เสลา	27	0.014	-6.110	-0.088
18	เต็ง	24	0.013	-6.280	-0.081
19	มะแฟน	23	0.012	-6.341	-0.078
20	ตะคร้อ	22	0.012	-6.406	-0.076
21	เครือออน	22	0.012	-6.406	-0.076
22	มะเฒ่าใบยาว	20	0.011	-6.543	-0.070
23	เก็ดคำ	20	0.011	-6.543	-0.070
24	ชิงชัน	20	0.011	-6.543	-0.070
25	เสลาด้า	18	0.010	-6.695	-0.065
26	แข่งกวาง	17	0.009	-6.777	-0.062
27	ปอเลียง	16	0.009	-6.865	-0.059
28	ข้าวสาร	16	0.009	-6.865	-0.059
29	ปฐู	15	0.008	-6.958	-0.056
30	กางขี้มอด	14	0.008	-7.058	-0.053
31	งิ้วป่า	12	0.006	-7.280	-0.047
32	เสลาเปลือกส้ม	11	0.006	-7.406	-0.044
33	หาดหนูน	11	0.006	-7.406	-0.044
34	ปอขี้แฮด	10	0.005	-7.543	-0.040
35	ขี้ฮ้าย	10	0.005	-7.543	-0.040
36	ง้าว	9	0.005	-7.695	-0.037
37	สมอพิเภก	9	0.005	-7.695	-0.037
38	เหี่ยว	9	0.005	-7.695	-0.037
39	กุ่ม	9	0.005	-7.695	-0.037
40	แคดอกขาว	8	0.004	-7.865	-0.034
41	ตัวขน	8	0.004	-7.865	-0.034
42	กระพี	7	0.004	-8.058	-0.030
43	ตะคร้า	7	0.004	-8.058	-0.030
44	กระบก	7	0.004	-8.058	-0.030
45	มะกอก	5	0.003	-8.543	-0.023

ตารางที่ 4.11 (ต่อ)

ลำดับ	ชื่อพันธุ์ไม้	จำนวนต้น	π	$\log \pi$	$\pi * \log \pi$
46	ปีเครือ	5	0.003	-8.543	-0.023
47	Climber-1 (ใบสีก)	5	0.003	-8.543	-0.023
48	เหมือดหลวง	5	0.003	-8.543	-0.023
49	ก่อพะ	5	0.003	-8.543	-0.023
50	สารภีใบยาว	5	0.003	-8.543	-0.023
51	ตะโกนา	4	0.002	-8.865	-0.019
52	แสลงใจ	4	0.002	-8.865	-0.019
53	ปีบ	4	0.002	-8.865	-0.019
54	ปอดินเต่า	4	0.002	-8.865	-0.019
55	เล็บเหยี่ยว	3	0.002	-9.280	-0.015
56	มะตุม	3	0.002	-9.280	-0.015
57	คำดง	3	0.002	-9.280	-0.015
58	เค็ด	3	0.002	-9.280	-0.015
59	แหน	3	0.002	-9.280	-0.015
60	สีฟัน	3	0.002	-9.280	-0.015
61	อุโลก	3	0.002	-9.280	-0.015
62	ตีนตั้ง	3	0.002	-9.280	-0.015
63	Tree-1	3	0.002	-9.280	-0.015
64	ยมหิน	2	0.001	-9.865	-0.011
65	Climber-2 (เปลือกแดง)	2	0.001	-9.865	-0.011
66	ปีพง	2	0.001	-9.865	-0.011
67	ตับเต่าต้น	2	0.001	-9.865	-0.011
68	โมกหลวง	2	0.001	-9.865	-0.011
69	เครืออู่น	2	0.001	-9.865	-0.011
70	โมกมัน	2	0.001	-9.865	-0.011
71	แคทราย	2	0.001	-9.865	-0.011
72	ราชดัด	2	0.001	-9.865	-0.011
73	กระโดน	2	0.001	-9.865	-0.011
74	พลวง	2	0.001	-9.865	-0.011
75	คำมอกหลวง	2	0.001	-9.865	-0.011
76	เปล้าหลวง	2	0.001	-9.865	-0.011
77	แคคูย	2	0.001	-9.865	-0.011
78	ก่อค้าง	2	0.001	-9.865	-0.011
79	ข้าวสารป่า	2	0.001	-9.865	-0.011
80	ข่อย	2	0.001	-9.865	-0.011
81	ทองหลวงป่า	1	0.001	-10.865	-0.006
82	ปอขาว	1	0.001	-10.865	-0.006
83	ขอป่า	1	0.001	-10.865	-0.006
84	เสี้ยวดอกขาว	1	0.001	-10.865	-0.006
85	รักขน	1	0.001	-10.865	-0.006
86	สมอไทย	1	0.001	-10.865	-0.006
87	สีเสื่อหลวง	1	0.001	-10.865	-0.006
88	คุ่มก๊ว	1	0.001	-10.865	-0.006
89	เครือพันซ้าย	1	0.001	-10.865	-0.006
90	รกฟ้า	1	0.001	-10.865	-0.006
91	หนามนึ่ง	1	0.001	-10.865	-0.006

ตารางที่ 4.11 (ต่อ)

ลำดับ	ชื่อพันธุ์ไม้	จำนวนต้น	pi	$\log pi$	$pi * \log pi$
92	ลำหัด	1	0.001	-10.865	-0.006
93	เก็ดแดง	1	0.001	-10.865	-0.006
94	เครือสะแกวัลย์	1	0.001	-10.865	-0.006
95	ก่าวเครือ	1	0.001	-10.865	-0.006
96	ก้างปลาแดง	1	0.001	-10.865	-0.006
97	ปอสำโรง	1	0.001	-10.865	-0.006
98	เข็มป่า	1	0.001	-10.865	-0.006
99	หนามหัน	1	0.001	-10.865	-0.006
100	เหมือดออน	1	0.001	-10.865	-0.006
101	มะกล่ำต้น	1	0.001	-10.865	-0.006
102	หน่วยงุ้ม	1	0.001	-10.865	-0.006
103	ชันทองพญาบาท	1	0.001	-10.865	-0.006
104	บอระเพ็ด	1	0.001	-10.865	-0.006
105	มะเกลือ	1	0.001	-10.865	-0.006
106	ก้อหม่น	1	0.001	-10.865	-0.006
	รวม	1865	1.000	-898.545	-5.083

ลิขสิทธิ์มหาวิทยาลัยเชียงใหม่
 Copyright© by Chiang Mai University
 All rights reserved

ตารางที่ 4.12 การคำนวณดัชนีบ่งชี้สภาพป่า (FCI) ของสังคมพืชป่าเบญจพรรณ

ลำดับ	ชื่อพันธุ์ไม้	ค่า SWI แยกตามขนาดเส้นรอบวงลำต้นเป็นเซนติเมตร																						FCI รวม	
		0-10	10-20	20-30	30-40	40-50	50-60	60-70	70-80	80-90	90-100	100-110	110-120	120-130	130-140	140-150	150-160	160-170	170-180	180-190	190-200	200-210	210-220		220-230
1	ตะแบกเปลือกบาง	-0.371	-0.422	-0.394	-0.437	-0.411	-0.387	-0.380	-0.150	0.000	-0.376	0.000	0.000	0.000	0.000	-0.401	-0.528	0.000	0.000	0.000	0.000	0.000	0.000	0.000	-4.258
2	สัก	-0.072	-0.053	-0.151	-0.324	-0.329	-0.233	-0.426	-0.443	-0.222	-0.376	-0.299	0.000	0.000	0.000	0.000	-0.401	0.000	0.000	0.000	0.000	0.000	0.000	0.000	-3.330
3	ประดู่	-0.024	0.000	-0.123	-0.187	-0.211	-0.310	-0.348	-0.430	-0.365	-0.300	0.000	0.000	-0.488	0.000	0.000	-0.516	0.000	0.000	0.000	0.000	0.000	0.000	0.000	-3.300
4	ตะแบกเลือด	-0.173	-0.265	-0.296	-0.311	-0.321	-0.387	-0.310	-0.150	-0.288	-0.333	-0.375	0.000	0.000	0.000	0.000	0.000	0.000	0.000	0.000	0.000	0.000	0.000	0.000	-3.208
5	แดง	-0.099	-0.246	-0.370	-0.267	-0.263	-0.254	-0.288	-0.322	-0.222	-0.281	-0.299	0.000	0.000	0.000	0.000	0.000	0.000	0.000	0.000	0.000	0.000	0.000	0.000	-2.910
6	มะแฟน	0.000	-0.053	-0.090	-0.152	-0.139	-0.097	0.000	-0.076	-0.102	-0.133	0.000	0.000	-0.523	-0.500	-0.528	0.000	0.000	0.000	-0.500	0.000	0.000	0.000	0.000	-2.894
7	มะกุ่ม	-0.164	-0.179	-0.177	-0.145	-0.195	-0.213	-0.167	-0.271	-0.268	-0.133	0.000	-0.388	0.000	0.000	0.000	0.000	0.000	0.000	0.000	0.000	0.000	0.000	0.000	-2.299
8	ชิงชัน	-0.086	-0.053	-0.066	-0.053	-0.115	-0.086	-0.059	-0.044	0.000	0.000	-0.375	-0.388	0.000	-0.500	0.000	-0.401	0.000	0.000	0.000	0.000	0.000	0.000	0.000	-2.226
9	ปอชาบ	-0.024	0.000	-0.090	-0.112	-0.143	-0.192	-0.208	-0.241	-0.137	-0.133	0.000	0.000	-0.415	0.000	0.000	-0.401	0.000	0.000	0.000	0.000	0.000	0.000	0.000	-2.097
10	ชะงึะ	-0.200	-0.225	-0.160	-0.073	-0.078	-0.102	-0.228	0.000	-0.126	-0.079	0.000	0.000	0.000	0.000	0.000	0.000	-0.528	0.000	0.000	0.000	0.000	0.000	0.000	-1.800
11	รัง	0.000	-0.053	-0.073	-0.073	-0.143	-0.181	-0.136	-0.208	-0.324	-0.133	0.000	-0.388	0.000	0.000	0.000	0.000	0.000	0.000	0.000	0.000	0.000	0.000	0.000	-1.712
12	เก็ดคำ	-0.122	-0.092	-0.053	-0.073	-0.045	-0.050	0.000	-0.128	-0.102	0.000	-0.299	0.000	0.000	0.000	0.000	0.000	0.000	-0.500	0.000	0.000	0.000	0.000	0.000	-1.463
13	เหหัว	-0.024	0.000	-0.053	0.000	-0.078	-0.050	-0.059	0.000	0.000	-0.133	-0.299	0.000	0.000	0.000	-0.528	0.000	0.000	0.000	0.000	0.000	0.000	0.000	0.000	-1.224
14	ก่อแดง	0.000	0.000	-0.030	-0.155	-0.119	-0.213	-0.232	-0.171	-0.169	-0.133	0.000	0.000	0.000	0.000	0.000	0.000	0.000	0.000	0.000	0.000	0.000	0.000	0.000	-1.223
15	กระพี้	0.000	0.000	0.000	0.000	0.000	-0.050	-0.059	-0.076	0.000	-0.133	-0.431	0.000	-0.415	0.000	0.000	0.000	0.000	0.000	0.000	0.000	0.000	0.000	0.000	-1.164
16	งิ้ว	0.000	0.000	0.000	-0.042	-0.106	-0.086	0.000	0.000	0.000	0.000	0.000	-0.388	0.000	0.000	-0.528	0.000	0.000	0.000	0.000	0.000	0.000	0.000	0.000	-1.150
17	เต็ง	0.000	-0.053	-0.123	-0.202	-0.154	-0.169	-0.059	0.000	0.000	0.000	0.000	-0.388	0.000	0.000	0.000	0.000	0.000	0.000	0.000	0.000	0.000	0.000	0.000	-1.148
18	ตีนนก	-0.086	-0.124	-0.201	-0.145	-0.214	-0.117	0.000	-0.076	-0.102	0.000	0.000	0.000	0.000	0.000	0.000	0.000	0.000	0.000	0.000	0.000	0.000	0.000	0.000	-1.064
19	กาสามปึก	0.000	-0.053	-0.243	-0.193	-0.259	-0.144	0.000	-0.076	-0.102	0.000	0.000	0.000	0.000	0.000	0.000	0.000	0.000	0.000	0.000	0.000	0.000	0.000	0.000	-1.050
20	กางเขมอด	-0.042	0.000	0.000	-0.073	0.000	-0.050	-0.101	-0.190	-0.137	-0.178	0.000	-0.260	0.000	0.000	0.000	0.000	0.000	0.000	0.000	0.000	0.000	0.000	0.000	-1.031
21	เสลาคำ	-0.024	-0.053	-0.053	-0.145	-0.131	-0.086	-0.101	0.000	0.000	-0.133	-0.299	0.000	0.000	0.000	0.000	0.000	0.000	0.000	0.000	0.000	0.000	0.000	0.000	-1.025
22	สมอพิเภก	0.000	0.000	0.000	-0.042	0.000	0.000	-0.059	-0.171	-0.222	0.000	0.000	0.000	0.000	0.000	0.000	0.000	-0.528	0.000	0.000	0.000	0.000	0.000	0.000	-1.022
23	เสลา	-0.111	-0.092	-0.137	-0.087	-0.093	-0.169	-0.119	-0.103	-0.060	0.000	0.000	0.000	0.000	0.000	0.000	0.000	0.000	0.000	0.000	0.000	0.000	0.000	0.000	-0.969
24	ปอเลียง	-0.024	-0.053	-0.123	-0.112	-0.154	-0.050	0.000	-0.044	0.000	0.000	-0.299	0.000	0.000	0.000	0.000	0.000	0.000	0.000	0.000	0.000	0.000	0.000	0.000	-0.858
25	กุ่ม	0.000	0.000	-0.053	0.000	-0.045	-0.086	-0.088	-0.128	-0.043	0.000	0.000	0.000	0.000	-0.415	0.000	0.000	0.000	0.000	0.000	0.000	0.000	0.000	0.000	-0.858

ตารางที่ 4.12 (ต่อ)

ลำดับ	ชื่อพันธุ์ไม้	ค่า SWI แยกตามขนาดเส้นรอบวงลำต้นเป็นซม.ตามยาว																						FCI รวม	
		0-10	10-20	20-30	30-40	40-50	50-60	60-70	70-80	80-90	90-100	100-110	110-120	120-130	130-140	140-150	150-160	160-170	170-180	180-190	190-200	200-210	210-220		220-230
26	มะม่วงขาว	-0.480	-0.265	-0.053	0.000	0.000	0.000	0.000	0.000	0.000	0.000	0.000	0.000	0.000	0.000	0.000	0.000	0.000	0.000	0.000	0.000	0.000	0.000	0.000	-0.798
27	ตะคร้อ	-0.058	-0.171	-0.177	-0.152	-0.078	-0.069	0.000	0.000	-0.060	0.000	0.000	0.000	0.000	0.000	0.000	0.000	0.000	0.000	0.000	0.000	0.000	0.000	0.000	-0.764
28	จิวป่า	0.000	0.000	-0.053	-0.073	-0.078	0.000	-0.059	-0.076	-0.268	-0.133	0.000	0.000	0.000	0.000	0.000	0.000	0.000	0.000	0.000	0.000	0.000	0.000	0.000	-0.739
29	ก้อแพะ	0.000	0.000	0.000	0.000	0.000	-0.029	-0.081	-0.076	-0.102	0.000	0.000	-0.388	0.000	0.000	0.000	0.000	0.000	0.000	0.000	0.000	0.000	0.000	0.000	-0.674
30	เครือออน	-0.111	-0.246	-0.123	-0.100	0.000	-0.050	0.000	0.000	0.000	0.000	0.000	0.000	0.000	0.000	0.000	0.000	0.000	0.000	0.000	0.000	0.000	0.000	0.000	-0.628
31	ปู้	-0.086	-0.166	-0.073	-0.042	-0.026	-0.069	0.000	0.000	0.000	-0.133	0.000	0.000	0.000	0.000	0.000	0.000	0.000	0.000	0.000	0.000	0.000	0.000	0.000	-0.595
32	เสลาเปลือกส้ม	0.000	0.000	0.000	-0.073	-0.045	-0.086	-0.167	-0.076	0.000	-0.133	0.000	0.000	0.000	0.000	0.000	0.000	0.000	0.000	0.000	0.000	0.000	0.000	0.000	-0.580
33	ค้ำขาน	0.000	0.000	-0.053	0.000	-0.045	0.000	-0.081	0.000	-0.246	-0.133	0.000	0.000	0.000	0.000	0.000	0.000	0.000	0.000	0.000	0.000	0.000	0.000	0.000	-0.558
34	แข้งกวาง	-0.024	-0.153	-0.189	-0.169	-0.018	0.000	0.000	0.000	0.000	0.000	0.000	0.000	0.000	0.000	0.000	0.000	0.000	0.000	0.000	0.000	0.000	0.000	0.000	-0.553
35	มะกอก	0.000	-0.053	0.000	0.000	-0.045	-0.050	0.000	0.000	-0.102	0.000	-0.299	0.000	0.000	0.000	0.000	0.000	0.000	0.000	0.000	0.000	0.000	0.000	0.000	-0.549
36	กระโดน	0.000	0.000	0.000	0.000	0.000	0.000	0.000	0.000	0.000	-0.133	0.000	0.000	0.000	0.000	-0.401	0.000	0.000	0.000	0.000	0.000	0.000	0.000	0.000	-0.535
37	ตะคร้า	-0.024	0.000	0.000	0.000	-0.045	-0.050	-0.059	0.000	-0.102	-0.217	0.000	0.000	0.000	0.000	0.000	0.000	0.000	0.000	0.000	0.000	0.000	0.000	0.000	-0.496
38	ค้ำขาน	-0.042	0.000	0.000	0.000	0.000	0.000	0.000	0.000	0.000	0.000	0.000	-0.388	0.000	0.000	0.000	0.000	0.000	0.000	0.000	0.000	0.000	0.000	0.000	-0.429
39	เครือนมวัว	-0.305	-0.053	-0.053	0.000	0.000	0.000	0.000	0.000	0.000	0.000	0.000	0.000	0.000	0.000	0.000	0.000	0.000	0.000	0.000	0.000	0.000	0.000	0.000	-0.411
40	ขี้เฒ่า	-0.072	0.000	-0.090	0.000	-0.078	-0.050	0.000	0.000	-0.102	0.000	0.000	0.000	0.000	0.000	0.000	0.000	0.000	0.000	0.000	0.000	0.000	0.000	0.000	-0.392
41	หาดหนูน	-0.122	-0.053	0.000	0.000	0.000	0.000	-0.059	0.000	-0.102	0.000	0.000	0.000	0.000	0.000	0.000	0.000	0.000	0.000	0.000	0.000	0.000	0.000	0.000	-0.336
42	มะม่วงใบขาว	-0.208	-0.124	0.000	0.000	0.000	0.000	0.000	0.000	0.000	0.000	0.000	0.000	0.000	0.000	0.000	0.000	0.000	0.000	0.000	0.000	0.000	0.000	0.000	-0.332
43	กระบก	-0.058	-0.053	-0.034	-0.017	-0.045	-0.029	0.000	-0.050	0.000	0.000	0.000	0.000	0.000	0.000	0.000	0.000	0.000	0.000	0.000	0.000	0.000	0.000	0.000	-0.285
44	มะลุม	-0.024	0.000	0.000	0.000	0.000	0.000	0.000	0.000	-0.102	-0.133	0.000	0.000	0.000	0.000	0.000	0.000	0.000	0.000	0.000	0.000	0.000	0.000	0.000	-0.259
45	ตะโกนา	-0.024	-0.053	0.000	-0.042	0.000	0.000	0.000	0.000	-0.060	-0.079	0.000	0.000	0.000	0.000	0.000	0.000	0.000	0.000	0.000	0.000	0.000	0.000	0.000	-0.258
46	ข้าวสาร	-0.191	-0.053	0.000	0.000	0.000	0.000	0.000	0.000	0.000	0.000	0.000	0.000	0.000	0.000	0.000	0.000	0.000	0.000	0.000	0.000	0.000	0.000	0.000	-0.245
47	แคดอขาว	-0.072	-0.153	0.000	0.000	0.000	0.000	0.000	0.000	0.000	0.000	0.000	0.000	0.000	0.000	0.000	0.000	0.000	0.000	0.000	0.000	0.000	0.000	0.000	-0.225
48	ปี่คร้อ	0.000	-0.053	-0.053	-0.073	-0.045	0.000	0.000	0.000	0.000	0.000	0.000	0.000	0.000	0.000	0.000	0.000	0.000	0.000	0.000	0.000	0.000	0.000	0.000	-0.224
49	ป้อซี่แฮด	-0.122	-0.053	0.000	-0.042	0.000	0.000	0.000	0.000	0.000	0.000	0.000	0.000	0.000	0.000	0.000	0.000	0.000	0.000	0.000	0.000	0.000	0.000	0.000	-0.218
50	เที	0.000	-0.053	0.000	0.000	-0.045	0.000	0.000	0.000	0.000	-0.102	0.000	0.000	0.000	0.000	0.000	0.000	0.000	0.000	0.000	0.000	0.000	0.000	0.000	-0.200

ตารางที่ 4.12 (ต่อ)

ลำดับ	ชื่อพันธุ์ไม้	ค่า SWI แยกตามขนาดเส้นรอบวงลำต้นเป็นชนิดเมตร																						FCI รวม	
		0-10	10-20	20-30	30-40	40-50	50-60	60-70	70-80	80-90	90-100	100-110	110-120	120-130	130-140	140-150	150-160	160-170	170-180	180-190	190-200	200-210	210-220		220-230
51	แสลงใจ	0.000	-0.053	-0.053	-0.042	0.000	-0.050	0.000	0.000	0.000	0.000	0.000	0.000	0.000	0.000	0.000	0.000	0.000	0.000	0.000	0.000	0.000	0.000	0.000	-0.198
52	เหมือดหลวง	-0.042	-0.053	-0.090	0.000	0.000	0.000	0.000	0.000	0.000	0.000	0.000	0.000	0.000	0.000	0.000	0.000	0.000	0.000	0.000	0.000	0.000	0.000	0.000	-0.186
53	สารภีใบขาว	-0.058	-0.053	-0.053	0.000	0.000	0.000	0.000	0.000	0.000	0.000	0.000	0.000	0.000	0.000	0.000	0.000	0.000	0.000	0.000	0.000	0.000	0.000	0.000	-0.164
54	ปอติ้นดำ	-0.058	0.000	0.000	0.000	0.000	0.000	0.000	0.000	-0.102	0.000	0.000	0.000	0.000	0.000	0.000	0.000	0.000	0.000	0.000	0.000	0.000	0.000	0.000	-0.159
55	Climber-1	-0.058	-0.092	0.000	0.000	0.000	0.000	0.000	0.000	0.000	0.000	0.000	0.000	0.000	0.000	0.000	0.000	0.000	0.000	0.000	0.000	0.000	0.000	0.000	-0.149
56	ปีบ	-0.042	0.000	-0.053	-0.042	0.000	0.000	0.000	0.000	0.000	0.000	0.000	0.000	0.000	0.000	0.000	0.000	0.000	0.000	0.000	0.000	0.000	0.000	0.000	-0.137
57	ทองหลวงป่า	0.000	0.000	0.000	0.000	0.000	0.000	0.000	0.000	-0.133	0.000	0.000	0.000	0.000	0.000	0.000	0.000	0.000	0.000	0.000	0.000	0.000	0.000	0.000	-0.133
58	ชมหิน	0.000	0.000	0.000	0.000	0.000	0.000	0.000	-0.128	0.000	0.000	0.000	0.000	0.000	0.000	0.000	0.000	0.000	0.000	0.000	0.000	0.000	0.000	0.000	-0.128
59	ดินดั่ง	0.000	-0.124	0.000	0.000	0.000	0.000	0.000	0.000	0.000	0.000	0.000	0.000	0.000	0.000	0.000	0.000	0.000	0.000	0.000	0.000	0.000	0.000	0.000	-0.124
60	แหน	-0.024	0.000	0.000	-0.042	-0.045	0.000	0.000	0.000	0.000	0.000	0.000	0.000	0.000	0.000	0.000	0.000	0.000	0.000	0.000	0.000	0.000	0.000	0.000	-0.111
61	ปีพง	0.000	-0.053	-0.030	-0.024	0.000	0.000	0.000	0.000	0.000	0.000	0.000	0.000	0.000	0.000	0.000	0.000	0.000	0.000	0.000	0.000	0.000	0.000	0.000	-0.107
62	สีพื้น	-0.033	-0.074	0.000	0.000	0.000	0.000	0.000	0.000	0.000	0.000	0.000	0.000	0.000	0.000	0.000	0.000	0.000	0.000	0.000	0.000	0.000	0.000	0.000	-0.107
63	ต้นดำต้น	0.000	-0.053	-0.053	0.000	0.000	0.000	0.000	0.000	0.000	0.000	0.000	0.000	0.000	0.000	0.000	0.000	0.000	0.000	0.000	0.000	0.000	0.000	0.000	-0.106
64	พลวง	0.000	0.000	0.000	0.000	0.000	0.000	-0.101	0.000	0.000	0.000	0.000	0.000	0.000	0.000	0.000	0.000	0.000	0.000	0.000	0.000	0.000	0.000	0.000	-0.101
65	เปล้าหลวง	0.000	-0.053	0.000	0.000	-0.045	0.000	0.000	0.000	0.000	0.000	0.000	0.000	0.000	0.000	0.000	0.000	0.000	0.000	0.000	0.000	0.000	0.000	0.000	-0.099
66	แกด้อย	0.000	-0.053	0.000	-0.042	0.000	0.000	0.000	0.000	0.000	0.000	0.000	0.000	0.000	0.000	0.000	0.000	0.000	0.000	0.000	0.000	0.000	0.000	0.000	-0.096
67	เข้บเหยี่ยว	-0.042	-0.053	0.000	0.000	0.000	0.000	0.000	0.000	0.000	0.000	0.000	0.000	0.000	0.000	0.000	0.000	0.000	0.000	0.000	0.000	0.000	0.000	0.000	-0.095
68	อุโลก	-0.042	-0.053	0.000	0.000	0.000	0.000	0.000	0.000	0.000	0.000	0.000	0.000	0.000	0.000	0.000	0.000	0.000	0.000	0.000	0.000	0.000	0.000	0.000	-0.095
69	โมกมัน	0.000	-0.092	0.000	0.000	0.000	0.000	0.000	0.000	0.000	0.000	0.000	0.000	0.000	0.000	0.000	0.000	0.000	0.000	0.000	0.000	0.000	0.000	0.000	-0.092
70	โมกหลวง	0.000	0.000	-0.090	0.000	0.000	0.000	0.000	0.000	0.000	0.000	0.000	0.000	0.000	0.000	0.000	0.000	0.000	0.000	0.000	0.000	0.000	0.000	0.000	-0.090
71	ก้ามอกหลวง	0.000	0.000	0.000	-0.042	-0.045	0.000	0.000	0.000	0.000	0.000	0.000	0.000	0.000	0.000	0.000	0.000	0.000	0.000	0.000	0.000	0.000	0.000	0.000	-0.087
72	ก้อดำ	-0.024	-0.053	0.000	0.000	0.000	0.000	0.000	0.000	0.000	0.000	0.000	0.000	0.000	0.000	0.000	0.000	0.000	0.000	0.000	0.000	0.000	0.000	0.000	-0.077
73	เครืออู่น	-0.024	0.000	-0.053	0.000	0.000	0.000	0.000	0.000	0.000	0.000	0.000	0.000	0.000	0.000	0.000	0.000	0.000	0.000	0.000	0.000	0.000	0.000	0.000	-0.076
74	ปอขาว	0.000	0.000	0.000	0.000	0.000	0.000	0.000	-0.076	0.000	0.000	0.000	0.000	0.000	0.000	0.000	0.000	0.000	0.000	0.000	0.000	0.000	0.000	0.000	-0.076
75	ชอป่า	0.000	0.000	0.000	0.000	0.000	0.000	0.000	-0.076	0.000	0.000	0.000	0.000	0.000	0.000	0.000	0.000	0.000	0.000	0.000	0.000	0.000	0.000	0.000	-0.076

ตารางที่ 4.12 (ต่อ)

ลำดับ	ชื่อพันธุ์ไม้	ค่า SWI แยกตามขนาดเส้นรอบวงลำต้นเป็นเซนติเมตร																						FCI รวม	
		0-10	10-20	20-30	30-40	40-50	50-60	60-70	70-80	80-90	90-100	100-110	110-120	120-130	130-140	140-150	150-160	160-170	170-180	180-190	190-200	200-210	210-220		220-230
76	Climber-2	-0.024	0.000	0.000	0.000	0.000	-0.050	0.000	0.000	0.000	0.000	0.000	0.000	0.000	0.000	0.000	0.000	0.000	0.000	0.000	0.000	0.000	0.000	0.000	-0.074
77	Tree-1	-0.058	0.000	0.000	0.000	0.000	0.000	0.000	0.000	0.000	0.000	0.000	0.000	0.000	0.000	0.000	0.000	0.000	0.000	0.000	0.000	0.000	0.000	0.000	-0.058
78	กิ่งปลาลาดง	0.000	-0.053	0.000	0.000	0.000	0.000	0.000	0.000	0.000	0.000	0.000	0.000	0.000	0.000	0.000	0.000	0.000	0.000	0.000	0.000	0.000	0.000	0.000	-0.053
79	ปอสำโรง	0.000	-0.053	0.000	0.000	0.000	0.000	0.000	0.000	0.000	0.000	0.000	0.000	0.000	0.000	0.000	0.000	0.000	0.000	0.000	0.000	0.000	0.000	0.000	-0.053
80	เกิดแดง	0.000	0.000	-0.053	0.000	0.000	0.000	0.000	0.000	0.000	0.000	0.000	0.000	0.000	0.000	0.000	0.000	0.000	0.000	0.000	0.000	0.000	0.000	0.000	-0.053
81	เครือสะแกวัลย์	0.000	0.000	-0.053	0.000	0.000	0.000	0.000	0.000	0.000	0.000	0.000	0.000	0.000	0.000	0.000	0.000	0.000	0.000	0.000	0.000	0.000	0.000	0.000	-0.053
82	ก่าวเครือ	0.000	0.000	-0.053	0.000	0.000	0.000	0.000	0.000	0.000	0.000	0.000	0.000	0.000	0.000	0.000	0.000	0.000	0.000	0.000	0.000	0.000	0.000	0.000	-0.053
83	คำหุด	0.000	0.000	-0.053	0.000	0.000	0.000	0.000	0.000	0.000	0.000	0.000	0.000	0.000	0.000	0.000	0.000	0.000	0.000	0.000	0.000	0.000	0.000	0.000	-0.053
84	หนามนี้้ง	0.000	0.000	-0.053	0.000	0.000	0.000	0.000	0.000	0.000	0.000	0.000	0.000	0.000	0.000	0.000	0.000	0.000	0.000	0.000	0.000	0.000	0.000	0.000	-0.053
85	เสี้ยวดอกขาว	0.000	0.000	0.000	0.000	0.000	-0.050	0.000	0.000	0.000	0.000	0.000	0.000	0.000	0.000	0.000	0.000	0.000	0.000	0.000	0.000	0.000	0.000	0.000	-0.050
86	รักขน	0.000	0.000	0.000	0.000	0.000	-0.050	0.000	0.000	0.000	0.000	0.000	0.000	0.000	0.000	0.000	0.000	0.000	0.000	0.000	0.000	0.000	0.000	0.000	-0.050
87	สมอไทย	0.000	0.000	0.000	0.000	0.000	-0.050	0.000	0.000	0.000	0.000	0.000	0.000	0.000	0.000	0.000	0.000	0.000	0.000	0.000	0.000	0.000	0.000	0.000	-0.050
88	สีเสื่อหลวง	0.000	0.000	0.000	0.000	-0.045	0.000	0.000	0.000	0.000	0.000	0.000	0.000	0.000	0.000	0.000	0.000	0.000	0.000	0.000	0.000	0.000	0.000	0.000	-0.045
89	เครือพันช้าย	0.000	0.000	0.000	-0.042	0.000	0.000	0.000	0.000	0.000	0.000	0.000	0.000	0.000	0.000	0.000	0.000	0.000	0.000	0.000	0.000	0.000	0.000	0.000	-0.042
90	คุ้มกว่าว	0.000	0.000	0.000	-0.042	0.000	0.000	0.000	0.000	0.000	0.000	0.000	0.000	0.000	0.000	0.000	0.000	0.000	0.000	0.000	0.000	0.000	0.000	0.000	-0.042
91	รกฟ้า	0.000	0.000	0.000	-0.042	0.000	0.000	0.000	0.000	0.000	0.000	0.000	0.000	0.000	0.000	0.000	0.000	0.000	0.000	0.000	0.000	0.000	0.000	0.000	-0.042
92	แลทราย	-0.042	0.000	0.000	0.000	0.000	0.000	0.000	0.000	0.000	0.000	0.000	0.000	0.000	0.000	0.000	0.000	0.000	0.000	0.000	0.000	0.000	0.000	0.000	-0.042
93	ช้อย	-0.042	0.000	0.000	0.000	0.000	0.000	0.000	0.000	0.000	0.000	0.000	0.000	0.000	0.000	0.000	0.000	0.000	0.000	0.000	0.000	0.000	0.000	0.000	-0.042
94	ข้าวสารป่า	-0.042	0.000	0.000	0.000	0.000	0.000	0.000	0.000	0.000	0.000	0.000	0.000	0.000	0.000	0.000	0.000	0.000	0.000	0.000	0.000	0.000	0.000	0.000	-0.042
95	ราชดัด	-0.042	0.000	0.000	0.000	0.000	0.000	0.000	0.000	0.000	0.000	0.000	0.000	0.000	0.000	0.000	0.000	0.000	0.000	0.000	0.000	0.000	0.000	0.000	-0.042
96	เข้มนป่า	-0.024	0.000	0.000	0.000	0.000	0.000	0.000	0.000	0.000	0.000	0.000	0.000	0.000	0.000	0.000	0.000	0.000	0.000	0.000	0.000	0.000	0.000	0.000	-0.024
97	หมือควอน	-0.024	0.000	0.000	0.000	0.000	0.000	0.000	0.000	0.000	0.000	0.000	0.000	0.000	0.000	0.000	0.000	0.000	0.000	0.000	0.000	0.000	0.000	0.000	-0.024
98	ก้อหน่น	-0.024	0.000	0.000	0.000	0.000	0.000	0.000	0.000	0.000	0.000	0.000	0.000	0.000	0.000	0.000	0.000	0.000	0.000	0.000	0.000	0.000	0.000	0.000	-0.024
99	ชันทองพวยบาท	-0.024	0.000	0.000	0.000	0.000	0.000	0.000	0.000	0.000	0.000	0.000	0.000	0.000	0.000	0.000	0.000	0.000	0.000	0.000	0.000	0.000	0.000	0.000	-0.024
100	บอระเพ็ด	-0.024	0.000	0.000	0.000	0.000	0.000	0.000	0.000	0.000	0.000	0.000	0.000	0.000	0.000	0.000	0.000	0.000	0.000	0.000	0.000	0.000	0.000	0.000	-0.024

ตารางที่ 4.12 (ต่อ)

ลำดับ	ชื่อพันธุ์ไม้	ค่า SWI แยกตามขนาดเส้นรอบวงลำต้นเป็นเซนติเมตร																						FCI รวม	
		0-10	10-20	20-30	30-40	40-50	50-60	60-70	70-80	80-90	90-100	100-110	110-120	120-130	130-140	140-150	150-160	160-170	170-180	180-190	190-200	200-210	210-220		220-230
101	มะเกลือ	-0.024	0.000	0.000	0.000	0.000	0.000	0.000	0.000	0.000	0.000	0.000	0.000	0.000	0.000	0.000	0.000	0.000	0.000	0.000	0.000	0.000	0.000	0.000	-0.024
102	มะกัลลำต้น	-0.024	0.000	0.000	0.000	0.000	0.000	0.000	0.000	0.000	0.000	0.000	0.000	0.000	0.000	0.000	0.000	0.000	0.000	0.000	0.000	0.000	0.000	0.000	-0.024
103	หน่อชงคุ่ม	-0.024	0.000	0.000	0.000	0.000	0.000	0.000	0.000	0.000	0.000	0.000	0.000	0.000	0.000	0.000	0.000	0.000	0.000	0.000	0.000	0.000	0.000	0.000	-0.024
104	หนามหัน	-0.024	0.000	0.000	0.000	0.000	0.000	0.000	0.000	0.000	0.000	0.000	0.000	0.000	0.000	0.000	0.000	0.000	0.000	0.000	0.000	0.000	0.000	0.000	-0.024
FCI รวม		-4.568	-4.855	-4.745	-4.547	-4.503	-4.491	-4.031	-4.051	-4.435	-4.221	-3.272	-2.974	-2.258	-1.000	-1.585	-2.522	-1.585	0.000	-1.000	0.000	0.000	0.000	0.000	-0.640

4.1.3 ป่าดิบแล้ง

ป่าดิบแล้งเป็นป่าไม้ที่พบในพื้นที่ค่อนข้างชื้น มักอยู่ตามริมห้วยที่มีความลาดชันสูง มีพันธุ์ไม้เด่น ได้แก่ ยางแดง ยางนา ก่อพวง เป็นต้น ในอุทยานแห่งชาติดอยสุเทพ-ปุยพบป่าดิบแล้งในพื้นที่เชิงเขาจนถึงระดับสูงขึ้นไปถึง 1,000 เมตรจากระดับน้ำทะเล จากการวางแปลงสุ่มตัวอย่างขนาด 40 x 40 เมตร จำนวน 5 แปลง ในป่าดิบแล้ง ได้ผลตาม ตารางที่ 4.13 ถึง ตารางที่ 4.18

รูปที่ 4-9 และ รูปที่ 4-10 แสดงสภาพพื้นที่ทั่วไปและพันธุ์ไม้เด่นในป่าดิบแล้ง

ตารางที่ 4.13 และ ตารางที่ 4.14 แสดงรายชื่อพันธุ์ไม้และข้อมูลความหลากหลายเชิงปริมาณของพันธุ์ไม้ที่พบในป่าดิบแล้ง

ตารางที่ 4.15 - ตารางที่ 4.16 และ รูปที่ 4-11 แสดงจำนวนต้นแยกตามชั้นขนาดเส้นรอบวงลำต้นและจำนวนต้นแยกตามชั้นความสูงของพันธุ์ไม้ที่พบในป่าดิบแล้ง

ตารางที่ 4.17 และ ตารางที่ 4.18 แสดงการคำนวณดัชนีความหลากหลายของชนิดพันธุ์ไม้ และการคำนวณดัชนีบ่งชี้สภาพป่าของสังคมพืชป่าดิบแล้ง

(1) จำนวนชนิดพันธุ์ไม้

พบพันธุ์ไม้ทั้งหมด 2,639 ต้น มีความหนาแน่นเฉลี่ยเท่ากับ 527.8 ต้นต่อไร่ ประกอบด้วยพันธุ์ไม้ 151 ชนิด ใน 118 สกุล 57 วงศ์ และพันธุ์ไม้ที่ไม่สามารถจำแนกได้ 7 ชนิด

(2) ความถี่ของการพบพันธุ์ไม้

พันธุ์ไม้ในป่าดิบแล้งที่มีความถี่มากที่สุด (100% ของพื้นที่) คือ ยางแดง ไม้บง สะเล้ง หอมไก่อ้ม มะพร้าว เข็มป่า เหล็กถัก กำไ่ทองหอม เครือกระทู้ คอแลน เหมือดวอน กอน้ำและสทิงดำซึ่งพบกระจายตามพื้นที่ในทุกแปลงศึกษา แสดงให้เห็นว่าพันธุ์ไม้เหล่านี้มีการกระจายพันธุ์ในพื้นที่ได้ดีที่สุด ส่วนพันธุ์ไม้ที่พบกระจายมากในพื้นที่รองลงมา คือ ไม้ไร่ ก่อพวง ก่อเดือย ทะโล้ มะมูน เหลืองแดง นวล เครือนมควาย ม่วงก้อม กำยาน รังกระแต้ดอย มันปลา ลอกคราบ คล้ายปอขาม มะกั้ม หาดหนูน จำปีป่า รักขาว ข้าวจี ยมหอม หน่วยนกุ่ม ตะมอญคอง ยางนาและแคดอกขาว (80% ของพื้นที่) ซึ่งพันธุ์ไม้เหล่านี้สามารถพบได้ง่ายในพื้นที่ป่าดิบแล้ง

(3) ความหนาแน่นและความอุดมสมบูรณ์ของประชากรพันธุ์ไม้

ป่าดิบแล้งเป็นค่อนข้างโปร่ง พบจะมีช่องว่างระหว่างเรือนยอดไม้ ประกอบกับมีความชื้นสูง พันธุ์ไม้ขนาดเล็กจึงสามารถเจริญเติบโตได้ดี ทำให้มีปริมาณความหนาแน่นของพันธุ์ไม้ขนาด

เล็กสูง ยางแดงซึ่งเป็นพันธุ์ไม้ดัชนีของป่าดิบแล้ง มีความหนาแน่น 9.8 ต้นต่อไร่ ส่วนพันธุ์ไม้ที่มีความหนาแน่นมากที่สุด คือ สะเล้งหอมไก่อ (48.8 ต้นต่อไร่) รองลงมา ได้แก่ ก่อเดือย มะมุ่นเหลือง ก่อพลวง เข็มป่าและมะห้ำ (32.8, 19.8, 17.4, 17.4 และ 16.4 ต้นต่อไร่ ตามลำดับ)

จาก ตารางที่ 4.14 พบว่า ยางแดงซึ่งเป็นพันธุ์ไม้ดัชนีขนาดใหญ่ของป่ามีความหนาแน่นน้อย ส่วนพันธุ์ไม้ที่พบในปริมาณมากมักเป็นพันธุ์ไม้ขนาดเล็ก เช่น สะเล้งหอมไก่อ มะมุ่นเหลือง และเข็มป่า

จาก รูปที่ 4.11 และข้อมูลใน ตารางที่ 4.15 และ ตารางที่ 4.16 เมื่อพิจารณาพันธุ์ไม้ทุกชนิดรวมกัน พบว่า สังกมพีชมีการกระจายของประชากรเป็นรูปตัว J กลับ ซึ่งเป็นลักษณะของป่าไม้ที่อุดมสมบูรณ์ที่มีการกระจายของจำนวนประชากรจะพบต้นไม้ขนาดเล็กจำนวนมากและพบต้นไม้ที่มีขนาดใหญ่ขึ้นลดลง เป็นผลมาจากการแก่งแย่งปัจจัยสิ่งแวดล้อมกันระหว่างพืชชนิดเดียวกันและต่างชนิดกัน เมื่อพิจารณาจากขนาดของลำต้นของพันธุ์ไม้ในป่าดิบแล้งในบริเวณนี้ เนื่องจากพื้นที่ป่าดิบแล้งมียางแดงเป็นพันธุ์ไม้เด่น ซึ่งมีขนาดใหญ่ ทำให้มีปริมาณไม้ขนาดใหญ่ในพื้นที่สูง ต้นไม้ขนาดใหญ่ที่พบมากที่สุดคือ ยางแดง โดยมีจำนวนต้นขนาดใหญ่ที่มีเส้นรอบวงลำต้น 100-500 ซม. จำนวน 5 ต้นต่อไร่ รองมาลงคือ ทะโล้ บุนนาค ก่อพวงและแดง (1.6, 0.9, 0.8 และ 0.8 ต้นต่อไร่ ตามลำดับ) โดยยางแดง ก่อพวงและแดง มีประชากรต่อเนื่องกัน แสดงให้เห็นว่ามีความสามารถในการสืบต่อพันธุ์และยึดครองพื้นที่ได้ดี ต้นไม้ต้นที่ใหญ่ที่สุดในสังกมพีชบริเวณนี้คือ ยางแดง โดยมีขนาดเส้นรอบวงลำต้น 456 เซนติเมตร

(4) ความเด่นของพันธุ์ไม้

พันธุ์ไม้เด่นในป่าดิบแล้ง เป็นพันธุ์ไม้ขนาดใหญ่ เช่น ยางแดง ทะโล้และก่อกพวง พันธุ์ไม้ที่มีค่าความเด่นมากที่สุด คือ ยางแดง มีพื้นที่หน้าตัดลำต้น 3.11 ตารางเมตรต่อไร่ (26.75% ของพันธุ์ไม้ทั้งหมด) รองลงมา ได้แก่ ทะโล้และก่อกพวง (0.58 และ 0.37 ตารางเมตรต่อไร่, 5.01 และ 3.18% ของพันธุ์ไม้ทั้งหมด ตามลำดับ) พันธุ์ไม้สามชนิดนี้ประกอบด้วยต้นไม้ขนาดใหญ่ขึ้นอยู่มากในป่าดิบแล้งบริเวณนี้ โดยมีค่าความเด่นรวมกันเท่ากับ 34.94% ของพันธุ์ไม้ทั้งหมด

ป่าดิบแล้งมีสภาพไม่หนาทึบมากนัก มีช่องว่างระหว่างทรงพุ่มของไม้ขนาดใหญ่มากและมีความชื้นค่อนข้างสูง เหมาะแก่การเจริญเติบโตของไม้ไผ่ จึงสามารถพบไม้ไผ่ได้บ้างในป่าดิบแล้ง โดยพบไม้ไผ่บงมากที่สุด รองลงมา คือ ไผ่ไร่และไผ่ซาง (25.57, 13.27 และ 0.05% ของพันธุ์ไม้ทั้งหมด)

(5) ดัชนีความสำคัญทางนิเวศวิทยา

ต้นไม้ที่มีอิทธิพลทางนิเวศวิทยามากที่สุดในป่าดิบแล้ง คือ ยางแดง มีดัชนีความสำคัญทางนิเวศวิทยาของพันธุ์ไม้ เท่ากับ 9.99% ของพันธุ์ไม้ทั้งหมด รองลงมาคือ สะเล้งหอมไก่ ก่อพวง ก่อเดือย ทะโล้และมะห้ำ (3.71, 2.52, 2.51, 2.17 และ 2.13% ของพันธุ์ไม้ทั้งหมด ตามลำดับ) ส่วนไม้ไผ่ที่มีอิทธิพลทางนิเวศวิทยามากที่สุด คือ ไผ่บง มีดัชนีความสำคัญทางนิเวศวิทยาของพันธุ์ไม้ เท่ากับ 9.22 % ของพันธุ์ไม้ทั้งหมด รองลงมา ได้แก่ ไผ่ไร่และไผ่ซาง (5.13 และ 0.12% ของพันธุ์ไม้ทั้งหมด ตามลำดับ)

(6) ดัชนีความหลากหลายของชนิดพันธุ์ไม้

จาก ตารางที่ 4.17 แสดงการคำนวณดัชนีความหลากหลายของชนิดพันธุ์ไม้ในป่าดิบแล้ง พบว่ามีค่า 6.13 ซึ่งมีค่าค่อนข้างสูงเมื่อเทียบกับป่าชนิดอื่นๆ แสดงให้เห็นว่าป่าดิบแล้งบริเวณนี้มีความหลากหลายของชนิดพันธุ์ไม้ค่อนข้างสูง แม้ว่าจะมีจำนวนของต้นไม้ขนาดใหญ่อยู่ค่อนข้างน้อยก็ตาม แต่มีจำนวนชนิดพันธุ์ไม้มากชนิด มีความหนาแน่นของพันธุ์ไม้สูงและจำนวนประชากรของพันธุ์ไม้แต่ละชนิดได้สัดส่วนกัน จึงทำให้ค่าดัชนีความหลากหลายมีค่าค่อนข้างสูง

(7) ดัชนีบ่งชี้สภาพป่า

จาก ตารางที่ 4.18 การประเมินสภาพความอุดมสมบูรณ์ของสังคมพืชป่า โดยใช้ดัชนีบ่งชี้สภาพของป่าไม้ มีค่า 68.52 ซึ่งอยู่ในระดับปานกลาง แสดงให้เห็นถึงการถูกรบกวนในพื้นที่ป่าไม้ถึงแม้ว่าป่าดิบแล้งจะมีความอุดมสมบูรณ์สูงอยู่ก็ตาม

สรุปได้ว่า การศึกษาความหลากหลายของชนิดพันธุ์ไม้ในป่าดิบแล้งในพื้นที่ศึกษาในอุทยานแห่งชาติดอยสุเทพ-ปุย จังหวัดเชียงใหม่ พบชนิดพันธุ์ไม้ทั้งหมด 151 ชนิด ใน 118 สกุล 57 วงศ์ และพันธุ์ไม้ที่ไม่สามารถจำแนกได้ 7 ชนิด มีความหนาแน่นเฉลี่ยเท่ากับ 527.8 ต้นต่อไร่ พันธุ์ไม้เด่นที่มีขนาดใหญ่ ได้แก่ ยางแดง ทะโล้และก่อพวง พันธุ์ไม้ที่มีดัชนีความสำคัญทางนิเวศวิทยาสุงที่สุด คือ ยางแดง ค่าดัชนีความหลากหลายของชนิดพันธุ์ไม้ มีค่า 6.13 ซึ่งมีค่าค่อนข้างสูงเมื่อเทียบกับป่าชนิดอื่นๆ และค่าดัชนีบ่งชี้สภาพของป่าไม้ มีค่า 68.52 ซึ่งเป็นค่าระดับปานกลาง

เมื่อนำการศึกษาความหลากหลายของชนิดพันธุ์ไม้ในป่าดิบแล้ง ในอุทยานแห่งชาติดอยสุเทพ-ปุย มาเปรียบเทียบกับการศึกษาของ จตุรงค์ (2543) ซึ่งศึกษาความหลากหลายของพันธุ์ไม้ในป่าดิบแล้งในบริเวณสวนพฤกษศาสตร์สมเด็จพระนางเจ้าสิริกิติ์ อำเภอแม่ริม จังหวัดเชียงใหม่ โดยใช้แปลงสุ่มตัวอย่างขนาด 40 x 40 เมตร เช่นเดียวกัน พบว่า ความหนาแน่นของพันธุ์ไม้ มีค่า 650.0

ต้นต่อเฮกแตร์ (104.0 ต้นต่อไร่) ประกอบด้วยพันธุ์ไม้ 106 ชนิด ใน 74 สกุล และ 39 วงศ์ ซึ่งมีพันธุ์ไม้จากป่าชนิดอื่นๆ ปะปนเข้ามาอย่างมาก พันธุ์ไม้ที่มีความเด่นและดัชนีความสำคัญทางนิเวศวิทยาของพันธุ์ไม้มากที่สุดคือ ไผ่บง โดยมีพื้นที่หน้าตัดลำต้น เท่ากับ 48.70% ของพันธุ์ไม้ทั้งหมด ดัชนีความสำคัญทางนิเวศวิทยาของพันธุ์ไม้ เท่ากับ 18.83% ของพันธุ์ไม้ทั้งหมด ส่วนไม้ยืนต้นที่มีดัชนีความสำคัญทางนิเวศวิทยาของพันธุ์ไม้มากที่สุด คือ ยางปาย (30.68% ของพันธุ์ไม้ทั้งหมด) จึงอาจกล่าวได้ว่า ป่าดิบแล้งมีพันธุ์ไม้เด่นและสภาพความอุดมสมบูรณ์แตกต่างกันผันแปรไปตามพื้นที่



รูปที่ 4-9 สภาพพื้นที่ทั่วไปในป่าดิบแล้ง



ยางแดง (*Dipterocarpus turbinatus*)

ยางนา (*Dipterocarpus alatus*)

รูปที่ 4-10 พันธุ์ไม้เด่นในป่าดิบแล้ง

ตารางที่ 4.13 รายชื่อชนิดพันธุ์ไม้ที่พบในป่าดิบแล้ง

วงศ์	ชื่อพันธุ์ไม้	ชื่อวิทยาศาสตร์	ลักษณะพันธุ์ไม้
1. Anacardiaceae	1. มะม่วงหัวแมงวัน	<i>Buchanania lanzan</i> Spreng.	T
	2. มะม่วงป่า	<i>Mangifera caloneura</i> Kurz	T
	3. มะเหลียมหิน	<i>Rhus javanica</i> L. var. <i>chinensis</i> (Mill.) T. Yamaz.	T
	4. รักขาว	<i>Semecarpus cochinchinensis</i> Engler	T
	5. มะกอก	<i>Spondias pinnata</i> (L.f.) Kurz	T
2. Annonaceae	1. เครือนมวัว	<i>Anomianthus dulcis</i> (Dunn) J.Sinclair	C
	2. สะบันงา	<i>Cananga odorata</i> (Lam.) Hook.f. & Thomson var. <i>odorata</i>	ExT
	3. เครือนมควาย	<i>Fissistigma minuticalyx</i> Chatterjee	C
	4. ลำควน	<i>Melodorum fruticosum</i> Lour.	S
	5. ปอซี่เสด	<i>Miliusa lineata</i> Alston	T
	6. ขางโอน	<i>Polyalthia viridis</i> Craib	T
3. Aquifoliaceae	1. นำไน	<i>Ilex umbellulata</i> Loes.	S/ST
4. Araliaceae	1. อ้อยช้าง	<i>Heteropanax fragrans</i> Seem.	T
5. Aristolochiaceae	1. เครืออิฐ	<i>Aristolochia</i> sp.	C
6. Asteraceae	1. ยาบขี้ไก่	<i>Grewia disperma</i> Rottler	S
7. Bignoniaceae	1. แคดอกขาว	<i>Dolichandrone columnaris</i> Santisuk.	T
	2. ปีบ	<i>Millingtonia hortensis</i> Linn. f.	T
	3. เพกา	<i>Oroxylum indicum</i> vent.	ST
	4. แคทราย	<i>Stereospermum colais</i> (Buch.-Ham. Ex Dillwyn) Mabb.	T
8. Bombacaceae	1. จีวป่า	<i>Bombax anceps</i> Pierre	T
9. Burseraceae	1. มะเก็ม	<i>Canarium subulatum</i> Guillaumin	T
9. Burseraceae	2. มะแฟน	<i>Protium serratum</i> Engler	T
10. Caprifoliaceae	1. อุนป่า	<i>Viburnum inopinatum</i> Craib	
11. Celastraceae	1. สองสลึง	<i>Lophopetalum duperreanum</i> Pierre	T
	2. มะตุ๊ก	<i>Siphonodon celastrineus</i> Griff.	T
12. Dipterocarpaceae	1. ยางนา	<i>Dipterocarpus alatus</i> Roxb. ex G.Don	T
	2. เหียง	<i>Dipterocarpus obtusifolius</i> Teijsm. ex Miq.	T
	3. ยางแดง	<i>Dipterocarpus turbinatus</i> Gaertn. f.	T
	4. ตะเคียนทอง	<i>Hopea odorata</i> Roxb.	T
	5. พะยอม	<i>Shorea roxburghii</i> G. Don	T
13. Ebenaceae	1. ก้อยฤๅษี	<i>Diospyros glandulosa</i> Lace	T
	2. คำคง	<i>Diospyros rubra</i> Lecomte	T
	3. มะพลับใบยาว	<i>Diospyros</i> sp.	T
14. Elaeocarpaceae	1. มะมุ่นเหลือง	<i>Elaeocarpus stipularis</i> Bl.	T
	2. มะมุ่นใบใหญ่	<i>Elaeocarpus</i> sp.	T
15. Euphorbiaceae	1. มะเฒ่าใบยาว	<i>Antidesma</i> sp.	S/ST
	2. เขมือควอน	<i>Aporosa wallichii</i> Hook.f.	T
	3. มะไฟ	<i>Baccaurea ramiflora</i> Lour.	T
	4. เพ็ชระฟาน	<i>Brenia</i> sp.	S/ST
	5. เปล้าหลวง	<i>Croton roxburghii</i> N.P. Balakr.	T
	6. ไคร้มด	<i>Glochidion eriocarpum</i> Champ.	ST
	7. มันปลา	<i>Glochidion sphaerogynum</i> (Mull.Arg) Kurz	T
	8. สอยดาว	<i>Mallotus paniculatus</i> Muell. Arg.	T
	9. จันทอง	<i>Mallotus</i> sp.	T
	10. มะกั้งคง	<i>Ostodes paniculata</i> Blume var. <i>paniculata</i>	T

ตารางที่ 4.13 (ต่อ)

วงศ์	ชื่อพันธุ์ไม้	ชื่อวิทยาศาสตร์	ลักษณะพันธุ์ไม้
27. Leguminosae-Caesalpinioideae	1. เตี้ยาเครือ	<i>Bauhinia glauca</i> Wall. ex Benth. subsp. <i>tenuiflora</i> K. & S. Larsen	C
28. Leguminosae-Mimosoideae	1. เครือผักแหะ	<i>Acacia megaladena</i> Desv. var. <i>megaladena</i>	C
	2. มะกัสดั้น	<i>Adenantha pavonina</i> L.	T
	3. แดง	<i>Xylocarpus taubertii</i> Nielsen	T
29. Leguminosae-Papilionoideae	1. เกิดดำ	<i>Dalbergia cultrata</i> Graham ex Benth.	T
	2. เครือกระที่	<i>Dalbergia foliacea</i> Wall.	C
	3. ก้าวเครือ	<i>Milletia auriculata</i> Bak. var. <i>extensa</i> Benth.	C
	4. เครือไหลแดง	<i>Milletia caerulea</i> Baker	C
30. Lythraceae	1. ตะแบกเปลือกบาง	<i>Lagerstroemia duperreana</i> Pierre	T
	2. เสลดคำ	<i>Lagerstroemia undulata</i> Koehne	T
31. Magnoliaceae	1. มณฑาคอย	<i>Manglietia garrettii</i> Craib	T
	2. จำปีป่า	<i>Michelia floribunda</i> Finet. & Gagnep.	T
32. Melastomataceae	1. ตะมอกลอง	<i>Memecylon celastrinum</i> Kurz	T
33. Meliaceae	2. ตาเสือ	<i>Aphanamixis polystachya</i> Parker	T
	3. ขมมะกอก	<i>Chisocheton cumingianus</i> (C. DC.) Harms subsp. <i>Balansae</i> (C. DC.) Mabb.	T
	4. กระท้อน	<i>Sandoricum koetjape</i> (Burm.f.) Merr.	T
	5. ขมหอม	<i>Toona ciliata</i> M. Roem.	T
	34. Menispermaceae	1. บอระเพ็ด	<i>Tinospora crispa</i> (L.) Miers ex Hook.f. & Thomson
35. Moraceae	1. หาดหนูน	<i>Artocarpus gomezianus</i> Wall. ex Trec.	T
	2. ไทรใบใหญ่	<i>ficus</i> sp.	T
	3. มะเดื่อขน	<i>ficus</i> sp.	ST
36. Musaceae	1.กล้วยป่า	<i>Musa acuminata</i> Colla	US
37. Myristicaceae	1. ม่วงเลือด	<i>Knema angustifolia</i> (Roxb.) Warb.	T
38. Myrsinaceae	1. จำต้น	<i>Ardisia colorata</i> Roxb.	S/ST
	2. รังกระแต้คอย	<i>Rapanea yunnanensis</i> Mez	T
39. Myrtaceae	1. มะห้ำ	<i>Syzygium albiflorum</i> (Duthie & Kurz) Bahadur & R.C.Guar	T
	2. หว่า	<i>Syzygium cumini</i> (L.) Skeels	T
	3. เคาะ	<i>Tristanopsis burmanica</i> (Griff) Peter G. Wilson & J.T. Waterh. var. <i>rufescens</i> (Hance) J.Parn. & Nic Lughadha	ST
40. Oleaceae	1. ลิ้นไก่	<i>Olea rosea</i> Craib	S/ST
41. Palmae	1. หมากลิ้ง	<i>Pinanga riparia</i> Ridl.	P
42. Proteaceae	1. หมือคคนตัวผู้	<i>Heliciopsis terminalis</i> (Kurz) Sleumer	ST
43. Rhamnaceae	1. เล็บเหยี่ยว	<i>Zizyphus oenoplia</i> (L.) Mill. var. <i>oenoplia</i>	C
44. Rosaceae	1. ตะเกรา	<i>Eriobotrya bengalensis</i> (Roxb) Hook.f.	T
45. Rubiaceae	1. ข้าวจี้	<i>Canthium parvifolium</i> Roxb.	S
	2. คำมอกหลวง	<i>Gardenia coronaria</i> Buch.-Ham	T
	3. อุโลก	<i>Hymenodictyon excelsum</i> Wall.	T
	4. เข็มป่า	<i>Ixora cibdela</i> Craib	ST
	5. เข็มต้น	<i>Ixora</i> sp.	ST
	6. แก้มขาว	<i>Mussaenda sanderiana</i> Roxb.	C
	7. ข้าวสารป่า	<i>Pavetta tomentosa</i> Roxb. ex. Sm. var. <i>tomentosa</i>	S
	8. สมิงคำรณ	<i>Psychotria</i> sp.	S

ตารางที่ 4.13 (ต่อ)

วงศ์	ชื่อพันธุ์ไม้	ชื่อวิทยาศาสตร์	ลักษณะพันธุ์ไม้
45. Rubiaceae (ต่อ)	9. สะเล้งหอมไก่	<i>Randia sootepensis</i> Craib	ST
	10. เหล็กกี	<i>Tarremoidea wallichii</i> (Hook.f.) Tirveng. & Sastre	S/ST
	11. แข็งกวาง	<i>Wendlandia tinctoria</i> A. DC.	ST
46. Rutaceae	1. สามง่าม	<i>Euodia roxburghiana</i> Benth.	ST
47. Santalaceae	1. ขี้หนอนหนาม	<i>Scleropyrum wallichianum</i> (Wight & Arn.) Arn.	T
48. Sapindaceae	1. มะหาด	<i>Lepisanthes rubiginosa</i> Leenh.	ST
	2. คอแลน	<i>Nephelium hypoleucum</i> Kurz	T
	3. ลำไยป่า	<i>Paranephelium longifoliolatum</i> Lec.	T
49. Staphyleaceae	1. ม่วงก้อม	<i>Turpinia cochinchinensis</i> Merr.	ST
50. Sterculiaceae	1. ปอทอง	<i>Sterculia pexa</i> Pierre	ST
51. Styracaceae	1. กำยาน	<i>Styrax benzoides</i> Craib	T
52. Symplocaceae	1. เหมือนดอไบหลอก	<i>Symplocos</i> sp.	ST
53. Theaceae	1. พิกุลป่า	<i>Adinandra integerrima</i> T. Anders. ex Dyer	ST
	2. สารภีป่า	<i>Anneslea fragrans</i> Wall.	ST
	3. แมงม่านก	<i>Eurya nitida</i> Korth.	S/ST
	4. ทะโล้	<i>Schima wallichii</i> Korth.	T
54. Tiliaceae	1. ปอเลียง	<i>Berrya mollis</i> Wall. Ex Kurz	T
	2. ปอแดง	<i>Colona elobata</i> Craib	T
	3. ยาบใบยาว	<i>Colona flagrocarpa</i> (C.B. Clarke) Craib	T
	4. ตะขบหลวง	<i>Flacourtia jangomas</i> (Lour.) Rausch	ExT
55. Verbenaceae	1. เครือออน	<i>Congea tomentosa</i> Roxb.	C
56. Vitidaceae	1. เครืออู้งุ่น	<i>Tetrastigma quadrangulatum</i> Gagnep. & Craib	C
57. Xanthophyllaceae	1. ขางขาว	<i>Xanthophyllum virens</i> Roxb.	T
Unidentified	คล้ายปอຍาย	unknown tree	S
	คล้ายมันปลา	unknown tree	ST
	จีผาแตก	unknown tree	S
	Tree-1	unknown tree	T
	เครือมะริ้ว	unknown climber	C
	เครือสามใบ	unknown climber	C
	Climber-1	unknown climber	C

สัญลักษณ์ : C = Climber (ไม้เถา), S = Shrub (ไม้พุ่ม), B = Bamboo (ไม้ไผ่), T = Tree (ไม้ต้น),

US = Undershrub (ไม้พุ่มขนาดเล็ก), ExT = Exotic Tree (ไม้ต้นมาจากต่างประเทศ),

ST = Shrubby Tree (ไม้ต้นขนาดเล็ก), S/T = Shrub/Tree (ไม้พุ่มถึงไม้ต้น),

P = Palm (หมากหรือปาล์ม), HC = Herbaceous Climber (ไม้เถาสลิมลุก),

S/ST = Shrub/Shrubby Tree (ไม้พุ่มถึงไม้ต้นขนาดเล็ก)

ตารางที่ 4.14 ข้อมูลเชิงปริมาณของพันธุ์ไม้ที่พบในป่าดิบแล้ง

ลำดับ	ชื่อพันธุ์ไม้	ความถี่ (%)	ความหนาแน่น (ต้น/ไร่)	พื้นที่หน้าตัด ลำต้น (ตร.ม/ไร่)	ความอุดมสมบูรณ์ (ต้น/แปลง)	ค่าสัมพัทธ์ (%)			IVI (300)	IVI (100)
						ความถี่	ความหนาแน่น	ความเด่น		
1	ยางแดง	100	9.8	3.11	9.80	1.36	1.86	26.75	29.97	9.99
2	ไผ่บง	100	3.8	2.97	3.80	1.36	0.72	25.57	27.65	9.22
3	ไผ่ไร่	80	5.4	1.54	6.75	1.09	1.02	13.27	15.38	5.13
4	สะเล้งหอมไก่	100	48.8	0.06	48.80	1.36	9.25	0.52	11.13	3.71
5	ก่อพวง	80	17.4	0.37	21.75	1.09	3.30	3.18	7.56	2.52
6	ก่อเดือย	80	32.8	0.03	41.00	1.09	6.21	0.24	7.54	2.51
7	ทะโล้	80	2.2	0.58	2.75	1.09	0.42	5.01	6.51	2.17
8	มะห้า	100	16.4	0.22	16.40	1.36	3.11	1.91	6.38	2.13
9	มะมุ่นเหลือง	80	19.8	0.01	24.75	1.09	3.75	0.08	4.92	1.64
10	เข้มีป่า	100	17.4	0.00	17.40	1.36	3.30	0.03	4.69	1.56
11	แดง	80	4.0	0.26	5.00	1.09	0.76	2.23	4.08	1.36
12	เหล็กกี	100	12.4	0.04	12.40	1.36	2.35	0.30	4.01	1.34
13	กล้วย	100	10.0	0.08	10.00	1.36	1.89	0.68	3.93	1.31
14	นวล	80	14.4	0.01	18.00	1.09	2.73	0.08	3.90	1.30
15	เครือนมควาย	80	14.0	0.00	17.50	1.09	2.65	0.03	3.77	1.26
16	ม่วงก้อม	80	10.8	0.06	13.50	1.09	2.05	0.54	3.67	1.22
17	บุษนาค	40	2.0	0.31	5.00	0.54	0.38	2.70	3.62	1.21
18	ตองหอม	100	11.0	0.00	11.00	1.36	2.08	0.04	3.48	1.16
19	เครือกระทู้	100	10.8	0.01	10.80	1.36	2.05	0.05	3.45	1.15
20	กอลแลน	100	5.8	0.08	5.80	1.36	1.10	0.72	3.18	1.06
21	กำขาน	80	6.4	0.07	8.00	1.09	1.21	0.64	2.94	0.98
22	เหมือดควอน	100	3.2	0.10	3.20	1.36	0.61	0.87	2.84	0.95
23	กอน้ำ	100	6.0	0.04	6.00	1.36	1.14	0.34	2.84	0.95
24	รังกระแต้ค้อย	80	8.6	0.01	10.75	1.09	1.63	0.12	2.83	0.94
25	ขางขาว	60	2.2	0.16	3.67	0.82	0.42	1.35	2.58	0.86
26	มันปลา	80	7.2	0.00	9.00	1.09	1.36	0.03	2.48	0.83
27	ลอกคราบ	80	7.0	0.00	8.75	1.09	1.33	0.03	2.44	0.81
28	ตะแบกเปลือกบาง	60	2.0	0.13	3.33	0.82	0.38	1.08	2.28	0.76
29	สทิงดำ	100	4.6	0.00	4.60	1.36	0.87	0.03	2.26	0.75
30	ซ้อ	60	0.8	0.14	1.33	0.82	0.15	1.24	2.21	0.74
31	ซ้อขจัน	60	5.8	0.03	9.67	0.82	1.10	0.26	2.17	0.72
32	คล้ายปอขาบ	80	5.4	0.00	6.75	1.09	1.02	0.03	2.14	0.71
33	พะยอม	60	2.0	0.11	3.33	0.82	0.38	0.92	2.12	0.71
34	ตองขาว	60	6.6	0.00	11.00	0.82	1.25	0.03	2.10	0.70
35	มะกั้งคิง	60	4.8	0.04	8.00	0.82	0.91	0.32	2.04	0.68
36	มะคูก	60	5.8	0.00	9.67	0.82	1.10	0.03	1.94	0.65
37	มะกิม	80	3.2	0.03	4.00	1.09	0.61	0.25	1.94	0.65
38	หาดหนูน	80	3.6	0.02	4.50	1.09	0.68	0.16	1.93	0.64
39	เครือสามใบ	20	8.4	0.00	42.00	0.27	1.59	0.01	1.88	0.63
40	อบเชย	100	2.6	0.00	2.60	1.36	0.49	0.01	1.86	0.62
41	จำปีป่า	80	1.2	0.06	1.50	1.09	0.23	0.54	1.85	0.62
42	ก่อหม่น	40	4.4	0.05	11.00	0.54	0.83	0.46	1.84	0.61
43	รักขาว	80	2.2	0.03	2.75	1.09	0.42	0.30	1.80	0.60
44	สมิงคำรณ	20	8.0	0.00	40.00	0.27	1.52	0.01	1.80	0.60

ตารางที่ 4.14 (ต่อ)

ลำดับ	ชื่อพันธุ์ไม้	ความถี่ (%)	ความหนาแน่น (ต้น/ไร่)	พื้นที่หน้าตัด ลำต้น (ตร.ม./ไร่)	ความอุดมสมบูรณ์ (ต้น/แปลง)	ค่าสัมพัทธ์ (%)			IVI (300)	IVI (100)
						ความถี่	ความหนาแน่น	ความเด่น		
45	คาเดื่อ	60	3.2	0.04	5.33	0.82	0.61	0.37	1.79	0.60
46	ก่อขาว	40	6.4	0.00	16.00	0.54	1.21	0.02	1.77	0.59
47	ข้าวจี	80	3.4	0.00	4.25	1.09	0.64	0.01	1.74	0.58
48	ปอแดง	60	4.8	0.00	8.00	0.82	0.91	0.02	1.74	0.58
49	หว่า	40	2.0	0.09	5.00	0.54	0.38	0.80	1.72	0.57
50	ตะเกรา	20	7.4	0.00	37.00	0.27	1.40	0.02	1.69	0.56
51	ชะมวง	40	5.6	0.01	14.00	0.54	1.06	0.07	1.68	0.56
52	มะขม	40	5.4	0.00	13.50	0.54	1.02	0.02	1.59	0.53
53	ยมหอม	80	1.6	0.02	2.00	1.09	0.30	0.17	1.56	0.52
54	เนาโน	60	2.4	0.03	4.00	0.82	0.45	0.28	1.55	0.52
55	มะกล่ำต้น	60	3.2	0.01	5.33	0.82	0.61	0.12	1.54	0.51
56	หน้าขนกุ้งม	80	2.0	0.01	2.50	1.09	0.38	0.07	1.54	0.51
57	เข็งกวาง	60	2.2	0.03	3.67	0.82	0.42	0.29	1.52	0.51
58	ตะมอingkong	80	1.6	0.01	2.00	1.09	0.30	0.08	1.47	0.49
59	คิ้วขน	60	3.0	0.01	5.00	0.82	0.57	0.07	1.45	0.48
60	ก่อหรั่ง	60	2.8	0.01	4.67	0.82	0.53	0.07	1.41	0.47
61	มะแฟน	60	2.0	0.02	3.33	0.82	0.38	0.19	1.39	0.46
62	ชางนา	80	1.4	0.00	1.75	1.09	0.27	0.03	1.38	0.46
63	แกดอกขาว	80	1.4	0.00	1.75	1.09	0.27	0.01	1.36	0.45
64	กาสวมปีก	60	1.4	0.03	2.33	0.82	0.27	0.27	1.35	0.45
65	หมากลิง	20	5.4	0.00	27.00	0.27	1.02	0.03	1.33	0.44
66	ขาบใบขาว	60	1.8	0.02	3.00	0.82	0.34	0.15	1.31	0.44
67	มะม่วงป่า	40	0.8	0.07	2.00	0.54	0.15	0.60	1.29	0.43
68	เข้มต้น	60	2.2	0.00	3.67	0.82	0.42	0.03	1.26	0.42
69	ปอทอง	60	2.2	0.00	3.67	0.82	0.42	0.01	1.24	0.41
70	จันทอง	60	1.8	0.00	3.00	0.82	0.34	0.03	1.19	0.40
71	เปล้าหลวง	60	1.6	0.01	2.67	0.82	0.30	0.06	1.18	0.39
72	มะเฝ้าใบขาว	60	1.8	0.00	3.00	0.82	0.34	0.02	1.17	0.39
73	กระบก	60	0.8	0.02	1.33	0.82	0.15	0.14	1.11	0.37
74	กำหด	40	0.8	0.05	2.00	0.54	0.15	0.39	1.08	0.36
75	เมียดเข้ขาว	40	2.4	0.01	6.00	0.54	0.45	0.07	1.06	0.35
76	อูนป่า	40	2.6	0.00	6.50	0.54	0.49	0.02	1.05	0.35
77	มะเคือขน	60	1.2	0.00	2.00	0.82	0.23	0.00	1.05	0.35
78	พิกุลป่า	40	2.2	0.01	5.50	0.54	0.42	0.08	1.04	0.35
79	ปอซีแสด	60	1.0	0.00	1.67	0.82	0.19	0.01	1.01	0.34
80	สทิงใบขาว	60	0.8	0.00	1.33	0.82	0.15	0.00	0.97	0.32
81	ก่อแดง	40	1.6	0.01	4.00	0.54	0.30	0.08	0.93	0.31
82	มะไฟ	20	3.2	0.00	16.00	0.27	0.61	0.03	0.91	0.30
83	สะบันงา	20	3.2	0.00	16.00	0.27	0.61	0.01	0.89	0.30
84	จ้ำต้น	40	1.8	0.00	4.50	0.54	0.34	0.00	0.89	0.30
85	เครือออน	40	1.6	0.00	4.00	0.54	0.30	0.02	0.87	0.29
86	เครืออู้งุ่น	40	1.6	0.00	4.00	0.54	0.30	0.00	0.85	0.28
87	เมียดหูกวาง	20	3.0	0.00	15.00	0.27	0.57	0.01	0.85	0.28
88	มะคะ	20	1.8	0.03	9.00	0.27	0.34	0.22	0.83	0.28

ตารางที่ 4.14 (ต่อ)

ลำดับ	ชื่อพันธุ์ไม้	ความถี่ (%)	ความหนาแน่น (ต้น/ไร่)	พื้นที่หน้าตัด ลำต้น (ตร.ม./ไร่)	ความอุดมสมบูรณ์ (ต้น/แปลง)	ค่าสัมพัทธ์ (%)			IVI (300)	IVI (100)
						ความถี่	ความหนาแน่น	ความเด่น		
89	ก้อสร้อย	20	2.8	0.00	14.00	0.27	0.53	0.01	0.81	0.27
90	เครือไหลแดง	40	1.2	0.00	3.00	0.54	0.23	0.00	0.77	0.26
91	ลำฉนวน	40	1.2	0.00	3.00	0.54	0.23	0.00	0.77	0.26
92	ก้าวเครือ	40	0.8	0.00	2.00	0.54	0.15	0.04	0.74	0.25
93	จิวป่า	20	0.4	0.04	2.00	0.27	0.08	0.38	0.73	0.24
94	ก้อพะ	20	0.2	0.05	1.00	0.27	0.04	0.40	0.71	0.24
95	ไทรใบใหญ่	40	0.8	0.00	2.00	0.54	0.15	0.01	0.70	0.23
96	ลำไยป่า	40	0.8	0.00	2.00	0.54	0.15	0.00	0.70	0.23
97	Tree-1	40	0.6	0.00	1.50	0.54	0.11	0.04	0.70	0.23
98	แคทราย	40	0.4	0.01	1.00	0.54	0.08	0.06	0.68	0.23
99	มะหวด	40	0.6	0.00	1.50	0.54	0.11	0.02	0.68	0.23
100	เครือมะเมื่อย	40	0.6	0.00	1.50	0.54	0.11	0.01	0.66	0.22
101	ก้อเป็น	20	2	0.00	10.00	0.27	0.38	0.01	0.66	0.22
102	สามง่าม	40	0.6	0.00	1.50	0.54	0.11	0.00	0.66	0.22
103	กล้วยฤๅษี	20	1.8	0.00	9.00	0.27	0.34	0.01	0.62	0.21
104	เหมือดใบหอก	40	0.4	0.00	1.00	0.54	0.08	0.00	0.62	0.21
105	ปอเลียง	40	0.4	0.00	1.00	0.54	0.08	0.00	0.62	0.21
106	แมงเม่านก	40	0.4	0.00	1.00	0.54	0.08	0.00	0.62	0.21
107	สอยดาว	20	1.6	0.00	8.00	0.27	0.30	0.02	0.59	0.20
108	เพ็ชระพาน	20	1.6	0.00	8.00	0.27	0.30	0.01	0.58	0.19
109	ม่วงเลือด	20	0.8	0.02	4.00	0.27	0.15	0.13	0.56	0.19
110	สารภีป่า	20	0.6	0.02	3.00	0.27	0.11	0.16	0.55	0.18
111	คำแดง	20	1	0.00	5.00	0.27	0.19	0.03	0.49	0.16
112	มะมุ่นใบใหญ่	20	1	0.00	5.00	0.27	0.19	0.02	0.48	0.16
113	ตีนนก	20	0.2	0.02	1.00	0.27	0.04	0.14	0.45	0.15
114	ยางโพน	20	0.8	0.00	4.00	0.27	0.15	0.00	0.43	0.14
115	หมื่นบัง	20	0.8	0.00	4.00	0.27	0.15	0.00	0.43	0.14
116	ขามขี้ไก่	20	0.4	0.01	2.00	0.27	0.08	0.08	0.43	0.14
117	สักขี้ไก่	20	0.2	0.01	1.00	0.27	0.04	0.10	0.41	0.14
118	เสี้ยนเหยี่ยว	20	0.6	0.00	3.00	0.27	0.11	0.00	0.39	0.13
119	อัครีทวาร	20	0.6	0.00	3.00	0.27	0.11	0.00	0.39	0.13
120	ปีบ	20	0.6	0.00	3.00	0.27	0.11	0.00	0.39	0.13
121	ไกร้มด	20	0.6	0.00	3.00	0.27	0.11	0.00	0.39	0.13
122	มณฑาดอย	20	0.6	0.00	3.00	0.27	0.11	0.00	0.39	0.13
123	สองสลึง	20	0.2	0.01	1.00	0.27	0.04	0.06	0.37	0.12
124	ไผ่ขาง	20	0.2	0.01	1.00	0.27	0.04	0.05	0.36	0.12
125	ก้อกระดุม	20	0.2	0.01	1.00	0.27	0.04	0.05	0.36	0.12
126	เครือผักเหละ	20	0.4	0.00	2.00	0.27	0.08	0.00	0.35	0.12
127	เครืออลิซ	20	0.4	0.00	2.00	0.27	0.08	0.00	0.35	0.12
128	แก้มขาว	20	0.4	0.00	2.00	0.27	0.08	0.00	0.35	0.12

ตารางที่ 4.14 (ต่อ)

ลำดับ	ชื่อพันธุ์ไม้	ความถี่ (%)	ความหนาแน่น (ต้น/ไร่)	พื้นที่หน้าตัด ลำต้น (ตร.ม./ไร่)	ความอุดมสมบูรณ์ (ต้น/แปลง)	ค่าสัมพัทธ์ (%)			IVI (300)	IVI (100)
						ความถี่	ความหนาแน่น	ความเด่น		
129	เครือมะริว	20	0.4	0.00	2.00	0.27	0.08	0.00	0.35	0.12
130	นางเข้	20	0.4	0.00	2.00	0.27	0.08	0.00	0.35	0.12
131	จีผาแตก	20	0.4	0.00	2.00	0.27	0.08	0.00	0.35	0.12
132	เก็ดคำ	20	0.2	0.00	1.00	0.27	0.04	0.03	0.33	0.11
133	กล้วยป่า	20	0.2	0.00	1.00	0.27	0.04	0.02	0.33	0.11
134	มะม่วงหัวแมงวัน	20	0.2	0.00	1.00	0.27	0.04	0.02	0.33	0.11
135	เสลาดำ	20	0.2	0.00	1.00	0.27	0.04	0.02	0.33	0.11
136	เตาะ	20	0.2	0.00	1.00	0.27	0.04	0.01	0.32	0.11
137	หาวขลิ้ง	20	0.2	0.00	1.00	0.27	0.04	0.01	0.32	0.11
138	มะพลับใบขาว	20	0.2	0.00	1.00	0.27	0.04	0.01	0.32	0.11
139	อุโลก	20	0.2	0.00	1.00	0.27	0.04	0.01	0.32	0.11
140	อ้อยช้าง	20	0.2	0.00	1.00	0.27	0.04	0.01	0.32	0.11
141	เสี้ยวเครือ	20	0.2	0.00	1.00	0.27	0.04	0.00	0.31	0.10
142	เหียง	20	0.2	0.00	1.00	0.27	0.04	0.00	0.31	0.10
143	เพกา	20	0.2	0.00	1.00	0.27	0.04	0.00	0.31	0.10
144	กระเทียม	20	0.2	0.00	1.00	0.27	0.04	0.00	0.31	0.10
145	มะกอก	20	0.2	0.00	1.00	0.27	0.04	0.00	0.31	0.10
146	ตะขบหลวง	20	0.2	0.00	1.00	0.27	0.04	0.00	0.31	0.10
147	ขี้หนอนหนาม	20	0.2	0.00	1.00	0.27	0.04	0.00	0.31	0.10
148	ก่อแอบ	20	0.2	0.00	1.00	0.27	0.04	0.00	0.31	0.10
149	กล้วยมันปลา	20	0.2	0.00	1.00	0.27	0.04	0.00	0.31	0.10
150	ตะเคียนทอง	20	0.2	0.00	1.00	0.27	0.04	0.00	0.31	0.10
151	เครือนมวัว	20	0.2	0.00	1.00	0.27	0.04	0.00	0.31	0.10
152	ลำมอกหลวง	20	0.2	0.00	1.00	0.27	0.04	0.00	0.31	0.10
153	บอระเพ็ด	20	0.2	0.00	1.00	0.27	0.04	0.00	0.31	0.10
154	มะเหล็มหิน	20	0.2	0.00	1.00	0.27	0.04	0.00	0.31	0.10
155	ขมมะกอก	20	0.2	0.00	1.00	0.27	0.04	0.00	0.31	0.10
156	Climber-1	20	0.2	0.00	1.00	0.27	0.04	0.00	0.31	0.10
157	เหมือดคนตัวผู้	20	0.2	0.00	1.00	0.27	0.04	0.00	0.31	0.10
158	ข้าวสารป่า	20	0.2	0.00	1.00	0.27	0.04	0.00	0.31	0.10
	รวม	7360	527.8	11.61	965.85	100	100	100	300	100

ตารางที่ 4.15 (ต่อ)

ลำดับ	ชื่อพันธุ์ไม้	จำนวนต้นแยกตามขนาดเส้นรอบวงลำต้นเป็นเซนติเมตร										รวม (ต้น)
		0-50	50-100	100-150	150-200	200-250	250-300	300-350	350-400	400-450	450-500	
133	เคาะ	1	-	-	-	-	-	-	-	-	-	1
134	หาวลิ่ง	1	-	-	-	-	-	-	-	-	-	1
135	มะพลับใบยาว	1	-	-	-	-	-	-	-	-	-	1
136	อุโลก	1	-	-	-	-	-	-	-	-	-	1
137	อ้อยช้าง	1	-	-	-	-	-	-	-	-	-	1
138	เลี้ยวเครือ	1	-	-	-	-	-	-	-	-	-	1
139	เหียง	1	-	-	-	-	-	-	-	-	-	1
140	เพกา	1	-	-	-	-	-	-	-	-	-	1
141	กระท้อน	1	-	-	-	-	-	-	-	-	-	1
142	มะกอก	1	-	-	-	-	-	-	-	-	-	1
143	ตะขบหลวง	1	-	-	-	-	-	-	-	-	-	1
144	ขี้หนอนหนาม	1	-	-	-	-	-	-	-	-	-	1
145	ก่อแอบ	1	-	-	-	-	-	-	-	-	-	1
146	กล้วยมันปลา	1	-	-	-	-	-	-	-	-	-	1
147	ตะเคียนทอง	1	-	-	-	-	-	-	-	-	-	1
148	เครือนมวัว	1	-	-	-	-	-	-	-	-	-	1
149	คำมอกหลวง	1	-	-	-	-	-	-	-	-	-	1
150	บอระเพ็ด	1	-	-	-	-	-	-	-	-	-	1
151	มะเหลียมหิน	1	-	-	-	-	-	-	-	-	-	1
152	ยมมะกอก	1	-	-	-	-	-	-	-	-	-	1
153	Climber-1	1	-	-	-	-	-	-	-	-	-	1
154	เหมือดคนตัวผู้	1	-	-	-	-	-	-	-	-	-	1
155	ข้าวสารป่า	1	-	-	-	-	-	-	-	-	-	1
รวม		2455	96	35	15	16	5.5	3	2	3	1	2592

ตารางที่ 4.16 จำนวนต้นแยกตามชั้นความสูงของพันธุ์ไม้ที่พบในป่าดิบแล้ง

ลำดับ	ชื่อพันธุ์ไม้	จำนวนต้นแยกตามความสูงเป็นเมตร														รวม (ต้น)
		0-5	5-10	10-15	15-20	20-25	25-30	30-35	35-40	40-45	45-50	50-60	60-65	65-70	70-75	
1	สะเล้งหอมไก่อ้	214	27	2	1	-	-	-	-	-	-	-	-	-	244	
2	ก่อเดือย	133.7	26.3	4	-	-	-	-	-	-	-	-	-	-	164	
3	มะนูนเหลือง	90	9	-	-	-	-	-	-	-	-	-	-	-	99	
4	ก่อพวง	44.3	24	14.7	2	1	-	1	-	-	-	-	-	-	87	
5	เข้มป่า	87	-	-	-	-	-	-	-	-	-	-	-	-	87	
6	มะห้ำ	67	6	6	-	-	1	2	-	-	-	-	-	-	82	
7	นวล	70	2	-	-	-	-	-	-	-	-	-	-	-	72	
8	เครือนมควาย	61	7	2	-	-	-	-	-	-	-	-	-	-	70	
9	เหล็กกี	52	5	4	1	-	-	-	-	-	-	-	-	-	62	
10	ดองหอม	51	4	-	-	-	-	-	-	-	-	-	-	-	55	
11	ม่วงก้อม	44	7	1	-	1	-	1	-	-	-	-	-	-	54	
12	เครือกระที	39	14	1	-	-	-	-	-	-	-	-	-	-	54	
13	คำไก่อ้	42	5	2	1	-	-	-	-	-	-	-	-	-	50	
14	ยางแดง	24	1	-	3	3	3	7	4	3	-	-	-	1	49	
15	รังกระแ้คอย	40	2	-	1	-	-	-	-	-	-	-	-	-	43	
16	เครือสามใบ	40	2	-	-	-	-	-	-	-	-	-	-	-	42	
17	สมิงคำรณ	40	-	-	-	-	-	-	-	-	-	-	-	-	40	
18	ตะเกรา	35	2	-	-	-	-	-	-	-	-	-	-	-	37	
19	มันปลา	34	2	-	-	-	-	-	-	-	-	-	-	-	36	
20	ลอกคราบ	31	4	-	-	-	-	-	-	-	-	-	-	-	35	
21	ดองขาว	26	7	-	-	-	-	-	-	-	-	-	-	-	33	
22	กำยาน	19	8	4	1	-	-	-	-	-	-	-	-	-	32	
23	ก่อขาว	32	-	-	-	-	-	-	-	-	-	-	-	-	32	
24	ก่อน้ำ	25	3	1	1	-	-	-	-	-	-	-	-	-	30	
25	คอแลน	26	2	-	1	-	-	-	-	-	-	-	-	-	29	
26	ฮ้อยจัน	20	5	2	2	-	-	-	-	-	-	-	-	-	29	

ตารางที่ 4.16 (ต่อ)

ลำดับ	ชื่อพันธุ์ไม้	จำนวนต้นแยกตามความสูงเป็นเมตร														รวม (ต้น)
		0-5	5-10	10-15	15-20	20-25	25-30	30-35	35-40	40-45	45-50	50-60	60-65	65-70	70-75	
27	มะดุก	27	2	-	-	-	-	-	-	-	-	-	-	-	-	29
28	ชะมวง	25	2	1	-	-	-	-	-	-	-	-	-	-	-	28
29	คล้ายปอขาบ	25	2	-	-	-	-	-	-	-	-	-	-	-	-	27
30	มะขม	23	4	-	-	-	-	-	-	-	-	-	-	-	-	27
31	หมากลิง	26.8	0.2	-	-	-	-	-	-	-	-	-	-	-	-	27
32	มะกั้งคอง	16	6.5	0.5	-	1	-	-	-	-	-	-	-	-	-	24
33	ปอแดง	24	-	-	-	-	-	-	-	-	-	-	-	-	-	24
34	สทิงดำ	20	3	-	-	-	-	-	-	-	-	-	-	-	-	23
35	ก้อหม่น	13	5	2	2	-	-	-	-	-	-	-	-	-	-	22
36	แดง	7	2	1	7	0.5	1.5	1	-	-	-	-	-	-	-	20
37	หาดหนูน	12	4	2	-	-	-	-	-	-	-	-	-	-	-	18
38	ข้าวจี	17	-	-	-	-	-	-	-	-	-	-	-	-	-	17
39	เหมือดควอน	14	-	1	-	-	1	-	-	-	-	-	-	-	-	16
40	มะก้อม	9	6	-	-	1	-	-	-	-	-	-	-	-	-	16
41	ดาเสื่อ	12	2	1	1	-	-	-	-	-	-	-	-	-	-	16
42	มะกล่ำต้น	14	1	1	-	-	-	-	-	-	-	-	-	-	-	16
43	มะไฟ	12	4	-	-	-	-	-	-	-	-	-	-	-	-	16
44	สะบันงา	15	1	-	-	-	-	-	-	-	-	-	-	-	-	16
45	คิ้วขน	9	6	-	-	-	-	-	-	-	-	-	-	-	-	15
46	เมียดหูกวาง	15	-	-	-	-	-	-	-	-	-	-	-	-	-	15
47	ก้อหรั่ง	10	3	1	-	-	-	-	-	-	-	-	-	-	-	14
48	ก้อสร้อย	12	2	-	-	-	-	-	-	-	-	-	-	-	-	14
49	อบเชย	13	-	-	-	-	-	-	-	-	-	-	-	-	-	13
50	อุนป่า	11	2	-	-	-	-	-	-	-	-	-	-	-	-	13
51	น้ำใน	7	1	2	2	-	-	-	-	-	-	-	-	-	-	12
52	เมียดเขียว	10	1	1	-	-	-	-	-	-	-	-	-	-	-	12

ตารางที่ 4.16 (ต่อ)

ลำดับ	ชื่อพันธุ์ไม้	จำนวนต้นแยกตามความสูงเป็นเมตร														รวม (ต้น)
		0-5	5-10	10-15	15-20	20-25	25-30	30-35	35-40	40-45	45-50	50-60	60-65	65-70	70-75	
53	ทะโล้	3	-	-	1	3	-	4	-	-	-	-	-	-	11	
54	ขางขาว	7	1	-	1.5	0.5	-	-	-	1	-	-	-	-	11	
55	รักขาว	9	-	-	1	1	-	-	-	-	-	-	-	-	11	
56	แข่งกวาง	3	6	1	1	-	-	-	-	-	-	-	-	-	11	
57	เข้มคั้น	8	2	1	-	-	-	-	-	-	-	-	-	-	11	
58	ปอทอง	11	-	-	-	-	-	-	-	-	-	-	-	-	11	
59	พิกุลป่า	10	-	1	-	-	-	-	-	-	-	-	-	-	11	
60	บุญนาค	1	1	1.5	2.5	4	-	-	-	-	-	-	-	-	10	
61	ตะแบกเปลือกบาง	5	2	-	-	2	1	-	-	-	-	-	-	-	10	
62	พะยอม	3	1	1	2	3	-	-	-	-	-	-	-	-	10	
63	หว่า	3	1	1	2	2	1	-	-	-	-	-	-	-	10	
64	หน้ายงกุ่ม	7	2	1	-	-	-	-	-	-	-	-	-	-	10	
65	มะแฟน	9	-	-	1	-	-	-	-	-	-	-	-	-	10	
66	ก่อเป็น	9	1	-	-	-	-	-	-	-	-	-	-	-	10	
67	ยาบใบขาว	5	2	1	1	-	-	-	-	-	-	-	-	-	9	
68	จันทอง	5	4	-	-	-	-	-	-	-	-	-	-	-	9	
69	มะเฒ่าใบขาว	8	1	-	-	-	-	-	-	-	-	-	-	-	9	
70	จำตม	9	-	-	-	-	-	-	-	-	-	-	-	-	9	
71	มะคะ	6	1	1	1	-	-	-	-	-	-	-	-	-	9	
72	กล้วยฤๅษี	7	2	-	-	-	-	-	-	-	-	-	-	-	9	
73	ยมหอม	2	3	-	3	-	-	-	-	-	-	-	-	-	8	
74	ตะมอทอง	5	1	2	-	-	-	-	-	-	-	-	-	-	8	
75	เปล้าหลวง	7	1	-	-	-	-	-	-	-	-	-	-	-	8	
76	ก่อแดง	5	2	1	-	-	-	-	-	-	-	-	-	-	8	
77	เครือออน	1	3	4	-	-	-	-	-	-	-	-	-	-	8	
78	เครืออรุณ	3	3	2	-	-	-	-	-	-	-	-	-	-	8	

ตารางที่ 4.16 (ต่อ)

ลำดับ	ชื่อพันธุ์ไม้	จำนวนต้นแยกตามความสูงเป็นเมตร														รวม (ต้น)
		0-5	5-10	10-15	15-20	20-25	25-30	30-35	35-40	40-45	45-50	50-60	60-65	65-70	70-75	
79	สอยดาว	3	5	-	-	-	-	-	-	-	-	-	-	-	-	8
80	เพ็ชระพาน	8	-	-	-	-	-	-	-	-	-	-	-	-	-	8
81	ยางนา	6	1	-	-	-	-	-	-	-	-	-	-	-	-	7
82	แคดดอกขาว	7	-	-	-	-	-	-	-	-	-	-	-	-	-	7
83	กาสามปีก	3	1	2	1	-	-	-	-	-	-	-	-	-	-	7
84	จำปีป่า	3	1	-	-	-	-	1	1	-	-	-	-	-	-	6
85	มะเดื่อขน	5	1	-	-	-	-	-	-	-	-	-	-	-	-	6
86	เครือไหลแดง	6	-	-	-	-	-	-	-	-	-	-	-	-	-	6
87	ลำควน	6	-	-	-	-	-	-	-	-	-	-	-	-	-	6
88	ปอซี่แฮด	5	-	-	-	-	-	-	-	-	-	-	-	-	-	5
89	คำดง	4	1	-	-	-	-	-	-	-	-	-	-	-	-	5
90	มะมุ่นใบใหญ่	4	-	1	-	-	-	-	-	-	-	-	-	-	-	5
91	ชื้อ	0.5	-	2	1	0.5	-	-	-	-	-	-	-	-	-	4
92	มะม่วงป่า	3	-	-	-	1	-	-	-	-	-	-	-	-	-	4
93	กระบก	3	-	-	-	-	1	-	-	-	-	-	-	-	-	4
94	คำหาด	1	2	-	-	1	-	-	-	-	-	-	-	-	-	4
95	สทิงใบยาว	4	-	-	-	-	-	-	-	-	-	-	-	-	-	4
96	ก้ามเครือ	2	1	-	-	1	-	-	-	-	-	-	-	-	-	4
97	ไทรใบใหญ่	4	-	-	-	-	-	-	-	-	-	-	-	-	-	4
98	ลำไยป่า	4	-	-	-	-	-	-	-	-	-	-	-	-	-	4
99	ม่วงเลือด	2	-	1	1	-	-	-	-	-	-	-	-	-	-	4
100	ยางโอน	3	1	-	-	-	-	-	-	-	-	-	-	-	-	4
101	หมี่ปิ้ง	4	-	-	-	-	-	-	-	-	-	-	-	-	-	4
102	Tree-1	2	-	1	-	-	-	-	-	-	-	-	-	-	-	3
103	มะหาด	2	1	-	-	-	-	-	-	-	-	-	-	-	-	3
104	เครือมะเมื่อย	1	2	-	-	-	-	-	-	-	-	-	-	-	-	3

ตารางที่ 4.16 (ต่อ)

ลำดับ	ชื่อพันธุ์ไม้	จำนวนต้นแยกตามความสูงเป็นเมตร														รวม (ต้น)
		0-5	5-10	10-15	15-20	20-25	25-30	30-35	35-40	40-45	45-50	50-60	60-65	65-70	70-75	
105	สามง่าม	3	-	-	-	-	-	-	-	-	-	-	-	-	3	
106	สารภีป่า	-	1	2	-	-	-	-	-	-	-	-	-	-	3	
107	เล็บบเหยี่ยว	3	-	-	-	-	-	-	-	-	-	-	-	-	3	
108	อัครีทวาร	3	-	-	-	-	-	-	-	-	-	-	-	-	3	
109	ปีบ	3	-	-	-	-	-	-	-	-	-	-	-	-	3	
110	ไคร้ร่ม	3	-	-	-	-	-	-	-	-	-	-	-	-	3	
111	มณฑาดอย	3	-	-	-	-	-	-	-	-	-	-	-	-	3	
112	จิวป่า	-	-	1	1	-	-	-	-	-	-	-	-	-	2	
113	แคทราย	-	1	1	-	-	-	-	-	-	-	-	-	-	2	
114	เหมือดใบหอก	2	-	-	-	-	-	-	-	-	-	-	-	-	2	
115	ปอเดียง	2	-	-	-	-	-	-	-	-	-	-	-	-	2	
116	แมงเม่านก	2	-	-	-	-	-	-	-	-	-	-	-	-	2	
117	ขามขี้ไก่	-	-	2	-	-	-	-	-	-	-	-	-	-	2	
118	เครือผักแหละ	1	-	1	-	-	-	-	-	-	-	-	-	-	2	
119	เครืออลิช	1	-	1	-	-	-	-	-	-	-	-	-	-	2	
120	แก้มขาว	2	-	-	-	-	-	-	-	-	-	-	-	-	2	
121	เครือมะริว	2	-	-	-	-	-	-	-	-	-	-	-	-	2	
122	นางเข้	2	-	-	-	-	-	-	-	-	-	-	-	-	2	
123	จีผาแตก	2	-	-	-	-	-	-	-	-	-	-	-	-	2	
124	ก้อพะ	-	-	-	1	-	-	-	-	-	-	-	-	-	1	
125	ดินนง	-	-	1	-	-	-	-	-	-	-	-	-	-	1	
126	สักขี้ไก่	-	-	-	1	-	-	-	-	-	-	-	-	-	1	
127	สองสสิ่ง	-	-	1	-	-	-	-	-	-	-	-	-	-	1	
128	ก้อกระดุม	-	-	-	1	-	-	-	-	-	-	-	-	-	1	
129	เก็ดคำ	-	1	-	-	-	-	-	-	-	-	-	-	-	1	
130	กล้วยป่า	1	-	-	-	-	-	-	-	-	-	-	-	-	1	

ตารางที่ 4.16 (ต่อ)

ลำดับ	ชื่อพันธุ์ไม้	จำนวนต้นแยกตามความสูงเป็นเมตร														รวม (ต้น)
		0-5	5-10	10-15	15-20	20-25	25-30	30-35	35-40	40-45	45-50	50-60	60-65	65-70	70-75	
131	มะม่วงหัวแมงวัน	-	-	1	-	-	-	-	-	-	-	-	-	-	1	
132	เสลาดำ	-	-	1	-	-	-	-	-	-	-	-	-	-	1	
133	เคาะ	-	1	-	-	-	-	-	-	-	-	-	-	-	1	
134	หวายลิง	1	-	-	-	-	-	-	-	-	-	-	-	-	1	
135	มะพลับใบขาว	0.5	0.5	-	-	-	-	-	-	-	-	-	-	-	1	
136	อุโลก	1	-	-	-	-	-	-	-	-	-	-	-	-	1	
137	อ้อยช้าง	-	1	-	-	-	-	-	-	-	-	-	-	-	1	
138	เสี้ยวเครือ	-	-	1	-	-	-	-	-	-	-	-	-	-	1	
139	เหียง	-	1	-	-	-	-	-	-	-	-	-	-	-	1	
140	เพกา	1	-	-	-	-	-	-	-	-	-	-	-	-	1	
141	กระท้อน	1	-	-	-	-	-	-	-	-	-	-	-	-	1	
142	มะกอก	-	1	-	-	-	-	-	-	-	-	-	-	-	1	
143	ตะขบหลวง	1	-	-	-	-	-	-	-	-	-	-	-	-	1	
144	ขี้หนอนหนาม	-	1	-	-	-	-	-	-	-	-	-	-	-	1	
145	ก่อแอบ	1	-	-	-	-	-	-	-	-	-	-	-	-	1	
146	คล้ายมันปลา	1	-	-	-	-	-	-	-	-	-	-	-	-	1	
147	ตะเคียนทอง	1	-	-	-	-	-	-	-	-	-	-	-	-	1	
148	เครือนมวัว	1	-	-	-	-	-	-	-	-	-	-	-	-	1	
149	คำมอกหลวง	1	-	-	-	-	-	-	-	-	-	-	-	-	1	
150	บอระเพ็ด	1	-	-	-	-	-	-	-	-	-	-	-	-	1	
151	มะเหลียมหิน	1	-	-	-	-	-	-	-	-	-	-	-	-	1	
152	ขมมะกอก	1	-	-	-	-	-	-	-	-	-	-	-	-	1	
153	Climber-1	1	-	-	-	-	-	-	-	-	-	-	-	-	1	
154	เหมือดคนตัวผู้	1	-	-	-	-	-	-	-	-	-	-	-	-	1	
155	ข้าวสารป่า	1	-	-	-	-	-	-	-	-	-	-	-	-	1	
รวม		2084	299.5	95.7	50	26.5	9.5	17	5	4	-	-	-	-	1	2592

ตารางที่ 4.17 การคำนวณดัชนีความหลากหลายของชนิดพันธุ์ไม้ที่พบในป่าดิบแล้ง

ลำดับ	ชื่อพันธุ์ไม้	จำนวนต้น	pi	$\log pi$	$pi \cdot \log pi$
1	สะเล้งหอมไก่อ	244	0.092	-3.435	-0.318
2	ก่อเดือย	164	0.062	-4.008	-0.249
3	มะมูนเหลือง	99	0.038	-4.736	-0.178
4	เข้มีป่า	87	0.033	-4.923	-0.162
5	ก่อพวง	87	0.033	-4.923	-0.162
6	มะห้ำ	82	0.031	-5.008	-0.156
7	นวล	72	0.027	-5.196	-0.142
8	เครือนมควาย	70	0.027	-5.236	-0.139
9	เหล็กกี	62	0.023	-5.412	-0.127
10	ตองหอม	55	0.021	-5.584	-0.116
11	เครือกระทือ	54	0.020	-5.611	-0.115
12	ม่วงก้อม	54	0.020	-5.611	-0.115
13	คำไก่อ	50	0.019	-5.722	-0.108
14	ยางแดง	49	0.019	-5.751	-0.107
15	รังกระแต้คอย	43	0.016	-5.940	-0.097
16	เครือสามใบ	42	0.016	-5.973	-0.095
17	สมิงคำรณ	40	0.015	-6.044	-0.092
18	ตะเกรา	37	0.014	-6.156	-0.086
19	มันปลา	36	0.014	-6.196	-0.085
20	ลอคคราบ	35	0.013	-6.236	-0.083
21	ตองขาว	33	0.013	-6.321	-0.079
22	ก่อขาว	32	0.012	-6.366	-0.077
23	กำยาน	32	0.012	-6.366	-0.077
24	ก่อน้ำ	30	0.011	-6.459	-0.073
25	คอเลน	29	0.011	-6.508	-0.072
26	มะดูก	29	0.011	-6.508	-0.072
27	ส้อยจัน	29	0.011	-6.508	-0.072
28	ชะมวง	28	0.011	-6.558	-0.070
29	ไผ่ไร่	27	0.010	-6.611	-0.068
30	คล้ายปอยาบ	27	0.010	-6.611	-0.068
31	มะขม	27	0.010	-6.611	-0.068
32	หมากลิง	27	0.010	-6.611	-0.068
33	ปอแดง	24	0.009	-6.781	-0.062
34	มะคังดง	24	0.009	-6.781	-0.062
35	สทิงคำ	23	0.009	-6.842	-0.060
36	ก่อหม่น	22	0.008	-6.906	-0.058
37	แดง	20	0.008	-7.044	-0.053
38	ไผ่บง	19	0.007	-7.118	-0.051
39	หาดหนูน	18	0.007	-7.196	-0.049
40	ข้าวจี	17	0.006	-7.278	-0.047
41	เหมือดวอน	16	0.006	-7.366	-0.045
42	ตาเสือ	16	0.006	-7.366	-0.045
43	มะกั้ม	16	0.006	-7.366	-0.045
44	มะไฟ	16	0.006	-7.366	-0.045
45	มะกล่ำดิน	16	0.006	-7.366	-0.045
46	สะบันงา	16	0.006	-7.366	-0.045

ตารางที่ 4.17 (ต่อ)

ลำดับ	ชื่อพันธุ์ไม้	จำนวนต้น	pi	$\log pi$	$pi * \log pi$
47	เมียดหูกวาง	15	0.006	-7.459	-0.042
48	ด้วงขน	15	0.006	-7.459	-0.042
49	ก้อสร้อย	14	0.005	-7.558	-0.040
50	ก้อหรั่ง	14	0.005	-7.558	-0.040
51	อบเชย	13	0.005	-7.665	-0.038
52	อุ้นป่า	13	0.005	-7.665	-0.038
53	เนาโน	12	0.005	-7.781	-0.035
54	เมียดเขี้ยว	12	0.005	-7.781	-0.035
55	เข้มต้น	11	0.004	-7.906	-0.033
56	เข้มกวาง	11	0.004	-7.906	-0.033
57	ขางขาว	11	0.004	-7.906	-0.033
58	ทะโล้	11	0.004	-7.906	-0.033
59	ปอทอง	11	0.004	-7.906	-0.033
60	พิกุลป่า	11	0.004	-7.906	-0.033
61	รักขาว	11	0.004	-7.906	-0.033
62	ก้อแป้น	10	0.004	-8.044	-0.030
63	ตะแบกเปลือกกบวง	10	0.004	-8.044	-0.030
64	บุนนาค	10	0.004	-8.044	-0.030
65	พะยอม	10	0.004	-8.044	-0.030
66	มะแฟน	10	0.004	-8.044	-0.030
67	หน่วยงกุ่ม	10	0.004	-8.044	-0.030
68	หว่า	10	0.004	-8.044	-0.030
69	กล้วยฤาษี	9	0.003	-8.196	-0.028
70	จันทอง	9	0.003	-8.196	-0.028
71	จ๊าต้น	9	0.003	-8.196	-0.028
72	มะม่วงใบยาว	9	0.003	-8.196	-0.028
73	มะคะ	9	0.003	-8.196	-0.028
74	ขาบใบยาว	9	0.003	-8.196	-0.028
75	เครืออู่น	8	0.003	-8.366	-0.025
76	เครือออน	8	0.003	-8.366	-0.025
77	เปล้าหลวง	8	0.003	-8.366	-0.025
78	เพ็ชระฟาน	8	0.003	-8.366	-0.025
79	ก้อแดง	8	0.003	-8.366	-0.025
80	ตะมอengkong	8	0.003	-8.366	-0.025
81	ชมหอม	8	0.003	-8.366	-0.025
82	สอยดาว	8	0.003	-8.366	-0.025
83	แคดอกขาว	7	0.003	-8.558	-0.023
84	กาสามปีก	7	0.003	-8.558	-0.023
85	ขางนา	7	0.003	-8.558	-0.023
86	เครือไหลแดง	6	0.002	-8.781	-0.020
87	จำปีป่า	6	0.002	-8.781	-0.020
88	มะเดื่อขน	6	0.002	-8.781	-0.020
89	ลำควน	6	0.002	-8.781	-0.020
90	คำแดง	5	0.002	-9.044	-0.017
91	ปอซี่แฮด	5	0.002	-9.044	-0.017
92	มะมุ่นใบใหญ่	5	0.002	-9.044	-0.017

ตารางที่ 4.17 (ต่อ)

ลำดับ	ชื่อพันธุ์ไม้	จำนวนต้น	pi	$\log pi$	$pi * \log pi$
93	ไทรใบใหญ่	4	0.002	-9.366	-0.014
94	กระบก	4	0.002	-9.366	-0.014
95	ก่าวเครือ	4	0.002	-9.366	-0.014
96	ค่าหุด	4	0.002	-9.366	-0.014
97	ซ้อ	4	0.002	-9.366	-0.014
98	ม่วงเลือด	4	0.002	-9.366	-0.014
99	มะม่วงป่า	4	0.002	-9.366	-0.014
100	ยางโอน	4	0.002	-9.366	-0.014
101	ลำไยป่า	4	0.002	-9.366	-0.014
102	สทิงใบยาว	4	0.002	-9.366	-0.014
103	หมื่นบัง	4	0.002	-9.366	-0.014
104	Tree-1	3	0.001	-9.781	-0.011
105	เครื่องมือเมื่อย	3	0.001	-9.781	-0.011
106	เล็บเหยี่ยว	3	0.001	-9.781	-0.011
107	ไคร้มด	3	0.001	-9.781	-0.011
108	ปีบ	3	0.001	-9.781	-0.011
109	มณฑาดอย	3	0.001	-9.781	-0.011
110	มะหาด	3	0.001	-9.781	-0.011
111	สามง่าม	3	0.001	-9.781	-0.011
112	สารภีป่า	3	0.001	-9.781	-0.011
113	อัคริตวาร	3	0.001	-9.781	-0.011
114	เครื่องคักแหละ	2	0.001	-10.366	-0.008
115	เครื่องมือรีว	2	0.001	-10.366	-0.008
116	เครื่องมือลิซ	2	0.001	-10.366	-0.008
117	เหมือดใบหอก	2	0.001	-10.366	-0.008
118	แก้มขาว	2	0.001	-10.366	-0.008
119	แคทราย	2	0.001	-10.366	-0.008
120	แมงเม่านก	2	0.001	-10.366	-0.008
121	จิวป่า	2	0.001	-10.366	-0.008
122	จีผาแตก	2	0.001	-10.366	-0.008
123	นางแย้ม	2	0.001	-10.366	-0.008
124	ปอเลียง	2	0.001	-10.366	-0.008
125	ขานขี้ไก่	2	0.001	-10.366	-0.008
126	Climber-1	1	0.000	-11.366	-0.004
127	เก็ดดำ	1	0.000	-11.366	-0.004
128	เครื่องมือรีว	1	0.000	-11.366	-0.004
129	เคาะ	1	0.000	-11.366	-0.004
130	เพกา	1	0.000	-11.366	-0.004
131	เสลาดำ	1	0.000	-11.366	-0.004
132	เสี้ยวเครือ	1	0.000	-11.366	-0.004
133	เหมือดคนตัวผู้	1	0.000	-11.366	-0.004
134	เหียง	1	0.000	-11.366	-0.004
135	ไผ่ซาง	1	0.000	-11.366	-0.004
136	กระท้อน	1	0.000	-11.366	-0.004
137	กล้วยป่า	1	0.000	-11.366	-0.004
138	ก่อพะยะ	1	0.000	-11.366	-0.004

ตารางที่ 4.17 (ต่อ)

ลำดับ	ชื่อพันธุ์ไม้	จำนวนต้น	pi	$\log pi$	$pi \cdot \log pi$
139	ก่อแอบ	1	0.000	-11.366	-0.004
140	ก่อกระคุม	1	0.000	-11.366	-0.004
141	ข้าวสารป่า	1	0.000	-11.366	-0.004
142	ขี้หนอนหนาม	1	0.000	-11.366	-0.004
143	คล้ายมันปลา	1	0.000	-11.366	-0.004
144	ค้ำมอกหลวง	1	0.000	-11.366	-0.004
145	ตะเคียนทอง	1	0.000	-11.366	-0.004
146	ตะขบหลวง	1	0.000	-11.366	-0.004
147	ตีนนก	1	0.000	-11.366	-0.004
148	บอระเพ็ด	1	0.000	-11.366	-0.004
149	มะเหลียมหิน	1	0.000	-11.366	-0.004
150	มะกอก	1	0.000	-11.366	-0.004
151	มะพลับใบยาว	1	0.000	-11.366	-0.004
152	มะม่วงหัวแมงวัน	1	0.000	-11.366	-0.004
153	ขมมะกอก	1	0.000	-11.366	-0.004
154	สองสลึง	1	0.000	-11.366	-0.004
155	สักขี้ไก่	1	0.000	-11.366	-0.004
156	หาวยลิ่ง	1	0.000	-11.366	-0.004
157	อ้อยช้าง	1	0.000	-11.366	-0.004
158	อุโลก	1	0.000	-11.366	-0.004
	รวม	2639	1.000	-1362.781	-6.130

ลิขสิทธิ์มหาวิทยาลัยเชียงใหม่
 Copyright© by Chiang Mai University
 All rights reserved

ตารางที่ 4.18 การคำนวณดัชนีบ่งชี้สภาพป่า (FCI) ของสังคมพืชป่าดิบแล้ง

ลำดับ	ชื่อพันธุ์ไม้	ค่า SWI แยกตามขนาดเส้นรอบวงลำต้นเป็นเซนติเมตร																							
		0-10	10-20	20-30	30-40	40-50	50-60	60-70	70-80	80-90	90-100	100-110	110-120	120-130	130-140	140-150	150-160	160-170	170-180	180-190	190-200	200-210	210-220	220-230	230-240
1	ยางแดง	-0.058	-0.122	0.000	0.000	0.000	0.000	0.000	0.000	0.000	0.000	-0.447	-0.352	-0.388	-0.516	-0.431	-0.375	-0.464	0.000	0.000	0.000	-0.431	-0.390	0.000	-0.528
2	สะแง่งหอมโก้	-0.308	-0.436	-0.378	0.000	-0.325	-0.160	0.000	-0.224	0.000	0.000	0.000	0.000	0.000	0.000	0.000	0.000	0.000	0.000	0.000	0.000	0.000	0.000	0.000	
3	ก่อพวง	-0.091	-0.241	-0.423	-0.525	-0.380	-0.255	-0.292	-0.224	-0.342	0.000	0.000	0.000	0.000	0.000	-0.431	-0.375	0.000	0.000	0.000	0.000	0.000	0.000	-0.528	
4	ก่อเดือย	-0.264	-0.290	-0.145	-0.228	0.000	0.000	-0.186	0.000	0.000	0.000	0.000	0.000	0.000	0.000	0.000	0.000	0.000	0.000	0.000	0.000	0.000	0.000	0.000	
5	ทะโล้	-0.015	0.000	0.000	0.000	0.000	0.000	0.000	0.000	0.000	0.000	0.000	0.000	0.000	0.000	-0.528	0.000	0.000	0.000	0.000	0.000	-0.500	-0.528	0.000	
6	มะห้ำ	-0.166	-0.072	-0.087	-0.141	-0.159	-0.381	-0.186	-0.224	0.000	-0.306	-0.447	0.000	0.000	0.000	0.000	0.000	0.000	0.000	0.000	0.000	0.000	0.000	0.000	
7	มะนุ่นเหลือง	-0.203	-0.143	-0.145	0.000	0.000	0.000	0.000	0.000	0.000	0.000	0.000	0.000	0.000	0.000	0.000	0.000	0.000	0.000	0.000	0.000	0.000	0.000	0.000	
8	เข้มีป่า	-0.199	-0.041	0.000	0.000	0.000	0.000	0.000	0.000	0.000	0.000	0.000	0.000	0.000	0.000	0.000	0.000	0.000	0.000	0.000	0.000	0.000	0.000	0.000	
9	แดง	-0.015	-0.072	-0.087	0.000	-0.325	0.000	-0.113	-0.342	0.000	-0.479	-0.511	0.000	0.000	-0.401	0.000	-0.375	0.000	0.000	0.000	0.000	-0.299	0.000	0.000	
10	เหล็กกี	-0.129	-0.143	0.000	-0.228	0.000	-0.160	-0.292	-0.224	0.000	0.000	0.000	0.000	0.000	0.000	0.000	0.000	0.000	0.000	0.000	0.000	0.000	0.000	0.000	

ลำดับ	ชื่อพันธุ์ไม้	ค่า SWI แยกตามขนาดเส้นรอบวงลำต้นเป็นเซนติเมตร																						FCI รวม
		240-250	250-260	260-270	270-280	280-290	290-300	300-310	310-320	320-330	330-340	340-350	350-360	360-370	370-380	380-390	390-400	400-410	410-420	420-430	430-440	440-450	450-460	
1	ยางแดง	-0.528	-0.500	0.000	-0.528	0.000	0.000	0.000	0.000	0.000	0.000	0.000	0.000	0.000	0.000	0.000	0.000	0.000	0.000	0.000	0.000	0.000	0.000	-6.059
2	สะแง่งหอมโก้	0.000	0.000	0.000	0.000	0.000	0.000	0.000	0.000	0.000	0.000	0.000	0.000	0.000	0.000	0.000	0.000	0.000	0.000	0.000	0.000	0.000	0.000	-1.830
3	ก่อพวง	0.000	-0.500	0.000	0.000	0.000	0.000	0.000	0.000	0.000	0.000	0.000	0.000	0.000	0.000	0.000	0.000	0.000	0.000	0.000	0.000	0.000	0.000	-4.606
4	ก่อเดือย	0.000	0.000	0.000	0.000	0.000	0.000	0.000	0.000	0.000	0.000	0.000	0.000	0.000	0.000	0.000	0.000	0.000	0.000	0.000	0.000	0.000	0.000	-1.113
5	ทะโล้	0.000	0.000	0.000	-0.390	0.000	0.000	0.000	0.000	0.000	0.000	0.000	0.000	0.000	0.000	0.000	0.000	0.000	0.000	0.000	0.000	0.000	0.000	-1.961
6	มะห้ำ	-0.528	0.000	0.000	0.000	0.000	0.000	0.000	0.000	0.000	0.000	0.000	0.000	0.000	0.000	0.000	0.000	0.000	0.000	0.000	0.000	0.000	0.000	-3.072
7	มะนุ่นเหลือง	0.000	0.000	0.000	0.000	0.000	0.000	0.000	0.000	0.000	0.000	0.000	0.000	0.000	0.000	0.000	0.000	0.000	0.000	0.000	0.000	0.000	0.000	-0.491
8	เข้มีป่า	0.000	0.000	0.000	0.000	0.000	0.000	0.000	0.000	0.000	0.000	0.000	0.000	0.000	0.000	0.000	0.000	0.000	0.000	0.000	0.000	0.000	0.000	-0.241
9	แดง	0.000	0.000	0.000	0.000	0.000	0.000	0.000	0.000	0.000	0.000	0.000	0.000	0.000	0.000	0.000	0.000	0.000	0.000	0.000	0.000	0.000	0.000	-3.017
10	เหล็กกี	0.000	0.000	0.000	0.000	0.000	0.000	0.000	0.000	0.000	0.000	0.000	0.000	0.000	0.000	0.000	0.000	0.000	0.000	0.000	0.000	0.000	0.000	-1.175

ตารางที่ 4.18 (ต่อ)

ลำดับ	ชื่อพันธุ์ไม้	ค่า SWI แยกตามขนาดเส้นรอบวงลำต้นเป็นเซนติเมตร																							
		0-10	10-20	20-30	30-40	40-50	50-60	60-70	70-80	80-90	90-100	100-110	110-120	120-130	130-140	140-150	150-160	160-170	170-180	180-190	190-200	200-210	210-220	220-230	230-240
11	คำไก่	-0.106	-0.122	-0.145	0.000	0.000	-0.255	-0.186	0.000	0.000	0.000	0.000	-0.388	-0.401	0.000	0.000	0.000	0.000	0.000	0.000	0.000	0.000	0.000	0.000	0.000
12	นวล	-0.166	-0.085	-0.087	0.000	0.000	-0.160	0.000	0.000	0.000	0.000	0.000	0.000	0.000	0.000	0.000	0.000	0.000	0.000	0.000	0.000	0.000	0.000	0.000	0.000
13	เครือนมควาย	-0.167	-0.072	0.000	0.000	0.000	0.000	0.000	0.000	0.000	0.000	0.000	0.000	0.000	0.000	0.000	0.000	0.000	0.000	0.000	0.000	0.000	0.000	0.000	0.000
14	ม่วงก้อม	-0.099	-0.215	-0.087	0.000	-0.159	0.000	-0.186	0.000	0.000	0.000	0.000	0.000	0.000	0.000	0.000	-0.375	0.000	0.000	0.000	0.000	0.000	0.000	0.000	0.000
15	บุขนาก	-0.006	-0.024	0.000	0.000	-0.095	0.000	0.000	-0.224	-0.224	-0.383	0.000	-0.352	-0.509	0.000	0.000	0.000	0.000	0.000	0.000	0.000	0.000	0.000	0.000	0.000
16	ทองหอม	-0.138	-0.065	-0.087	0.000	0.000	0.000	0.000	0.000	0.000	0.000	0.000	0.000	0.000	0.000	0.000	0.000	0.000	0.000	0.000	0.000	0.000	0.000	0.000	0.000
17	เครือกระทู้	-0.127	-0.133	0.000	0.000	0.000	0.000	0.000	0.000	0.000	0.000	0.000	0.000	0.000	0.000	0.000	0.000	0.000	0.000	0.000	0.000	0.000	0.000	0.000	0.000
18	ทองแลน	-0.074	-0.098	0.000	0.000	0.000	0.000	0.000	0.000	0.000	0.000	0.000	0.000	0.000	0.000	0.000	0.000	0.000	0.000	0.000	0.000	0.000	0.000	0.000	0.000
19	กำยาน	-0.061	-0.098	-0.145	-0.228	0.000	-0.255	-0.292	0.000	0.000	0.000	0.000	0.000	0.000	0.000	0.000	-0.375	0.000	0.000	0.000	0.000	0.000	0.000	0.000	0.000
20	เหมือดวอน	-0.049	-0.024	0.000	0.000	0.000	0.000	0.000	-0.224	0.000	0.000	0.000	0.000	0.000	0.000	0.000	0.000	0.000	0.000	0.000	0.000	0.000	0.000	0.000	-0.528

ลำดับ	ชื่อพันธุ์ไม้	ค่า SWI แยกตามขนาดเส้นรอบวงลำต้นเป็นเซนติเมตร																						FCI รวม	
		240-250	250-260	260-270	270-280	280-290	290-300	300-310	310-320	320-330	330-340	340-350	350-360	360-370	370-380	380-390	390-400	400-410	410-420	420-430	430-440	440-450	450-460		
11	คำไก่	0.000	0.000	0.000	0.000	0.000	0.000	0.000	0.000	0.000	0.000	0.000	0.000	0.000	0.000	0.000	0.000	0.000	0.000	0.000	0.000	0.000	0.000	0.000	-1.602
12	นวล	0.000	0.000	0.000	0.000	0.000	0.000	0.000	0.000	0.000	0.000	0.000	0.000	0.000	0.000	0.000	0.000	0.000	0.000	0.000	0.000	0.000	0.000	0.000	-0.498
13	เครือนมควาย	0.000	0.000	0.000	0.000	0.000	0.000	0.000	0.000	0.000	0.000	0.000	0.000	0.000	0.000	0.000	0.000	0.000	0.000	0.000	0.000	0.000	0.000	0.000	-0.239
14	ม่วงก้อม	0.000	0.000	0.000	0.000	0.000	0.000	0.000	0.000	0.000	0.000	0.000	0.000	0.000	0.000	0.000	0.000	0.000	0.000	0.000	0.000	0.000	0.000	0.000	-1.121
15	บุขนาก	0.000	0.000	0.000	0.000	0.000	0.000	0.000	0.000	0.000	0.000	0.000	0.000	0.000	0.000	0.000	0.000	0.000	0.000	0.000	0.000	0.000	0.000	0.000	-1.816
16	ทองหอม	0.000	0.000	0.000	0.000	0.000	0.000	0.000	0.000	0.000	0.000	0.000	0.000	0.000	0.000	0.000	0.000	0.000	0.000	0.000	0.000	0.000	0.000	0.000	-0.290
17	เครือกระทู้	0.000	0.000	0.000	0.000	0.000	0.000	0.000	0.000	0.000	0.000	0.000	0.000	0.000	0.000	0.000	0.000	0.000	0.000	0.000	0.000	0.000	0.000	0.000	-0.260
18	ทองแลน	0.000	0.000	0.000	0.000	0.000	0.000	0.000	0.000	0.000	0.000	0.000	0.000	0.000	0.000	0.000	0.000	0.000	0.000	0.000	0.000	0.000	0.000	0.000	-0.172
19	กำยาน	0.000	0.000	0.000	0.000	0.000	0.000	0.000	0.000	0.000	0.000	0.000	0.000	0.000	0.000	0.000	0.000	0.000	0.000	0.000	0.000	0.000	0.000	0.000	-1.453
20	เหมือดวอน	0.000	0.000	0.000	0.000	0.000	0.000	0.000	0.000	0.000	0.000	0.000	0.000	0.000	0.000	0.000	0.000	0.000	0.000	0.000	0.000	0.000	0.000	0.000	-0.824

ตารางที่ 4.18 (ต่อ)

ลำดับ	ชื่อพื้นที่	ค่า SWI แยกตามขนาดเส้นรอบวงลำต้นเป็นเซนติเมตร																							
		0-10	10-20	20-30	30-40	40-50	50-60	60-70	70-80	80-90	90-100	100-110	110-120	120-130	130-140	140-150	150-160	160-170	170-180	180-190	190-200	200-210	210-220	220-230	230-240
21	กอน้ำ	-0.079	-0.072	0.000	0.000	0.000	-0.160	0.000	0.000	0.000	0.000	0.000	0.000	-0.401	0.000	0.000	0.000	0.000	0.000	0.000	0.000	0.000	0.000	0.000	0.000
22	รังกระเทอดย	-0.108	-0.098	0.000	0.000	0.000	0.000	0.000	-0.224	0.000	0.000	0.000	0.000	0.000	0.000	0.000	0.000	0.000	0.000	0.000	0.000	0.000	0.000	0.000	0.000
23	ขงขว	-0.030	-0.024	0.000	0.000	0.000	0.000	0.000	0.000	0.000	-0.197	-0.447	0.000	-0.260	0.000	0.000	0.000	0.000	0.000	0.000	0.000	0.000	0.000	0.000	0.000
24	มันปลา	-0.099	-0.057	-0.087	0.000	0.000	0.000	0.000	0.000	0.000	0.000	0.000	0.000	0.000	0.000	0.000	0.000	0.000	0.000	0.000	0.000	0.000	0.000	0.000	0.000
25	ลอกกราบ	-0.087	-0.122	0.000	0.000	0.000	0.000	0.000	0.000	0.000	0.000	0.000	0.000	0.000	0.000	0.000	0.000	0.000	0.000	0.000	0.000	0.000	0.000	0.000	0.000
26	ตะแบกเปลือกองง	-0.022	-0.024	0.000	-0.141	0.000	0.000	0.000	0.000	0.000	0.000	0.000	0.000	-0.401	0.000	0.000	-0.529	0.000	0.000	0.000	0.000	0.000	0.000	0.000	0.000
27	สทืบคำ	-0.063	-0.057	-0.145	0.000	0.000	0.000	0.000	0.000	0.000	0.000	0.000	0.000	0.000	0.000	0.000	0.000	0.000	0.000	0.000	0.000	0.000	0.000	0.000	0.000
28	ซ้อ	0.000	0.000	0.000	0.000	0.000	-0.096	0.000	-0.224	0.000	0.000	0.000	-0.352	0.000	0.000	0.000	-0.375	0.000	0.000	0.000	0.000	-0.299	0.000	0.000	0.000
29	ซ้อยจัน	-0.066	-0.072	-0.087	-0.141	-0.254	-0.160	0.000	0.000	-0.342	0.000	0.000	0.000	0.000	0.000	0.000	0.000	0.000	0.000	0.000	0.000	0.000	0.000	0.000	0.000
30	กล้ายปอขย	-0.077	-0.057	-0.087	0.000	0.000	0.000	0.000	0.000	0.000	0.000	0.000	0.000	0.000	0.000	0.000	0.000	0.000	0.000	0.000	0.000	0.000	0.000	0.000	0.000

ลำดับ	ชื่อพื้นที่	ค่า SWI แยกตามขนาดเส้นรอบวงลำต้นเป็นเซนติเมตร																							FCI รวม
		240-250	250-260	260-270	270-280	280-290	290-300	300-310	310-320	320-330	330-340	340-350	350-360	360-370	370-380	380-390	390-400	400-410	410-420	420-430	430-440	440-450	450-460		
21	กอน้ำ	0.000	0.000	0.000	0.000	0.000	0.000	0.000	0.000	0.000	0.000	0.000	0.000	0.000	0.000	0.000	0.000	0.000	0.000	0.000	0.000	0.000	0.000	0.000	-0.712
22	รังกระเทอดย	0.000	0.000	0.000	0.000	0.000	0.000	0.000	0.000	0.000	0.000	0.000	0.000	0.000	0.000	0.000	0.000	0.000	0.000	0.000	0.000	0.000	0.000	0.000	-0.429
23	ขงขว	-0.528	0.000	0.000	0.000	0.000	0.000	0.000	0.000	0.000	0.000	0.000	0.000	0.000	0.000	0.000	0.000	0.000	0.000	0.000	0.000	0.000	0.000	0.000	-1.486
24	มันปลา	0.000	0.000	0.000	0.000	0.000	0.000	0.000	0.000	0.000	0.000	0.000	0.000	0.000	0.000	0.000	0.000	0.000	0.000	0.000	0.000	0.000	0.000	0.000	-0.243
25	ลอกกราบ	0.000	0.000	0.000	0.000	0.000	0.000	0.000	0.000	0.000	0.000	0.000	0.000	0.000	0.000	0.000	0.000	0.000	0.000	0.000	0.000	0.000	0.000	0.000	-0.208
26	ตะแบกเปลือกองง	0.000	0.000	0.000	0.000	0.000	0.000	0.000	0.000	0.000	0.000	0.000	0.000	0.000	0.000	0.000	0.000	0.000	0.000	0.000	0.000	0.000	0.000	0.000	-1.117
27	สทืบคำ	0.000	0.000	0.000	0.000	0.000	0.000	0.000	0.000	0.000	0.000	0.000	0.000	0.000	0.000	0.000	0.000	0.000	0.000	0.000	0.000	0.000	0.000	0.000	-0.266
28	ซ้อ	0.000	0.000	0.000	0.000	0.000	0.000	0.000	0.000	0.000	0.000	0.000	0.000	0.000	0.000	0.000	0.000	0.000	0.000	0.000	0.000	0.000	0.000	0.000	-1.346
29	ซ้อยจัน	0.000	0.000	0.000	0.000	0.000	0.000	0.000	0.000	0.000	0.000	0.000	0.000	0.000	0.000	0.000	0.000	0.000	0.000	0.000	0.000	0.000	0.000	0.000	-1.121
30	กล้ายปอขย	0.000	0.000	0.000	0.000	0.000	0.000	0.000	0.000	0.000	0.000	0.000	0.000	0.000	0.000	0.000	0.000	0.000	0.000	0.000	0.000	0.000	0.000	0.000	-0.221

ตารางที่ 4.18 (ต่อ)

ลำดับ	ชื่อพันธุ์ไม้	ค่า SWI แยกตามขนาดเส้นรอบวงลำต้นเป็นเซนติเมตร																							
		0-10	10-20	20-30	30-40	40-50	50-60	60-70	70-80	80-90	90-100	100-110	110-120	120-130	130-140	140-150	150-160	160-170	170-180	180-190	190-200	200-210	210-220	220-230	230-240
31	พะยอม	-0.015	0.000	-0.087	0.000	0.000	0.000	0.000	-0.342	0.000	-0.306	0.000	-0.482	0.000	-0.401	0.000	0.000	0.000	0.000	0.000	0.000	0.000	0.000	0.000	0.000
32	คองขาว	-0.092	-0.057	-0.087	0.000	0.000	0.000	0.000	0.000	0.000	0.000	0.000	0.000	0.000	0.000	0.000	0.000	0.000	0.000	0.000	0.000	0.000	0.000	0.000	0.000
33	มะคังคัง	-0.055	-0.072	0.000	-0.141	-0.210	0.000	-0.244	0.000	0.000	-0.306	0.000	0.000	0.000	0.000	0.000	0.000	0.000	0.000	0.000	0.000	0.000	0.000	0.000	0.000
34	มะคอก	-0.087	-0.024	-0.087	0.000	0.000	0.000	0.000	0.000	0.000	0.000	0.000	0.000	0.000	0.000	0.000	0.000	0.000	0.000	0.000	0.000	0.000	0.000	0.000	0.000
35	มะกั้ม	-0.033	-0.057	-0.145	-0.141	0.000	-0.160	0.000	0.000	0.000	0.000	-0.447	0.000	0.000	0.000	0.000	0.000	0.000	0.000	0.000	0.000	0.000	0.000	0.000	0.000
36	หาดหนูน	-0.043	-0.072	-0.087	0.000	0.000	0.000	-0.292	0.000	0.000	0.000	0.000	0.000	0.000	0.000	0.000	0.000	0.000	0.000	0.000	0.000	0.000	0.000	0.000	0.000
37	เครือสามใบ	-0.121	0.000	0.000	0.000	0.000	0.000	0.000	0.000	0.000	0.000	0.000	0.000	0.000	0.000	0.000	0.000	0.000	0.000	0.000	0.000	0.000	0.000	0.000	0.000
38	อบเชย	-0.049	0.000	0.000	0.000	0.000	0.000	0.000	0.000	0.000	0.000	0.000	0.000	0.000	0.000	0.000	0.000	0.000	0.000	0.000	0.000	0.000	0.000	0.000	0.000
39	จำปีป่า	-0.015	-0.024	0.000	0.000	0.000	0.000	0.000	0.000	0.000	0.000	0.000	0.000	-0.388	0.000	-0.431	0.000	0.000	0.000	0.000	0.000	0.000	0.000	0.000	0.000
40	ก้อหม่น	-0.040	-0.057	-0.234	0.000	-0.159	-0.160	-0.186	0.000	-0.342	0.000	0.000	-0.352	0.000	0.000	0.000	0.000	0.000	0.000	0.000	0.000	0.000	0.000	0.000	0.000

ลำดับ	ชื่อพันธุ์ไม้	ค่า SWI แยกตามขนาดเส้นรอบวงลำต้นเป็นเซนติเมตร																						FCI รวม	
		240-250	250-260	260-270	270-280	280-290	290-300	300-310	310-320	320-330	330-340	340-350	350-360	360-370	370-380	380-390	390-400	400-410	410-420	420-430	430-440	440-450	450-460		
31	พะยอม	0.000	0.000	0.000	0.000	0.000	0.000	0.000	0.000	0.000	0.000	0.000	0.000	0.000	0.000	0.000	0.000	0.000	0.000	0.000	0.000	0.000	0.000	0.000	-1.633
32	คองขาว	0.000	0.000	0.000	0.000	0.000	0.000	0.000	0.000	0.000	0.000	0.000	0.000	0.000	0.000	0.000	0.000	0.000	0.000	0.000	0.000	0.000	0.000	0.000	-0.236
33	มะคังคัง	0.000	0.000	0.000	0.000	0.000	0.000	0.000	0.000	0.000	0.000	0.000	0.000	0.000	0.000	0.000	0.000	0.000	0.000	0.000	0.000	0.000	0.000	0.000	-1.028
34	มะคอก	0.000	0.000	0.000	0.000	0.000	0.000	0.000	0.000	0.000	0.000	0.000	0.000	0.000	0.000	0.000	0.000	0.000	0.000	0.000	0.000	0.000	0.000	0.000	-0.197
35	มะกั้ม	0.000	0.000	0.000	0.000	0.000	0.000	0.000	0.000	0.000	0.000	0.000	0.000	0.000	0.000	0.000	0.000	0.000	0.000	0.000	0.000	0.000	0.000	0.000	-0.984
36	หาดหนูน	0.000	0.000	0.000	0.000	0.000	0.000	0.000	0.000	0.000	0.000	0.000	0.000	0.000	0.000	0.000	0.000	0.000	0.000	0.000	0.000	0.000	0.000	0.000	-0.493
37	เครือสามใบ	0.000	0.000	0.000	0.000	0.000	0.000	0.000	0.000	0.000	0.000	0.000	0.000	0.000	0.000	0.000	0.000	0.000	0.000	0.000	0.000	0.000	0.000	0.000	-0.121
38	อบเชย	0.000	0.000	0.000	0.000	0.000	0.000	0.000	0.000	0.000	0.000	0.000	0.000	0.000	0.000	0.000	0.000	0.000	0.000	0.000	0.000	0.000	0.000	0.000	-0.049
39	จำปีป่า	0.000	0.000	0.000	0.000	0.000	0.000	0.000	0.000	0.000	0.000	0.000	0.000	0.000	0.000	0.000	0.000	0.000	0.000	0.000	0.000	0.000	0.000	0.000	-0.857
40	ก้อหม่น	0.000	0.000	0.000	0.000	0.000	0.000	0.000	0.000	0.000	0.000	0.000	0.000	0.000	0.000	0.000	0.000	0.000	0.000	0.000	0.000	0.000	0.000	0.000	-1.530

ตารางที่ 4.18 (ต่อ)

ลำดับ	ชื่อพันธุ์ไม้	ค่า SWI แยกตามขนาดเส้นรอบวงลำต้นเป็นเซนติเมตร																							
		0-10	10-20	20-30	30-40	40-50	50-60	60-70	70-80	80-90	90-100	100-110	110-120	120-130	130-140	140-150	150-160	160-170	170-180	180-190	190-200	200-210	210-220	220-230	230-240
41	รักขาว	-0.033	-0.024	0.000	0.000	0.000	0.000	0.000	-0.224	0.000	0.000	0.000	0.000	-0.388	0.000	0.000	0.000	0.000	0.000	0.000	0.000	0.000	0.000	0.000	0.000
42	สมิงคำรณ	-0.117	0.000	0.000	0.000	0.000	0.000	0.000	0.000	0.000	0.000	0.000	0.000	0.000	0.000	0.000	0.000	0.000	0.000	0.000	0.000	0.000	0.000	0.000	0.000
43	คานเสือ	-0.046	-0.057	0.000	0.000	0.000	0.000	0.000	0.000	0.000	0.000	0.000	0.000	0.000	0.000	0.000	-0.375	0.000	0.000	0.000	0.000	0.000	0.000	0.000	0.000
44	ก้อขาว	-0.096	-0.024	0.000	0.000	0.000	0.000	0.000	0.000	0.000	0.000	0.000	0.000	0.000	0.000	0.000	0.000	0.000	0.000	0.000	0.000	0.000	0.000	0.000	0.000
45	ข้าวจี	-0.055	-0.041	0.000	0.000	0.000	0.000	0.000	0.000	0.000	0.000	0.000	0.000	0.000	0.000	0.000	0.000	0.000	0.000	0.000	0.000	0.000	0.000	0.000	0.000
46	ปอแดง	-0.077	-0.024	0.000	0.000	0.000	0.000	0.000	0.000	0.000	0.000	0.000	0.000	0.000	0.000	0.000	0.000	0.000	0.000	0.000	0.000	0.000	0.000	0.000	0.000
47	หว่า	-0.010	-0.024	0.000	0.000	0.000	-0.255	0.000	0.000	-0.473	-0.306	0.000	-0.352	-0.388	0.000	0.000	0.000	0.000	0.000	0.000	0.000	0.000	0.000	0.000	0.000
48	ตะกรา	-0.108	-0.024	0.000	0.000	0.000	0.000	0.000	0.000	0.000	0.000	0.000	0.000	0.000	0.000	0.000	0.000	0.000	0.000	0.000	0.000	0.000	0.000	0.000	0.000
49	ชะมวง	-0.082	0.000	-0.087	-0.141	-0.159	0.000	0.000	0.000	0.000	0.000	0.000	0.000	0.000	0.000	0.000	0.000	0.000	0.000	0.000	0.000	0.000	0.000	0.000	0.000
50	มะขม	-0.071	-0.098	0.000	0.000	0.000	0.000	0.000	0.000	0.000	0.000	0.000	0.000	0.000	0.000	0.000	0.000	0.000	0.000	0.000	0.000	0.000	0.000	0.000	0.000

ลำดับ	ชื่อพันธุ์ไม้	ค่า SWI แยกตามขนาดเส้นรอบวงลำต้นเป็นเซนติเมตร																						FCI รวม	
		240-250	250-260	260-270	270-280	280-290	290-300	300-310	310-320	320-330	330-340	340-350	350-360	360-370	370-380	380-390	390-400	400-410	410-420	420-430	430-440	440-450	450-460		
41	รักขาว	0.000	0.000	0.000	0.000	0.000	0.000	0.000	0.000	0.000	0.000	0.000	0.000	0.000	0.000	0.000	0.000	0.000	0.000	0.000	0.000	0.000	0.000	0.000	-0.668
42	สมิงคำรณ	0.000	0.000	0.000	0.000	0.000	0.000	0.000	0.000	0.000	0.000	0.000	0.000	0.000	0.000	0.000	0.000	0.000	0.000	0.000	0.000	0.000	0.000	0.000	-0.117
43	คานเสือ	0.000	0.000	0.000	0.000	0.000	0.000	0.000	0.000	0.000	0.000	0.000	0.000	0.000	0.000	0.000	0.000	0.000	0.000	0.000	0.000	0.000	0.000	0.000	-0.478
44	ก้อขาว	0.000	0.000	0.000	0.000	0.000	0.000	0.000	0.000	0.000	0.000	0.000	0.000	0.000	0.000	0.000	0.000	0.000	0.000	0.000	0.000	0.000	0.000	0.000	-0.120
45	ข้าวจี	0.000	0.000	0.000	0.000	0.000	0.000	0.000	0.000	0.000	0.000	0.000	0.000	0.000	0.000	0.000	0.000	0.000	0.000	0.000	0.000	0.000	0.000	0.000	-0.096
46	ปอแดง	0.000	0.000	0.000	0.000	0.000	0.000	0.000	0.000	0.000	0.000	0.000	0.000	0.000	0.000	0.000	0.000	0.000	0.000	0.000	0.000	0.000	0.000	0.000	-0.100
47	หว่า	0.000	0.000	0.000	0.000	0.000	0.000	0.000	0.000	0.000	0.000	0.000	0.000	0.000	0.000	0.000	0.000	0.000	0.000	0.000	0.000	0.000	0.000	0.000	-1.808
48	ตะกรา	0.000	0.000	0.000	0.000	0.000	0.000	0.000	0.000	0.000	0.000	0.000	0.000	0.000	0.000	0.000	0.000	0.000	0.000	0.000	0.000	0.000	0.000	0.000	-0.131
49	ชะมวง	0.000	0.000	0.000	0.000	0.000	0.000	0.000	0.000	0.000	0.000	0.000	0.000	0.000	0.000	0.000	0.000	0.000	0.000	0.000	0.000	0.000	0.000	0.000	-0.468
50	มะขม	0.000	0.000	0.000	0.000	0.000	0.000	0.000	0.000	0.000	0.000	0.000	0.000	0.000	0.000	0.000	0.000	0.000	0.000	0.000	0.000	0.000	0.000	0.000	-0.170

ตารางที่ 4.18 (ต่อ)

ลำดับ	ชื่อพื้นที่	ค่า SWI แยกตามขนาดเส้นรอบวงลำต้นเป็นเซนติเมตร																							
		0-10	10-20	20-30	30-40	40-50	50-60	60-70	70-80	80-90	90-100	100-110	110-120	120-130	130-140	140-150	150-160	160-170	170-180	180-190	190-200	200-210	210-220	220-230	230-240
51	ชมหอม	-0.006	-0.057	0.000	0.000	-0.254	-0.160	-0.186	0.000	0.000	0.000	0.000	0.000	0.000	0.000	0.000	0.000	0.000	0.000	0.000	0.000	0.000	0.000	0.000	0.000
52	น้ำใน	-0.030	0.000	-0.087	0.000	0.000	-0.255	0.000	-0.224	-0.342	0.000	0.000	0.000	0.000	0.000	0.000	0.000	0.000	0.000	0.000	0.000	0.000	0.000	0.000	0.000
53	มะกล่ำต้น	-0.046	-0.057	0.000	0.000	0.000	0.000	0.000	0.000	-0.342	0.000	0.000	0.000	0.000	0.000	0.000	0.000	0.000	0.000	0.000	0.000	0.000	0.000	0.000	0.000
54	หน่วชนกุ่ม	-0.030	-0.041	0.000	0.000	0.000	0.000	-0.186	0.000	0.000	0.000	0.000	0.000	0.000	0.000	0.000	0.000	0.000	0.000	0.000	0.000	0.000	0.000	0.000	0.000
55	เข็งกวาง	-0.010	0.000	-0.145	-0.228	-0.325	0.000	0.000	-0.342	0.000	0.000	0.000	0.000	0.000	0.000	0.000	0.000	0.000	0.000	0.000	0.000	0.000	0.000	0.000	0.000
56	ตะมอกลอง	-0.026	0.000	0.000	0.000	0.000	-0.255	0.000	0.000	0.000	0.000	0.000	0.000	0.000	0.000	0.000	0.000	0.000	0.000	0.000	0.000	0.000	0.000	0.000	0.000
57	ดีวชน	-0.019	-0.098	-0.234	-0.141	0.000	0.000	0.000	0.000	0.000	0.000	0.000	0.000	0.000	0.000	0.000	0.000	0.000	0.000	0.000	0.000	0.000	0.000	0.000	0.000
58	ก่อหรั่ง	-0.030	-0.072	-0.145	0.000	0.000	-0.160	0.000	0.000	0.000	0.000	0.000	0.000	0.000	0.000	0.000	0.000	0.000	0.000	0.000	0.000	0.000	0.000	0.000	0.000
59	มะแฟน	-0.033	-0.024	0.000	0.000	0.000	0.000	0.000	0.000	0.000	0.000	0.000	-0.352	0.000	0.000	0.000	0.000	0.000	0.000	0.000	0.000	0.000	0.000	0.000	0.000
60	ขางนา	-0.022	-0.024	0.000	0.000	-0.159	0.000	0.000	0.000	0.000	0.000	0.000	0.000	0.000	0.000	0.000	0.000	0.000	0.000	0.000	0.000	0.000	0.000	0.000	0.000

ลำดับ	ชื่อพื้นที่	ค่า SWI แยกตามขนาดเส้นรอบวงลำต้นเป็นเซนติเมตร																						FCI รวม	
		240-250	250-260	260-270	270-280	280-290	290-300	300-310	310-320	320-330	330-340	340-350	350-360	360-370	370-380	380-390	390-400	400-410	410-420	420-430	430-440	440-450	450-460		
51	ชมหอม	0.000	0.000	0.000	0.000	0.000	0.000	0.000	0.000	0.000	0.000	0.000	0.000	0.000	0.000	0.000	0.000	0.000	0.000	0.000	0.000	0.000	0.000	0.000	-0.662
52	น้ำใน	0.000	0.000	0.000	0.000	0.000	0.000	0.000	0.000	0.000	0.000	0.000	0.000	0.000	0.000	0.000	0.000	0.000	0.000	0.000	0.000	0.000	0.000	0.000	-0.937
53	มะกล่ำต้น	0.000	0.000	0.000	0.000	0.000	0.000	0.000	0.000	0.000	0.000	0.000	0.000	0.000	0.000	0.000	0.000	0.000	0.000	0.000	0.000	0.000	0.000	0.000	-0.445
54	หน่วชนกุ่ม	0.000	0.000	0.000	0.000	0.000	0.000	0.000	0.000	0.000	0.000	0.000	0.000	0.000	0.000	0.000	0.000	0.000	0.000	0.000	0.000	0.000	0.000	0.000	-0.257
55	เข็งกวาง	0.000	0.000	0.000	0.000	0.000	0.000	0.000	0.000	0.000	0.000	0.000	0.000	0.000	0.000	0.000	0.000	0.000	0.000	0.000	0.000	0.000	0.000	0.000	-1.050
56	ตะมอกลอง	0.000	0.000	0.000	0.000	0.000	0.000	0.000	0.000	0.000	0.000	0.000	0.000	0.000	0.000	0.000	0.000	0.000	0.000	0.000	0.000	0.000	0.000	0.000	-0.281
57	ดีวชน	0.000	0.000	0.000	0.000	0.000	0.000	0.000	0.000	0.000	0.000	0.000	0.000	0.000	0.000	0.000	0.000	0.000	0.000	0.000	0.000	0.000	0.000	0.000	-0.492
58	ก่อหรั่ง	0.000	0.000	0.000	0.000	0.000	0.000	0.000	0.000	0.000	0.000	0.000	0.000	0.000	0.000	0.000	0.000	0.000	0.000	0.000	0.000	0.000	0.000	0.000	-0.407
59	มะแฟน	0.000	0.000	0.000	0.000	0.000	0.000	0.000	0.000	0.000	0.000	0.000	0.000	0.000	0.000	0.000	0.000	0.000	0.000	0.000	0.000	0.000	0.000	0.000	-0.409
60	ขางนา	0.000	0.000	0.000	0.000	0.000	0.000	0.000	0.000	0.000	0.000	0.000	0.000	0.000	0.000	0.000	0.000	0.000	0.000	0.000	0.000	0.000	0.000	0.000	-0.205

ตารางที่ 4.18 (ต่อ)

ลำดับ	ชื่อพันธุ์ไม้	ค่า SWI แยกตามขนาดเส้นรอบวงลำต้นเป็นเซนติเมตร																							
		0-10	10-20	20-30	30-40	40-50	50-60	60-70	70-80	80-90	90-100	100-110	110-120	120-130	130-140	140-150	150-160	160-170	170-180	180-190	190-200	200-210	210-220	220-230	230-240
61	แคลออกขาว	-0.026	-0.024	0.000	0.000	0.000	0.000	0.000	0.000	0.000	0.000	0.000	0.000	0.000	0.000	0.000	0.000	0.000	0.000	0.000	0.000	0.000	0.000	0.000	0.000
62	กาสามปึก	-0.015	0.000	-0.087	0.000	-0.159	-0.160	0.000	0.000	0.000	0.000	0.000	-0.352	0.000	0.000	0.000	0.000	0.000	0.000	0.000	0.000	0.000	0.000	0.000	0.000
63	หมากลิ้ง	-0.084	-0.024	0.000	0.000	0.000	0.000	0.000	0.000	0.000	0.000	0.000	0.000	0.000	0.000	0.000	0.000	0.000	0.000	0.000	0.000	0.000	0.000	0.000	0.000
64	ขามใบขาว	-0.022	-0.024	-0.087	0.000	0.000	-0.160	0.000	0.000	-0.342	0.000	0.000	0.000	0.000	0.000	0.000	0.000	0.000	0.000	0.000	0.000	0.000	0.000	0.000	0.000
65	มะม่วงป่า	-0.010	-0.024	0.000	0.000	0.000	0.000	0.000	0.000	0.000	0.000	0.000	0.000	0.000	0.000	0.000	0.000	0.000	0.000	0.000	0.000	-0.431	0.000	0.000	0.000
66	เข็มต้น	-0.030	-0.057	0.000	-0.141	0.000	0.000	0.000	0.000	0.000	0.000	0.000	0.000	0.000	0.000	0.000	0.000	0.000	0.000	0.000	0.000	0.000	0.000	0.000	0.000
67	ปอทอง	-0.036	-0.041	0.000	0.000	0.000	0.000	0.000	0.000	0.000	0.000	0.000	0.000	0.000	0.000	0.000	0.000	0.000	0.000	0.000	0.000	0.000	0.000	0.000	0.000
68	จันทอง	-0.019	-0.057	-0.087	-0.141	0.000	0.000	0.000	0.000	0.000	0.000	0.000	0.000	0.000	0.000	0.000	0.000	0.000	0.000	0.000	0.000	0.000	0.000	0.000	0.000
69	เปล้าหลวง	-0.019	-0.057	0.000	0.000	0.000	0.000	-0.186	0.000	0.000	0.000	0.000	0.000	0.000	0.000	0.000	0.000	0.000	0.000	0.000	0.000	0.000	0.000	0.000	0.000
70	มะนงาใบขาว	-0.026	-0.041	-0.087	0.000	0.000	0.000	0.000	0.000	0.000	0.000	0.000	0.000	0.000	0.000	0.000	0.000	0.000	0.000	0.000	0.000	0.000	0.000	0.000	0.000

ลำดับ	ชื่อพันธุ์ไม้	ค่า SWI แยกตามขนาดเส้นรอบวงลำต้นเป็นเซนติเมตร																						FCI รวม	
		240-250	250-260	260-270	270-280	280-290	290-300	300-310	310-320	320-330	330-340	340-350	350-360	360-370	370-380	380-390	390-400	400-410	410-420	420-430	430-440	440-450	450-460		
61	แคลออกขาว	0.000	0.000	0.000	0.000	0.000	0.000	0.000	0.000	0.000	0.000	0.000	0.000	0.000	0.000	0.000	0.000	0.000	0.000	0.000	0.000	0.000	0.000	0.000	-0.050
62	กาสามปึก	0.000	0.000	0.000	0.000	0.000	0.000	0.000	0.000	0.000	0.000	0.000	0.000	0.000	0.000	0.000	0.000	0.000	0.000	0.000	0.000	0.000	0.000	0.000	-0.772
63	หมากลิ้ง	0.000	0.000	0.000	0.000	0.000	0.000	0.000	0.000	0.000	0.000	0.000	0.000	0.000	0.000	0.000	0.000	0.000	0.000	0.000	0.000	0.000	0.000	0.000	-0.108
64	ขามใบขาว	0.000	0.000	0.000	0.000	0.000	0.000	0.000	0.000	0.000	0.000	0.000	0.000	0.000	0.000	0.000	0.000	0.000	0.000	0.000	0.000	0.000	0.000	0.000	-0.634
65	มะม่วงป่า	0.000	0.000	0.000	0.000	0.000	0.000	0.000	0.000	0.000	0.000	0.000	0.000	0.000	0.000	0.000	0.000	0.000	0.000	0.000	0.000	0.000	0.000	0.000	-0.465
66	เข็มต้น	0.000	0.000	0.000	0.000	0.000	0.000	0.000	0.000	0.000	0.000	0.000	0.000	0.000	0.000	0.000	0.000	0.000	0.000	0.000	0.000	0.000	0.000	0.000	-0.228
67	ปอทอง	0.000	0.000	0.000	0.000	0.000	0.000	0.000	0.000	0.000	0.000	0.000	0.000	0.000	0.000	0.000	0.000	0.000	0.000	0.000	0.000	0.000	0.000	0.000	-0.078
68	จันทอง	0.000	0.000	0.000	0.000	0.000	0.000	0.000	0.000	0.000	0.000	0.000	0.000	0.000	0.000	0.000	0.000	0.000	0.000	0.000	0.000	0.000	0.000	0.000	-0.304
69	เปล้าหลวง	0.000	0.000	0.000	0.000	0.000	0.000	0.000	0.000	0.000	0.000	0.000	0.000	0.000	0.000	0.000	0.000	0.000	0.000	0.000	0.000	0.000	0.000	0.000	-0.262
70	มะนงาใบขาว	0.000	0.000	0.000	0.000	0.000	0.000	0.000	0.000	0.000	0.000	0.000	0.000	0.000	0.000	0.000	0.000	0.000	0.000	0.000	0.000	0.000	0.000	0.000	-0.154

ตารางที่ 4.18 (ต่อ)

ลำดับ	ชื่อพันธุ์ไม้	ค่า SWI แยกตามขนาดเส้นรอบวงลำต้นเป็นเซนติเมตร																							
		0-10	10-20	20-30	30-40	40-50	50-60	60-70	70-80	80-90	90-100	100-110	110-120	120-130	130-140	140-150	150-160	160-170	170-180	180-190	190-200	200-210	210-220	220-230	230-240
71	กระบก	-0.010	-0.024	0.000	0.000	0.000	0.000	0.000	0.000	0.000	-0.306	0.000	0.000	0.000	0.000	0.000	0.000	0.000	0.000	0.000	0.000	0.000	0.000	0.000	0.000
72	ลำหัด	-0.006	-0.024	0.000	-0.141	0.000	0.000	0.000	0.000	0.000	0.000	0.000	0.000	0.000	0.000	0.000	0.000	-0.464	0.000	0.000	0.000	0.000	0.000	0.000	0.000
73	เมียดเขียว	-0.040	-0.024	0.000	0.000	0.000	0.000	-0.186	0.000	0.000	0.000	0.000	0.000	0.000	0.000	0.000	0.000	0.000	0.000	0.000	0.000	0.000	0.000	0.000	0.000
74	อุ้นป่า	-0.040	-0.057	0.000	0.000	0.000	0.000	0.000	0.000	0.000	0.000	0.000	0.000	0.000	0.000	0.000	0.000	0.000	0.000	0.000	0.000	0.000	0.000	0.000	0.000
75	มะเดื่อขาน	-0.022	-0.024	0.000	0.000	0.000	0.000	0.000	0.000	0.000	0.000	0.000	0.000	0.000	0.000	0.000	0.000	0.000	0.000	0.000	0.000	0.000	0.000	0.000	0.000
76	พิทูลป่า	-0.040	0.000	0.000	0.000	0.000	0.000	0.000	-0.224	0.000	0.000	0.000	0.000	0.000	0.000	0.000	0.000	0.000	0.000	0.000	0.000	0.000	0.000	0.000	0.000
77	ปอชี้แฮด	-0.019	0.000	-0.087	0.000	0.000	0.000	0.000	0.000	0.000	0.000	0.000	0.000	0.000	0.000	0.000	0.000	0.000	0.000	0.000	0.000	0.000	0.000	0.000	0.000
78	สทิงใบยาว	-0.015	-0.024	0.000	0.000	0.000	0.000	0.000	0.000	0.000	0.000	0.000	0.000	0.000	0.000	0.000	0.000	0.000	0.000	0.000	0.000	0.000	0.000	0.000	0.000
79	ก้อแดง	-0.022	-0.024	0.000	-0.141	0.000	0.000	-0.186	0.000	0.000	0.000	0.000	0.000	0.000	0.000	0.000	0.000	0.000	0.000	0.000	0.000	0.000	0.000	0.000	0.000
80	มะไฟ	-0.046	-0.041	-0.087	-0.141	0.000	0.000	0.000	0.000	0.000	0.000	0.000	0.000	0.000	0.000	0.000	0.000	0.000	0.000	0.000	0.000	0.000	0.000	0.000	0.000

ลำดับ	ชื่อพันธุ์ไม้	ค่า SWI แยกตามขนาดเส้นรอบวงลำต้นเป็นเซนติเมตร																						FCI รวม	
		240-250	250-260	260-270	270-280	280-290	290-300	300-310	310-320	320-330	330-340	340-350	350-360	360-370	370-380	380-390	390-400	400-410	410-420	420-430	430-440	440-450	450-460		
71	กระบก	0.000	0.000	0.000	0.000	0.000	0.000	0.000	0.000	0.000	0.000	0.000	0.000	0.000	0.000	0.000	0.000	0.000	0.000	0.000	0.000	0.000	0.000	0.000	-0.340
72	ลำหัด	0.000	0.000	0.000	0.000	0.000	0.000	0.000	0.000	0.000	0.000	0.000	0.000	0.000	0.000	0.000	0.000	0.000	0.000	0.000	0.000	0.000	0.000	0.000	-0.635
73	เมียดเขียว	0.000	0.000	0.000	0.000	0.000	0.000	0.000	0.000	0.000	0.000	0.000	0.000	0.000	0.000	0.000	0.000	0.000	0.000	0.000	0.000	0.000	0.000	0.000	-0.249
74	อุ้นป่า	0.000	0.000	0.000	0.000	0.000	0.000	0.000	0.000	0.000	0.000	0.000	0.000	0.000	0.000	0.000	0.000	0.000	0.000	0.000	0.000	0.000	0.000	0.000	-0.097
75	มะเดื่อขาน	0.000	0.000	0.000	0.000	0.000	0.000	0.000	0.000	0.000	0.000	0.000	0.000	0.000	0.000	0.000	0.000	0.000	0.000	0.000	0.000	0.000	0.000	0.000	-0.046
76	พิทูลป่า	0.000	0.000	0.000	0.000	0.000	0.000	0.000	0.000	0.000	0.000	0.000	0.000	0.000	0.000	0.000	0.000	0.000	0.000	0.000	0.000	0.000	0.000	0.000	-0.263
77	ปอชี้แฮด	0.000	0.000	0.000	0.000	0.000	0.000	0.000	0.000	0.000	0.000	0.000	0.000	0.000	0.000	0.000	0.000	0.000	0.000	0.000	0.000	0.000	0.000	0.000	-0.105
78	สทิงใบยาว	0.000	0.000	0.000	0.000	0.000	0.000	0.000	0.000	0.000	0.000	0.000	0.000	0.000	0.000	0.000	0.000	0.000	0.000	0.000	0.000	0.000	0.000	0.000	-0.038
79	ก้อแดง	0.000	0.000	0.000	0.000	0.000	0.000	0.000	0.000	0.000	0.000	0.000	0.000	0.000	0.000	0.000	0.000	0.000	0.000	0.000	0.000	0.000	0.000	0.000	-0.373
80	มะไฟ	0.000	0.000	0.000	0.000	0.000	0.000	0.000	0.000	0.000	0.000	0.000	0.000	0.000	0.000	0.000	0.000	0.000	0.000	0.000	0.000	0.000	0.000	0.000	-0.315

ตารางที่ 4.18 (ต่อ)

ลำดับ	ชื่อพันธุ์ไม้	ค่า SWI แยกตามขนาดเส้นรอบวงลำต้นเป็นเซนติเมตร																								
		0-10	10-20	20-30	30-40	40-50	50-60	60-70	70-80	80-90	90-100	100	110	120	130	140	150	160	170	180	190	200	210	220	230	240
81	สะบันงา	-0.052	-0.024	-0.087	0.000	0.000	0.000	0.000	0.000	0.000	0.000	0.000	0.000	0.000	0.000	0.000	0.000	0.000	0.000	0.000	0.000	0.000	0.000	0.000	0.000	0.000
82	จำปี	-0.036	0.000	0.000	0.000	0.000	0.000	0.000	0.000	0.000	0.000	0.000	0.000	0.000	0.000	0.000	0.000	0.000	0.000	0.000	0.000	0.000	0.000	0.000	0.000	0.000
83	เครือออน	-0.010	-0.098	0.000	0.000	0.000	0.000	0.000	0.000	0.000	0.000	0.000	0.000	0.000	0.000	0.000	0.000	0.000	0.000	0.000	0.000	0.000	0.000	0.000	0.000	0.000
84	เครือขุ่น	-0.033	0.000	0.000	0.000	0.000	0.000	0.000	0.000	0.000	0.000	0.000	0.000	0.000	0.000	0.000	0.000	0.000	0.000	0.000	0.000	0.000	0.000	0.000	0.000	0.000
85	เมียดหูขาว	-0.055	0.000	0.000	0.000	0.000	0.000	0.000	0.000	0.000	0.000	0.000	0.000	0.000	0.000	0.000	0.000	0.000	0.000	0.000	0.000	0.000	0.000	0.000	0.000	0.000
86	มะคะ	-0.026	0.000	0.000	0.000	-0.159	0.000	-0.186	0.000	0.000	-0.306	0.000	0.000	0.000	0.000	0.000	0.000	0.000	0.000	0.000	0.000	0.000	0.000	0.000	0.000	0.000
87	ก่อสร้อย	-0.049	-0.024	0.000	0.000	0.000	0.000	0.000	0.000	0.000	0.000	0.000	0.000	0.000	0.000	0.000	0.000	0.000	0.000	0.000	0.000	0.000	0.000	0.000	0.000	0.000
88	เครือไหลแดง	-0.026	0.000	0.000	0.000	0.000	0.000	0.000	0.000	0.000	0.000	0.000	0.000	0.000	0.000	0.000	0.000	0.000	0.000	0.000	0.000	0.000	0.000	0.000	0.000	0.000
89	ลำควน	-0.026	0.000	0.000	0.000	0.000	0.000	0.000	0.000	0.000	0.000	0.000	0.000	0.000	0.000	0.000	0.000	0.000	0.000	0.000	0.000	0.000	0.000	0.000	0.000	0.000
90	ก่าเครือ	-0.010	-0.024	0.000	0.000	0.000	-0.160	0.000	0.000	0.000	0.000	0.000	0.000	0.000	0.000	0.000	0.000	0.000	0.000	0.000	0.000	0.000	0.000	0.000	0.000	0.000

ลำดับ	ชื่อพันธุ์ไม้	ค่า SWI แยกตามขนาดเส้นรอบวงลำต้นเป็นเซนติเมตร																						FCI รวม		
		240	250	260	270	280	290	300	310	320	330	340	350	360	370	380	390	400	410	420	430	440	450		460	
81	สะบันงา	0.000	0.000	0.000	0.000	0.000	0.000	0.000	0.000	0.000	0.000	0.000	0.000	0.000	0.000	0.000	0.000	0.000	0.000	0.000	0.000	0.000	0.000	0.000	0.000	-0.162
82	จำปี	0.000	0.000	0.000	0.000	0.000	0.000	0.000	0.000	0.000	0.000	0.000	0.000	0.000	0.000	0.000	0.000	0.000	0.000	0.000	0.000	0.000	0.000	0.000	0.000	-0.036
83	เครือออน	0.000	0.000	0.000	0.000	0.000	0.000	0.000	0.000	0.000	0.000	0.000	0.000	0.000	0.000	0.000	0.000	0.000	0.000	0.000	0.000	0.000	0.000	0.000	0.000	-0.108
84	เครือขุ่น	0.000	0.000	0.000	0.000	0.000	0.000	0.000	0.000	0.000	0.000	0.000	0.000	0.000	0.000	0.000	0.000	0.000	0.000	0.000	0.000	0.000	0.000	0.000	0.000	-0.033
85	เมียดหูขาว	0.000	0.000	0.000	0.000	0.000	0.000	0.000	0.000	0.000	0.000	0.000	0.000	0.000	0.000	0.000	0.000	0.000	0.000	0.000	0.000	0.000	0.000	0.000	0.000	-0.055
86	มะคะ	0.000	0.000	0.000	0.000	0.000	0.000	0.000	0.000	0.000	0.000	0.000	0.000	0.000	0.000	0.000	0.000	0.000	0.000	0.000	0.000	0.000	0.000	0.000	0.000	-0.677
87	ก่อสร้อย	0.000	0.000	0.000	0.000	0.000	0.000	0.000	0.000	0.000	0.000	0.000	0.000	0.000	0.000	0.000	0.000	0.000	0.000	0.000	0.000	0.000	0.000	0.000	0.000	-0.072
88	เครือไหลแดง	0.000	0.000	0.000	0.000	0.000	0.000	0.000	0.000	0.000	0.000	0.000	0.000	0.000	0.000	0.000	0.000	0.000	0.000	0.000	0.000	0.000	0.000	0.000	0.000	-0.026
89	ลำควน	0.000	0.000	0.000	0.000	0.000	0.000	0.000	0.000	0.000	0.000	0.000	0.000	0.000	0.000	0.000	0.000	0.000	0.000	0.000	0.000	0.000	0.000	0.000	0.000	-0.026
90	ก่าเครือ	0.000	0.000	0.000	0.000	0.000	0.000	0.000	0.000	0.000	0.000	0.000	0.000	0.000	0.000	0.000	0.000	0.000	0.000	0.000	0.000	0.000	0.000	0.000	0.000	-0.194

ตารางที่ 4.18 (ต่อ)

ลำดับ	ชื่อพันธุ์ไม้	ค่า SWI แยกตามขนาดเส้นรอบวงลำต้นเป็นเซนติเมตร																							
		0-10	10-20	20-30	30-40	40-50	50-60	60-70	70-80	80-90	90-100	100-110	110-120	120-130	130-140	140-150	150-160	160-170	170-180	180-190	190-200	200-210	210-220	220-230	230-240
91	จิวป่า	0.000	0.000	0.000	0.000	0.000	0.000	0.000	-0.224	0.000	0.000	0.000	0.000	0.000	0.000	-0.431	0.000	0.000	0.000	0.000	0.000	0.000	0.000	0.000	0.000
92	ก่อแพะ	0.000	0.000	0.000	0.000	0.000	0.000	0.000	0.000	0.000	0.000	0.000	0.000	0.000	0.000	0.000	0.000	-0.464	0.000	0.000	0.000	0.000	0.000	0.000	0.000
93	ไทรใบใหญ่	-0.010	-0.041	0.000	0.000	0.000	0.000	0.000	0.000	0.000	0.000	0.000	0.000	0.000	0.000	0.000	0.000	0.000	0.000	0.000	0.000	0.000	0.000	0.000	0.000
94	ลำไยป่า	-0.015	-0.024	0.000	0.000	0.000	0.000	0.000	0.000	0.000	0.000	0.000	0.000	0.000	0.000	0.000	0.000	0.000	0.000	0.000	0.000	0.000	0.000	0.000	0.000
95	Tree-1	-0.010	0.000	0.000	0.000	0.000	-0.160	0.000	0.000	0.000	0.000	0.000	0.000	0.000	0.000	0.000	0.000	0.000	0.000	0.000	0.000	0.000	0.000	0.000	0.000
96	แคทราช	0.000	0.000	-0.087	0.000	0.000	0.000	-0.186	0.000	0.000	0.000	0.000	0.000	0.000	0.000	0.000	0.000	0.000	0.000	0.000	0.000	0.000	0.000	0.000	0.000
97	มะหาด	-0.010	0.000	0.000	-0.141	0.000	0.000	0.000	0.000	0.000	0.000	0.000	0.000	0.000	0.000	0.000	0.000	0.000	0.000	0.000	0.000	0.000	0.000	0.000	0.000
98	เครือมะเมื่อย	-0.010	-0.024	0.000	0.000	0.000	0.000	0.000	0.000	0.000	0.000	0.000	0.000	0.000	0.000	0.000	0.000	0.000	0.000	0.000	0.000	0.000	0.000	0.000	0.000
99	ก่อเป็น	-0.030	-0.057	0.000	0.000	0.000	0.000	0.000	0.000	0.000	0.000	0.000	0.000	0.000	0.000	0.000	0.000	0.000	0.000	0.000	0.000	0.000	0.000	0.000	0.000
100	สามง่าม	-0.015	0.000	0.000	0.000	0.000	0.000	0.000	0.000	0.000	0.000	0.000	0.000	0.000	0.000	0.000	0.000	0.000	0.000	0.000	0.000	0.000	0.000	0.000	0.000

ลำดับ	ชื่อพันธุ์ไม้	ค่า SWI แยกตามขนาดเส้นรอบวงลำต้นเป็นเซนติเมตร																								FCI รวม
		240-250	250-260	260-270	270-280	280-290	290-300	300-310	310-320	320-330	330-340	340-350	350-360	360-370	370-380	380-390	390-400	400-410	410-420	420-430	430-440	440-450	450-460			
91	จิวป่า	0.000	0.000	0.000	0.000	0.000	0.000	0.000	0.000	0.000	0.000	0.000	0.000	0.000	0.000	0.000	0.000	0.000	0.000	0.000	0.000	0.000	0.000	0.000	-0.654	
92	ก่อแพะ	0.000	0.000	0.000	0.000	0.000	0.000	0.000	0.000	0.000	0.000	0.000	0.000	0.000	0.000	0.000	0.000	0.000	0.000	0.000	0.000	0.000	0.000	0.000	-0.464	
93	ไทรใบใหญ่	0.000	0.000	0.000	0.000	0.000	0.000	0.000	0.000	0.000	0.000	0.000	0.000	0.000	0.000	0.000	0.000	0.000	0.000	0.000	0.000	0.000	0.000	0.000	-0.052	
94	ลำไยป่า	0.000	0.000	0.000	0.000	0.000	0.000	0.000	0.000	0.000	0.000	0.000	0.000	0.000	0.000	0.000	0.000	0.000	0.000	0.000	0.000	0.000	0.000	0.000	-0.038	
95	Tree-1	0.000	0.000	0.000	0.000	0.000	0.000	0.000	0.000	0.000	0.000	0.000	0.000	0.000	0.000	0.000	0.000	0.000	0.000	0.000	0.000	0.000	0.000	0.000	-0.170	
96	แคทราช	0.000	0.000	0.000	0.000	0.000	0.000	0.000	0.000	0.000	0.000	0.000	0.000	0.000	0.000	0.000	0.000	0.000	0.000	0.000	0.000	0.000	0.000	0.000	-0.273	
97	มะหาด	0.000	0.000	0.000	0.000	0.000	0.000	0.000	0.000	0.000	0.000	0.000	0.000	0.000	0.000	0.000	0.000	0.000	0.000	0.000	0.000	0.000	0.000	0.000	-0.151	
98	เครือมะเมื่อย	0.000	0.000	0.000	0.000	0.000	0.000	0.000	0.000	0.000	0.000	0.000	0.000	0.000	0.000	0.000	0.000	0.000	0.000	0.000	0.000	0.000	0.000	0.000	-0.034	
99	ก่อเป็น	0.000	0.000	0.000	0.000	0.000	0.000	0.000	0.000	0.000	0.000	0.000	0.000	0.000	0.000	0.000	0.000	0.000	0.000	0.000	0.000	0.000	0.000	0.000	-0.087	
100	สามง่าม	0.000	0.000	0.000	0.000	0.000	0.000	0.000	0.000	0.000	0.000	0.000	0.000	0.000	0.000	0.000	0.000	0.000	0.000	0.000	0.000	0.000	0.000	0.000	-0.015	

ตารางที่ 4.18 (ต่อ)

ลำดับ	ชื่อพันธุ์ไม้	ค่า SWI แยกตามขนาดเส้นรอบวงลำต้นเป็นเซนติเมตร																							
		0-10	10-20	20-30	30-40	40-50	50-60	60-70	70-80	80-90	90-100	100	110	120	130	140	150	160	170	180	190	200	210	220	230
101	กล้วยงา	-0.030	-0.041	0.000	0.000	0.000	0.000	0.000	0.000	0.000	0.000	0.000	0.000	0.000	0.000	0.000	0.000	0.000	0.000	0.000	0.000	0.000	0.000	0.000	0.000
102	เหมือดใบหอก	-0.010	0.000	0.000	0.000	0.000	0.000	0.000	0.000	0.000	0.000	0.000	0.000	0.000	0.000	0.000	0.000	0.000	0.000	0.000	0.000	0.000	0.000	0.000	0.000
103	ปอเลียง	-0.010	0.000	0.000	0.000	0.000	0.000	0.000	0.000	0.000	0.000	0.000	0.000	0.000	0.000	0.000	0.000	0.000	0.000	0.000	0.000	0.000	0.000	0.000	0.000
104	แมงม่านก	-0.010	0.000	0.000	0.000	0.000	0.000	0.000	0.000	0.000	0.000	0.000	0.000	0.000	0.000	0.000	0.000	0.000	0.000	0.000	0.000	0.000	0.000	0.000	0.000
105	สอขดาว	-0.019	-0.072	0.000	0.000	0.000	0.000	0.000	0.000	0.000	0.000	0.000	0.000	0.000	0.000	0.000	0.000	0.000	0.000	0.000	0.000	0.000	0.000	0.000	0.000
106	เพ็ชระฟาน	-0.033	0.000	0.000	0.000	0.000	0.000	0.000	0.000	0.000	0.000	0.000	0.000	0.000	0.000	0.000	0.000	0.000	0.000	0.000	0.000	0.000	0.000	0.000	0.000
107	ม่วงเลือด	-0.006	-0.024	0.000	0.000	0.000	0.000	-0.186	-0.224	0.000	0.000	0.000	0.000	0.000	0.000	0.000	0.000	0.000	0.000	0.000	0.000	0.000	0.000	0.000	0.000
108	สารภีป่า	0.000	0.000	0.000	-0.165	-0.186	-0.096	0.000	0.000	0.000	0.000	0.000	0.000	0.000	0.000	0.000	0.000	0.000	0.000	0.000	0.000	0.000	0.000	0.000	0.000
109	คำลง	-0.015	-0.024	0.000	0.000	-0.159	0.000	0.000	0.000	0.000	0.000	0.000	0.000	0.000	0.000	0.000	0.000	0.000	0.000	0.000	0.000	0.000	0.000	0.000	0.000
110	มะมุ่นใบใหญ่	-0.019	0.000	0.000	-0.141	0.000	0.000	0.000	0.000	0.000	0.000	0.000	0.000	0.000	0.000	0.000	0.000	0.000	0.000	0.000	0.000	0.000	0.000	0.000	0.000

ลำดับ	ชื่อพันธุ์ไม้	ค่า SWI แยกตามขนาดเส้นรอบวงลำต้นเป็นเซนติเมตร																						FCI รวม		
		240	250	260	270	280	290	300	310	320	330	340	350	360	370	380	390	400	410	420	430	440	450			
101	กล้วยงา	0.000	0.000	0.000	0.000	0.000	0.000	0.000	0.000	0.000	0.000	0.000	0.000	0.000	0.000	0.000	0.000	0.000	0.000	0.000	0.000	0.000	0.000	0.000	-0.071	
102	เหมือดใบหอก	0.000	0.000	0.000	0.000	0.000	0.000	0.000	0.000	0.000	0.000	0.000	0.000	0.000	0.000	0.000	0.000	0.000	0.000	0.000	0.000	0.000	0.000	0.000	0.000	-0.010
103	ปอเลียง	0.000	0.000	0.000	0.000	0.000	0.000	0.000	0.000	0.000	0.000	0.000	0.000	0.000	0.000	0.000	0.000	0.000	0.000	0.000	0.000	0.000	0.000	0.000	0.000	-0.010
104	แมงม่านก	0.000	0.000	0.000	0.000	0.000	0.000	0.000	0.000	0.000	0.000	0.000	0.000	0.000	0.000	0.000	0.000	0.000	0.000	0.000	0.000	0.000	0.000	0.000	0.000	-0.010
105	สอขดาว	0.000	0.000	0.000	0.000	0.000	0.000	0.000	0.000	0.000	0.000	0.000	0.000	0.000	0.000	0.000	0.000	0.000	0.000	0.000	0.000	0.000	0.000	0.000	0.000	-0.090
106	เพ็ชระฟาน	0.000	0.000	0.000	0.000	0.000	0.000	0.000	0.000	0.000	0.000	0.000	0.000	0.000	0.000	0.000	0.000	0.000	0.000	0.000	0.000	0.000	0.000	0.000	0.000	-0.033
107	ม่วงเลือด	0.000	0.000	0.000	0.000	0.000	0.000	0.000	0.000	0.000	0.000	0.000	0.000	0.000	0.000	0.000	0.000	0.000	0.000	0.000	0.000	0.000	0.000	0.000	0.000	-0.439
108	สารภีป่า	0.000	0.000	0.000	0.000	0.000	0.000	0.000	0.000	0.000	0.000	0.000	0.000	0.000	0.000	0.000	0.000	0.000	0.000	0.000	0.000	0.000	0.000	0.000	0.000	-0.447
109	คำลง	0.000	0.000	0.000	0.000	0.000	0.000	0.000	0.000	0.000	0.000	0.000	0.000	0.000	0.000	0.000	0.000	0.000	0.000	0.000	0.000	0.000	0.000	0.000	0.000	-0.197
110	มะมุ่นใบใหญ่	0.000	0.000	0.000	0.000	0.000	0.000	0.000	0.000	0.000	0.000	0.000	0.000	0.000	0.000	0.000	0.000	0.000	0.000	0.000	0.000	0.000	0.000	0.000	0.000	-0.160

ตารางที่ 4.18 (ต่อ)

ลำดับ	ชื่อพันธุ์ไม้	ค่า SWI แยกตามขนาดเส้นรอบวงลำต้นเป็นเซนติเมตร																							
		0-10	10-20	20-30	30-40	40-50	50-60	60-70	70-80	80-90	90-100	100-110	110-120	120-130	130-140	140-150	150-160	160-170	170-180	180-190	190-200	200-210	210-220	220-230	230-240
111	ตีนนก	0.000	0.000	0.000	0.000	0.000	0.000	0.000	0.000	0.000	-0.306	0.000	0.000	0.000	0.000	0.000	0.000	0.000	0.000	0.000	0.000	0.000	0.000	0.000	0.000
112	ยางโอน	-0.010	-0.041	0.000	0.000	0.000	0.000	0.000	0.000	0.000	0.000	0.000	0.000	0.000	0.000	0.000	0.000	0.000	0.000	0.000	0.000	0.000	0.000	0.000	0.000
113	หมื่นปี	-0.015	-0.024	0.000	0.000	0.000	0.000	0.000	0.000	0.000	0.000	0.000	0.000	0.000	0.000	0.000	0.000	0.000	0.000	0.000	0.000	0.000	0.000	0.000	0.000
114	ขามขี้ไก่	0.000	0.000	0.000	-0.141	0.000	0.000	-0.186	0.000	0.000	0.000	0.000	0.000	0.000	0.000	0.000	0.000	0.000	0.000	0.000	0.000	0.000	0.000	0.000	0.000
115	สักขี้ไก่	0.000	0.000	0.000	0.000	0.000	0.000	0.000	0.000	-0.342	0.000	0.000	0.000	0.000	0.000	0.000	0.000	0.000	0.000	0.000	0.000	0.000	0.000	0.000	0.000
116	เลื่อมหิ้ว	-0.010	-0.024	0.000	0.000	0.000	0.000	0.000	0.000	0.000	0.000	0.000	0.000	0.000	0.000	0.000	0.000	0.000	0.000	0.000	0.000	0.000	0.000	0.000	0.000
117	อัครทวาร	-0.015	0.000	0.000	0.000	0.000	0.000	0.000	0.000	0.000	0.000	0.000	0.000	0.000	0.000	0.000	0.000	0.000	0.000	0.000	0.000	0.000	0.000	0.000	0.000
118	ปีบ	-0.015	0.000	0.000	0.000	0.000	0.000	0.000	0.000	0.000	0.000	0.000	0.000	0.000	0.000	0.000	0.000	0.000	0.000	0.000	0.000	0.000	0.000	0.000	0.000
119	ไทร้มด	-0.015	0.000	0.000	0.000	0.000	0.000	0.000	0.000	0.000	0.000	0.000	0.000	0.000	0.000	0.000	0.000	0.000	0.000	0.000	0.000	0.000	0.000	0.000	0.000
120	มณฑาลอย	-0.015	0.000	0.000	0.000	0.000	0.000	0.000	0.000	0.000	0.000	0.000	0.000	0.000	0.000	0.000	0.000	0.000	0.000	0.000	0.000	0.000	0.000	0.000	0.000

ลำดับ	ชื่อพันธุ์ไม้	ค่า SWI แยกตามขนาดเส้นรอบวงลำต้นเป็นเซนติเมตร																						FCI รวม	
		240-250	250-260	260-270	270-280	280-290	290-300	300-310	310-320	320-330	330-340	340-350	350-360	360-370	370-380	380-390	390-400	400-410	410-420	420-430	430-440	440-450	450-460		
111	ตีนนก	0.000	0.000	0.000	0.000	0.000	0.000	0.000	0.000	0.000	0.000	0.000	0.000	0.000	0.000	0.000	0.000	0.000	0.000	0.000	0.000	0.000	0.000	0.000	-0.306
112	ยางโอน	0.000	0.000	0.000	0.000	0.000	0.000	0.000	0.000	0.000	0.000	0.000	0.000	0.000	0.000	0.000	0.000	0.000	0.000	0.000	0.000	0.000	0.000	0.000	-0.052
113	หมื่นปี	0.000	0.000	0.000	0.000	0.000	0.000	0.000	0.000	0.000	0.000	0.000	0.000	0.000	0.000	0.000	0.000	0.000	0.000	0.000	0.000	0.000	0.000	0.000	-0.038
114	ขามขี้ไก่	0.000	0.000	0.000	0.000	0.000	0.000	0.000	0.000	0.000	0.000	0.000	0.000	0.000	0.000	0.000	0.000	0.000	0.000	0.000	0.000	0.000	0.000	0.000	-0.327
115	สักขี้ไก่	0.000	0.000	0.000	0.000	0.000	0.000	0.000	0.000	0.000	0.000	0.000	0.000	0.000	0.000	0.000	0.000	0.000	0.000	0.000	0.000	0.000	0.000	0.000	-0.342
116	เลื่อมหิ้ว	0.000	0.000	0.000	0.000	0.000	0.000	0.000	0.000	0.000	0.000	0.000	0.000	0.000	0.000	0.000	0.000	0.000	0.000	0.000	0.000	0.000	0.000	0.000	-0.034
117	อัครทวาร	0.000	0.000	0.000	0.000	0.000	0.000	0.000	0.000	0.000	0.000	0.000	0.000	0.000	0.000	0.000	0.000	0.000	0.000	0.000	0.000	0.000	0.000	0.000	-0.015
118	ปีบ	0.000	0.000	0.000	0.000	0.000	0.000	0.000	0.000	0.000	0.000	0.000	0.000	0.000	0.000	0.000	0.000	0.000	0.000	0.000	0.000	0.000	0.000	0.000	-0.015
119	ไทร้มด	0.000	0.000	0.000	0.000	0.000	0.000	0.000	0.000	0.000	0.000	0.000	0.000	0.000	0.000	0.000	0.000	0.000	0.000	0.000	0.000	0.000	0.000	0.000	-0.015
120	มณฑาลอย	0.000	0.000	0.000	0.000	0.000	0.000	0.000	0.000	0.000	0.000	0.000	0.000	0.000	0.000	0.000	0.000	0.000	0.000	0.000	0.000	0.000	0.000	0.000	-0.015

ตารางที่ 4.18 (ต่อ)

ลำดับ	ชื่อพันธุ์ไม้	ค่า SWI แยกตามขนาดเส้นรอบวงลำต้นเป็นเซนติเมตร																								
		0-10	10-20	20-30	30-40	40-50	50-60	60-70	70-80	80-90	90-100	100	110	120	130	140	150	160	170	180	190	200	210	220	230	240
121	สองสลึง	0.000	0.000	0.000	0.000	0.000	0.000	-0.186	0.000	0.000	0.000	0.000	0.000	0.000	0.000	0.000	0.000	0.000	0.000	0.000	0.000	0.000	0.000	0.000	0.000	0.000
122	ก่อกระจุม	0.000	0.000	0.000	0.000	0.000	-0.160	0.000	0.000	0.000	0.000	0.000	0.000	0.000	0.000	0.000	0.000	0.000	0.000	0.000	0.000	0.000	0.000	0.000	0.000	0.000
123	เครือผักเหละ	-0.006	-0.024	0.000	0.000	0.000	0.000	0.000	0.000	0.000	0.000	0.000	0.000	0.000	0.000	0.000	0.000	0.000	0.000	0.000	0.000	0.000	0.000	0.000	0.000	0.000
124	เครืออิลิช	-0.010	0.000	0.000	0.000	0.000	0.000	0.000	0.000	0.000	0.000	0.000	0.000	0.000	0.000	0.000	0.000	0.000	0.000	0.000	0.000	0.000	0.000	0.000	0.000	0.000
125	แก้มขาว	-0.010	0.000	0.000	0.000	0.000	0.000	0.000	0.000	0.000	0.000	0.000	0.000	0.000	0.000	0.000	0.000	0.000	0.000	0.000	0.000	0.000	0.000	0.000	0.000	0.000
126	เครือมะพร้าว	-0.010	0.000	0.000	0.000	0.000	0.000	0.000	0.000	0.000	0.000	0.000	0.000	0.000	0.000	0.000	0.000	0.000	0.000	0.000	0.000	0.000	0.000	0.000	0.000	0.000
127	นางแย้ม	-0.010	0.000	0.000	0.000	0.000	0.000	0.000	0.000	0.000	0.000	0.000	0.000	0.000	0.000	0.000	0.000	0.000	0.000	0.000	0.000	0.000	0.000	0.000	0.000	0.000
128	จีผาแตก	-0.010	0.000	0.000	0.000	0.000	0.000	0.000	0.000	0.000	0.000	0.000	0.000	0.000	0.000	0.000	0.000	0.000	0.000	0.000	0.000	0.000	0.000	0.000	0.000	0.000
129	เก็ดคำ	0.000	0.000	0.000	0.000	-0.159	0.000	0.000	0.000	0.000	0.000	0.000	0.000	0.000	0.000	0.000	0.000	0.000	0.000	0.000	0.000	0.000	0.000	0.000	0.000	0.000
130	กล้วยป่า	0.000	0.000	0.000	0.000	-0.159	0.000	0.000	0.000	0.000	0.000	0.000	0.000	0.000	0.000	0.000	0.000	0.000	0.000	0.000	0.000	0.000	0.000	0.000	0.000	0.000

ลำดับ	ชื่อพันธุ์ไม้	ค่า SWI แยกตามขนาดเส้นรอบวงลำต้นเป็นเซนติเมตร																						FCI รวม		
		240	250	260	270	280	290	300	310	320	330	340	350	360	370	380	390	400	410	420	430	440	450		460	
121	สองสลึง	0.000	0.000	0.000	0.000	0.000	0.000	0.000	0.000	0.000	0.000	0.000	0.000	0.000	0.000	0.000	0.000	0.000	0.000	0.000	0.000	0.000	0.000	0.000	0.000	-0.186
122	ก่อกระจุม	0.000	0.000	0.000	0.000	0.000	0.000	0.000	0.000	0.000	0.000	0.000	0.000	0.000	0.000	0.000	0.000	0.000	0.000	0.000	0.000	0.000	0.000	0.000	0.000	-0.160
123	เครือผักเหละ	0.000	0.000	0.000	0.000	0.000	0.000	0.000	0.000	0.000	0.000	0.000	0.000	0.000	0.000	0.000	0.000	0.000	0.000	0.000	0.000	0.000	0.000	0.000	0.000	-0.029
124	เครืออิลิช	0.000	0.000	0.000	0.000	0.000	0.000	0.000	0.000	0.000	0.000	0.000	0.000	0.000	0.000	0.000	0.000	0.000	0.000	0.000	0.000	0.000	0.000	0.000	0.000	-0.010
125	แก้มขาว	0.000	0.000	0.000	0.000	0.000	0.000	0.000	0.000	0.000	0.000	0.000	0.000	0.000	0.000	0.000	0.000	0.000	0.000	0.000	0.000	0.000	0.000	0.000	0.000	-0.010
126	เครือมะพร้าว	0.000	0.000	0.000	0.000	0.000	0.000	0.000	0.000	0.000	0.000	0.000	0.000	0.000	0.000	0.000	0.000	0.000	0.000	0.000	0.000	0.000	0.000	0.000	0.000	-0.010
127	นางแย้ม	0.000	0.000	0.000	0.000	0.000	0.000	0.000	0.000	0.000	0.000	0.000	0.000	0.000	0.000	0.000	0.000	0.000	0.000	0.000	0.000	0.000	0.000	0.000	0.000	-0.010
128	จีผาแตก	0.000	0.000	0.000	0.000	0.000	0.000	0.000	0.000	0.000	0.000	0.000	0.000	0.000	0.000	0.000	0.000	0.000	0.000	0.000	0.000	0.000	0.000	0.000	0.000	-0.010
129	เก็ดคำ	0.000	0.000	0.000	0.000	0.000	0.000	0.000	0.000	0.000	0.000	0.000	0.000	0.000	0.000	0.000	0.000	0.000	0.000	0.000	0.000	0.000	0.000	0.000	0.000	-0.159
130	กล้วยป่า	0.000	0.000	0.000	0.000	0.000	0.000	0.000	0.000	0.000	0.000	0.000	0.000	0.000	0.000	0.000	0.000	0.000	0.000	0.000	0.000	0.000	0.000	0.000	0.000	-0.159

ตารางที่ 4.18 (ต่อ)

ลำดับ	ชื่อพันธุ์ไม้	ค่า SWI แยกตามขนาดเส้นรอบวงลำต้นเป็นเซนติเมตร																							
		0-10	10-20	20-30	30-40	40-50	50-60	60-70	70-80	80-90	90-100	100-110	110-120	120-130	130-140	140-150	150-160	160-170	170-180	180-190	190-200	200-210	210-220	220-230	230-240
131	มะม่วงหัวแมงวัน	0.000	0.000	0.000	0.000	-0.159	0.000	0.000	0.000	0.000	0.000	0.000	0.000	0.000	0.000	0.000	0.000	0.000	0.000	0.000	0.000	0.000	0.000	0.000	0.000
132	เสลาดำ	0.000	0.000	0.000	-0.141	0.000	0.000	0.000	0.000	0.000	0.000	0.000	0.000	0.000	0.000	0.000	0.000	0.000	0.000	0.000	0.000	0.000	0.000	0.000	0.000
133	เคาะ	0.000	0.000	-0.087	0.000	0.000	0.000	0.000	0.000	0.000	0.000	0.000	0.000	0.000	0.000	0.000	0.000	0.000	0.000	0.000	0.000	0.000	0.000	0.000	0.000
134	หวายลิง	0.000	0.000	-0.087	0.000	0.000	0.000	0.000	0.000	0.000	0.000	0.000	0.000	0.000	0.000	0.000	0.000	0.000	0.000	0.000	0.000	0.000	0.000	0.000	0.000
135	มะพลับใบขาว	-0.003	0.000	-0.050	0.000	0.000	0.000	0.000	0.000	0.000	0.000	0.000	0.000	0.000	0.000	0.000	0.000	0.000	0.000	0.000	0.000	0.000	0.000	0.000	0.000
136	อุโลก	0.000	0.000	-0.087	0.000	0.000	0.000	0.000	0.000	0.000	0.000	0.000	0.000	0.000	0.000	0.000	0.000	0.000	0.000	0.000	0.000	0.000	0.000	0.000	0.000
137	อ้อยช้าง	0.000	0.000	-0.087	0.000	0.000	0.000	0.000	0.000	0.000	0.000	0.000	0.000	0.000	0.000	0.000	0.000	0.000	0.000	0.000	0.000	0.000	0.000	0.000	0.000
138	เสี้ยวเครือ	0.000	-0.024	0.000	0.000	0.000	0.000	0.000	0.000	0.000	0.000	0.000	0.000	0.000	0.000	0.000	0.000	0.000	0.000	0.000	0.000	0.000	0.000	0.000	0.000
139	เหียง	0.000	-0.024	0.000	0.000	0.000	0.000	0.000	0.000	0.000	0.000	0.000	0.000	0.000	0.000	0.000	0.000	0.000	0.000	0.000	0.000	0.000	0.000	0.000	0.000
140	เพกา	0.000	-0.024	0.000	0.000	0.000	0.000	0.000	0.000	0.000	0.000	0.000	0.000	0.000	0.000	0.000	0.000	0.000	0.000	0.000	0.000	0.000	0.000	0.000	0.000

ลำดับ	ชื่อพันธุ์ไม้	ค่า SWI แยกตามขนาดเส้นรอบวงลำต้นเป็นเซนติเมตร																								FCI รวม
		240-250	250-260	260-270	270-280	280-290	290-300	300-310	310-320	320-330	330-340	340-350	350-360	360-370	370-380	380-390	390-400	400-410	410-420	420-430	430-440	440-450	450-460			
131	มะม่วงหัวแมงวัน	0.000	0.000	0.000	0.000	0.000	0.000	0.000	0.000	0.000	0.000	0.000	0.000	0.000	0.000	0.000	0.000	0.000	0.000	0.000	0.000	0.000	0.000	0.000	-0.159	
132	เสลาดำ	0.000	0.000	0.000	0.000	0.000	0.000	0.000	0.000	0.000	0.000	0.000	0.000	0.000	0.000	0.000	0.000	0.000	0.000	0.000	0.000	0.000	0.000	0.000	-0.141	
133	เคาะ	0.000	0.000	0.000	0.000	0.000	0.000	0.000	0.000	0.000	0.000	0.000	0.000	0.000	0.000	0.000	0.000	0.000	0.000	0.000	0.000	0.000	0.000	0.000	-0.087	
134	หวายลิง	0.000	0.000	0.000	0.000	0.000	0.000	0.000	0.000	0.000	0.000	0.000	0.000	0.000	0.000	0.000	0.000	0.000	0.000	0.000	0.000	0.000	0.000	0.000	-0.087	
135	มะพลับใบขาว	0.000	0.000	0.000	0.000	0.000	0.000	0.000	0.000	0.000	0.000	0.000	0.000	0.000	0.000	0.000	0.000	0.000	0.000	0.000	0.000	0.000	0.000	0.000	-0.054	
136	อุโลก	0.000	0.000	0.000	0.000	0.000	0.000	0.000	0.000	0.000	0.000	0.000	0.000	0.000	0.000	0.000	0.000	0.000	0.000	0.000	0.000	0.000	0.000	0.000	-0.087	
137	อ้อยช้าง	0.000	0.000	0.000	0.000	0.000	0.000	0.000	0.000	0.000	0.000	0.000	0.000	0.000	0.000	0.000	0.000	0.000	0.000	0.000	0.000	0.000	0.000	0.000	-0.087	
138	เสี้ยวเครือ	0.000	0.000	0.000	0.000	0.000	0.000	0.000	0.000	0.000	0.000	0.000	0.000	0.000	0.000	0.000	0.000	0.000	0.000	0.000	0.000	0.000	0.000	0.000	-0.024	
139	เหียง	0.000	0.000	0.000	0.000	0.000	0.000	0.000	0.000	0.000	0.000	0.000	0.000	0.000	0.000	0.000	0.000	0.000	0.000	0.000	0.000	0.000	0.000	0.000	-0.024	
140	เพกา	0.000	0.000	0.000	0.000	0.000	0.000	0.000	0.000	0.000	0.000	0.000	0.000	0.000	0.000	0.000	0.000	0.000	0.000	0.000	0.000	0.000	0.000	0.000	-0.024	

ตารางที่ 4.18 (ต่อ)

ลำดับ	ชื่อพันธุ์ไม้	ค่า SWI แยกตามขนาดเส้นรอบวงลำต้นเป็นเซนติเมตร																							
		0-10	10-20	20-30	30-40	40-50	50-60	60-70	70-80	80-90	90-100	100	110	120	130	140	150	160	170	180	190	200	210	220	230
141	กระท้อน	0.000	-0.024	0.000	0.000	0.000	0.000	0.000	0.000	0.000	0.000	0.000	0.000	0.000	0.000	0.000	0.000	0.000	0.000	0.000	0.000	0.000	0.000	0.000	0.000
142	มะกอก	0.000	-0.024	0.000	0.000	0.000	0.000	0.000	0.000	0.000	0.000	0.000	0.000	0.000	0.000	0.000	0.000	0.000	0.000	0.000	0.000	0.000	0.000	0.000	0.000
143	ตะขบหลวง	-0.006	0.000	0.000	0.000	0.000	0.000	0.000	0.000	0.000	0.000	0.000	0.000	0.000	0.000	0.000	0.000	0.000	0.000	0.000	0.000	0.000	0.000	0.000	0.000
144	ขี้หน่อหนาม	-0.006	0.000	0.000	0.000	0.000	0.000	0.000	0.000	0.000	0.000	0.000	0.000	0.000	0.000	0.000	0.000	0.000	0.000	0.000	0.000	0.000	0.000	0.000	0.000
145	ก่อแอบ	-0.006	0.000	0.000	0.000	0.000	0.000	0.000	0.000	0.000	0.000	0.000	0.000	0.000	0.000	0.000	0.000	0.000	0.000	0.000	0.000	0.000	0.000	0.000	0.000
146	กล้วยมันปลา	-0.006	0.000	0.000	0.000	0.000	0.000	0.000	0.000	0.000	0.000	0.000	0.000	0.000	0.000	0.000	0.000	0.000	0.000	0.000	0.000	0.000	0.000	0.000	0.000
147	ตะเคียนทอง	-0.006	0.000	0.000	0.000	0.000	0.000	0.000	0.000	0.000	0.000	0.000	0.000	0.000	0.000	0.000	0.000	0.000	0.000	0.000	0.000	0.000	0.000	0.000	0.000
148	เครื่องบินวู้	-0.006	0.000	0.000	0.000	0.000	0.000	0.000	0.000	0.000	0.000	0.000	0.000	0.000	0.000	0.000	0.000	0.000	0.000	0.000	0.000	0.000	0.000	0.000	0.000
149	ลำมอกหลวง	-0.006	0.000	0.000	0.000	0.000	0.000	0.000	0.000	0.000	0.000	0.000	0.000	0.000	0.000	0.000	0.000	0.000	0.000	0.000	0.000	0.000	0.000	0.000	0.000
150	บอระเพ็ด	-0.006	0.000	0.000	0.000	0.000	0.000	0.000	0.000	0.000	0.000	0.000	0.000	0.000	0.000	0.000	0.000	0.000	0.000	0.000	0.000	0.000	0.000	0.000	0.000

ลำดับ	ชื่อพันธุ์ไม้	ค่า SWI แยกตามขนาดเส้นรอบวงลำต้นเป็นเซนติเมตร																						FCI รวม	
		240	250	260	270	280	290	300	310	320	330	340	350	360	370	380	390	400	410	420	430	440	450		
141	กระท้อน	0.000	0.000	0.000	0.000	0.000	0.000	0.000	0.000	0.000	0.000	0.000	0.000	0.000	0.000	0.000	0.000	0.000	0.000	0.000	0.000	0.000	0.000	0.000	-0.024
142	มะกอก	0.000	0.000	0.000	0.000	0.000	0.000	0.000	0.000	0.000	0.000	0.000	0.000	0.000	0.000	0.000	0.000	0.000	0.000	0.000	0.000	0.000	0.000	0.000	-0.024
143	ตะขบหลวง	0.000	0.000	0.000	0.000	0.000	0.000	0.000	0.000	0.000	0.000	0.000	0.000	0.000	0.000	0.000	0.000	0.000	0.000	0.000	0.000	0.000	0.000	0.000	-0.006
144	ขี้หน่อหนาม	0.000	0.000	0.000	0.000	0.000	0.000	0.000	0.000	0.000	0.000	0.000	0.000	0.000	0.000	0.000	0.000	0.000	0.000	0.000	0.000	0.000	0.000	0.000	-0.006
145	ก่อแอบ	0.000	0.000	0.000	0.000	0.000	0.000	0.000	0.000	0.000	0.000	0.000	0.000	0.000	0.000	0.000	0.000	0.000	0.000	0.000	0.000	0.000	0.000	0.000	-0.006
146	กล้วยมันปลา	0.000	0.000	0.000	0.000	0.000	0.000	0.000	0.000	0.000	0.000	0.000	0.000	0.000	0.000	0.000	0.000	0.000	0.000	0.000	0.000	0.000	0.000	0.000	-0.006
147	ตะเคียนทอง	0.000	0.000	0.000	0.000	0.000	0.000	0.000	0.000	0.000	0.000	0.000	0.000	0.000	0.000	0.000	0.000	0.000	0.000	0.000	0.000	0.000	0.000	0.000	-0.006
148	เครื่องบินวู้	0.000	0.000	0.000	0.000	0.000	0.000	0.000	0.000	0.000	0.000	0.000	0.000	0.000	0.000	0.000	0.000	0.000	0.000	0.000	0.000	0.000	0.000	0.000	-0.006
149	ลำมอกหลวง	0.000	0.000	0.000	0.000	0.000	0.000	0.000	0.000	0.000	0.000	0.000	0.000	0.000	0.000	0.000	0.000	0.000	0.000	0.000	0.000	0.000	0.000	0.000	-0.006
150	บอระเพ็ด	0.000	0.000	0.000	0.000	0.000	0.000	0.000	0.000	0.000	0.000	0.000	0.000	0.000	0.000	0.000	0.000	0.000	0.000	0.000	0.000	0.000	0.000	0.000	-0.006

ตารางที่ 4.18 (ต่อ)

ลำดับ	ชื่อพันธุ์ไม้	ค่า SWI แยกตามขนาดเส้นรอบวงลำต้นเป็นเซนติเมตร																							
		0-10	10-20	20-30	30-40	40-50	50-60	60-70	70-80	80-90	90-100	100	110	120	130	140	150	160	170	180	190	200	210	220	230
151	มะเหลียมหิน	-0.006	0.000	0.000	0.000	0.000	0.000	0.000	0.000	0.000	0.000	0.000	0.000	0.000	0.000	0.000	0.000	0.000	0.000	0.000	0.000	0.000	0.000	0.000	0.000
152	ขมมะกอก	-0.006	0.000	0.000	0.000	0.000	0.000	0.000	0.000	0.000	0.000	0.000	0.000	0.000	0.000	0.000	0.000	0.000	0.000	0.000	0.000	0.000	0.000	0.000	0.000
153	Climber-1	-0.006	0.000	0.000	0.000	0.000	0.000	0.000	0.000	0.000	0.000	0.000	0.000	0.000	0.000	0.000	0.000	0.000	0.000	0.000	0.000	0.000	0.000	0.000	0.000
154	เหมือดคนตัวผู้	-0.006	0.000	0.000	0.000	0.000	0.000	0.000	0.000	0.000	0.000	0.000	0.000	0.000	0.000	0.000	0.000	0.000	0.000	0.000	0.000	0.000	0.000	0.000	0.000
155	ข้าวสารป่า	-0.006	0.000	0.000	0.000	0.000	0.000	0.000	0.000	0.000	0.000	0.000	0.000	0.000	0.000	0.000	0.000	0.000	0.000	0.000	0.000	0.000	0.000	0.000	0.000
FCI รวม		-5.910	-5.423	-4.739	-3.858	-4.100	-4.341	-4.309	-3.932	-3.090	-3.203	-2.300	-2.948	-2.707	-2.522	-2.252	-3.000	-1.922	0.000	0.000	0.000	-1.959	-0.918	0.000	-1.585

ลำดับ	ชื่อพันธุ์ไม้	ค่า SWI แยกตามขนาดเส้นรอบวงลำต้นเป็นเซนติเมตร																						FCI รวม	
		240	250	260	270	280	290	300	310	320	330	340	350	360	370	380	390	400	410	420	430	440	450		
151	มะเหลียมหิน	0.000	0.000	0.000	0.000	0.000	0.000	0.000	0.000	0.000	0.000	0.000	0.000	0.000	0.000	0.000	0.000	0.000	0.000	0.000	0.000	0.000	0.000	0.000	-0.006
152	ขมมะกอก	0.000	0.000	0.000	0.000	0.000	0.000	0.000	0.000	0.000	0.000	0.000	0.000	0.000	0.000	0.000	0.000	0.000	0.000	0.000	0.000	0.000	0.000	0.000	-0.006
153	Climber-1	0.000	0.000	0.000	0.000	0.000	0.000	0.000	0.000	0.000	0.000	0.000	0.000	0.000	0.000	0.000	0.000	0.000	0.000	0.000	0.000	0.000	0.000	0.000	-0.006
154	เหมือดคนตัวผู้	0.000	0.000	0.000	0.000	0.000	0.000	0.000	0.000	0.000	0.000	0.000	0.000	0.000	0.000	0.000	0.000	0.000	0.000	0.000	0.000	0.000	0.000	0.000	-0.006
155	ข้าวสารป่า	0.000	0.000	0.000	0.000	0.000	0.000	0.000	0.000	0.000	0.000	0.000	0.000	0.000	0.000	0.000	0.000	0.000	0.000	0.000	0.000	0.000	0.000	0.000	-0.006
FCI รวม		-1.585	-1.000	0.000	-0.918	0.000	0.000	0.000	0.000	0.000	0.000	0.000	0.000	0.000	0.000	0.000	0.000	0.000	0.000	0.000	0.000	0.000	0.000	0.000	-68.521

4.1.4 ป่าสน

ป่าสนเป็นป่าที่พบในพื้นที่ค่อนข้างชันบนที่สูง ในอุทยานแห่งชาติดอยสุเทพ-ปุยพบมากในพื้นที่ไหล่เขาและต้นเขาที่สูงจากระดับน้ำทะเลประมาณ 1,000 ขึ้นไป มีพันธุ์ไม้เด่น ได้แก่ สนสามใบ และพันธุ์ไม้ป่าดิบเขาที่กระจายพันธุ์เข้ามาปะปน เช่น ก่อหม่น ก่อเดือย ก่อแป้น เป็นต้น ป่าสนในอุทยานแห่งชาติดอยสุเทพ-ปุย ถูกรบกวนจากการตัดฟันไม้สน การเจาะเนื้อไม้สนเพื่อนำไปใช้เป็นเชื้อเพลิง ทำให้ป่าสนเกิดความเสื่อมโทรมลง เกิดการลดจำนวนของไม้สนขนาดใหญ่ในพื้นที่และมีผลกระทบต่อความหลากหลายทางชีวภาพ แต่การที่ไม้สนเป็นพันธุ์ไม้ที่โตเร็วจึงสามารถฟื้นฟูปทศแทนไม้ที่ถูกตัดฟันได้อย่างรวดเร็ว จากการวางแปลงสุ่มตัวอย่างขนาด 40 x 40 เมตร จำนวน 10 แปลง ในพื้นที่ป่าสน ได้ผลตาม ตารางที่ 4.19 ถึง ตารางที่ 4.24

รูปที่ 4-12 และ รูปที่ 4-13 แสดงสภาพพื้นที่ทั่วไปและพันธุ์ไม้เด่นในป่าสน

ตารางที่ 4.19 และ ตารางที่ 4.20 แสดงรายชื่อพันธุ์ไม้และข้อมูลความหลากหลายเชิงปริมาณของพันธุ์ไม้ที่พบในป่าสน

ตารางที่ 4.21 - ตารางที่ 4.22 และ รูปที่ 4-14 แสดงจำนวนต้นแยกตามชั้นขนาดเส้นรอบวงลำต้นและจำนวนต้นแยกตามชั้นความสูงของพันธุ์ไม้ที่พบในป่าสน

ตารางที่ 4.23 และ ตารางที่ 4.24 แสดงการคำนวณดัชนีความหลากหลายของชนิดพันธุ์ไม้และการคำนวณดัชนีบ่งชี้สภาพป่าของสังคมพืชป่าสน

(1) จำนวนชนิดพันธุ์ไม้

พบพันธุ์ไม้ทั้งหมด 5,335 ต้น มีความหนาแน่นเฉลี่ยเท่ากับ 533.5 ต้นต่อไร่ ประกอบด้วยพันธุ์ไม้ 120 ชนิด ใน 88 สกุล 44 วงศ์ และพันธุ์ไม้ที่ไม่สามารถจำแนกได้ 3 ชนิด

(2) ความถี่ของการพบพันธุ์ไม้

พันธุ์ไม้ที่มีความถี่มากที่สุด (100% ของพื้นที่) คือ สนสามใบ ก่อหม่น ก่อเดือย สัมปปี แข็ง กวาง ทะโล้ เหมือดคนตัวเมีย สารภีป่าและฮ้อยจัน โดยมีความถี่ของการพบและกระจายตามพื้นที่ในทุกแปลงศึกษา แสดงให้เห็นว่าพันธุ์ไม้เหล่านี้มีการกระจายพันธุ์ในพื้นที่ได้ดีที่สุด พันธุ์ไม้ที่มีความถี่รองลงมา คือ ก่อแป้น มะขามป้อม (90% ของพื้นที่) เกิดดำ ก่ายาน (80% ของพื้นที่) ก่อแอบ ค่ำหุด กล้วยฤๅษี แมงเม่านก อ้าหลวง ไก่แดง ม่วงก้อม สติปคำ มะห้ำและมะมุ่นเหลือง (70% ของพื้นที่) ซึ่งพันธุ์ไม้เหล่านี้สามารถพบได้ง่ายในพื้นที่ป่าสน

ป่าสนอยู่ในพื้นที่ระดับสูง จึงมีพันธุ์ไม้เด่นเป็นไม้สนสามใบซึ่งกระจายอยู่ในพื้นที่สูงได้ดีกว่าสนสองใบ และมีพื้นที่ติดต่อกลั้เคียงกับป่าดิบเขา จึงมีพันธุ์ไม้ป่าดิบเขากระจายเข้ามาปะปนเป็นจำนวนมาก เช่น ก่อเดือย ก่อหม่น ทะโล้ และ ก่อแป้น เป็นต้น ในป่าสนมีพันธุ์ไม้บางชนิดที่ไม่ใช่พันธุ์ไม้ท้องถิ่นในสังคมพืชป่าไม้ในอุทยานแห่งชาติดอยสุเทพ-ปุย ซึ่งถูกนำเข้ามาปลูกในพื้นที่และได้กระจายพันธุ์เข้ามาในป่าธรรมชาติ เช่น ขมิ้นต้น นางพญาเสือโคร่ง แต่มีความถี่ของการกระจายพันธุ์ไม่มากนัก (10-20% ของพื้นที่)

(3) ความหนาแน่นและความอุดมสมบูรณ์ของประชากรพันธุ์ไม้

พันธุ์ไม้ที่เป็นต้นไม้ใหญ่ที่พบจึ้นอยู่มากในป่าสนบริเวณนี้ คือ สนสามใบ มีความหนาแน่น 42.8 ต้นต่อไร่ (8.02% ของพันธุ์ไม้ทั้งหมด) รองลงมา ได้แก่ ก่อหม่น ก่อเดือยและก่แป้น (40.7, 38.1 และ 35.9 ต้นต่อไร่, 7.63, 7.14 และ 6.73% ของพันธุ์ไม้ทั้งหมด ตามลำดับ) ต้นไม้ขนาดเล็กที่พบมากคือ แข็งกวาง ซึ่งเป็นพันธุ์ไม้ที่พบบมากกว่าพันธุ์ไม้ชนิดอื่น รองลงมาคือ ส้มปี (35.6 และ 34.6 ต้นต่อไร่, 6.67 และ 6.49% ของพันธุ์ไม้ทั้งหมด ตามลำดับ)

ป่าสนในพื้นที่ศึกษามีความแปรผันของพันธุ์ไม้เด่นเพียงเล็กน้อย พันธุ์ไม้เด่นต่างๆ ได้แก่ สนสามใบ ก่อแป้น ก่อหม่น ก่อเดือย ส้มปี แข็งกวาง ทะโล้ เหมือดคนตัวเมีย มะขามป้อมและสารภีป่า โดยพันธุ์ไม้เหล่านี้มีความผันแปรของความหนาแน่น 18.7-42.8 ต้นต่อไร่ และมีการกระจายครอบคลุมเกือบทุกพื้นที่ป่าสน ซึ่งมีความหนาแน่นรวมเท่ากับ 62.21% ของพันธุ์ไม้ทั้งหมด

จาก รูปที่ 4.14 และข้อมูลใน ตารางที่ 4.21 และ ตารางที่ 4.22 เมื่อพิจารณาพันธุ์ไม้ทุกชนิดรวมกัน พบว่า สังคมพืชมีการกระจายของประชากรเป็นรูปตัว J กลับ ซึ่งเป็นลักษณะของป่าไม้ที่อุดมสมบูรณ์ที่มีการกระจายของจำนวนประชากรดี โดยจะพบต้นไม้ขนาดเล็กจำนวนมากและพบต้นไม้ที่มีขนาดใหญ่ขึ้นลดน้อยลง เป็นผลมาจากการแก่งแย่งปัจจัยสิ่งแวดล้อมกันระหว่างพืชชนิดเดียวกันและต่างชนิดกัน

พิจารณาจากขนาดของลำต้นของพันธุ์ไม้ในสนในบริเวณนี้ เนื่องจากพื้นที่มีสนสามใบเป็นพันธุ์ไม้เด่น ซึ่งสนสามใบเป็นพันธุ์ไม้ที่โตเร็วและสูงใหญ่มาก ทำให้มีต้นไม้ขนาดใหญ่มากพอสมควรในพื้นที่ (148.7 ต้นต่อไร่) ต้นไม้ขนาดใหญ่ที่พบมากที่สุด คือ สนสามใบ โดยมีจำนวนต้นขนาดใหญ่ที่มีเส้นรอบวงลำต้น 100-300 เซนติเมตร จำนวน 10.6 ต้นต่อไร่ รองมาลงคือ ก่อหม่น (1.0 ต้นต่อไร่) และก่แป้น (0.9 ต้นต่อไร่) พันธุ์ไม้สามชนิดนี้มีประชากรต่อเนื่องกัน แสดงให้เห็นว่ามีความสามารถในการสืบต่อพันธุ์และยึดครองพื้นที่ได้ดี ต้นไม้ต้นที่ใหญ่ที่สุดในสังคมพืชป่าสนบริเวณนี้คือ สนสามใบ โดยมีขนาดเส้นรอบวงลำต้น 300 เซนติเมตร

(4) ความเด่นของพันธุ์ไม้

ป่าสนในพื้นที่เป็นป่าสนที่อยู่ในระดับสูง จึงมีพันธุ์ไม้สนสามใบเป็นพันธุ์ไม้เด่นและมีค่าความเด่นมากที่สุด (48.28% ของพันธุ์ไม้ทั้งหมด) มีพื้นที่หน้าตัดลำต้น 2.32 ตารางเมตรต่อไร่ รองลงมา ได้แก่ ก่อแป้น ก่อหม่นและก่อเดือย (0.52, 0.35 และ 0.18 ตารางเมตรต่อไร่, 10.77, 7.18 และ 3.73% ของพันธุ์ไม้ทั้งหมด ตามลำดับ) พันธุ์ไม้ชนิดนี้ประกอบด้วยต้นที่มีขนาดใหญ่ขึ้นอยู่มากในป่าสนบริเวณนี้ โดยมีค่าความเด่นรวมกันเท่ากับ 69.96% ของพันธุ์ไม้ทั้งหมด เมื่อรวมกับต้นไม้เด่นชนิดอื่นๆ ได้แก่ เหมือดคนตัวเมีย ส้มปี้ ทะโล้และแข่งกาง จะมีค่าความเด่นเท่ากับ 81.56% ของพันธุ์ไม้ทั้งหมด

(5) ดัชนีความสำคัญทางนิเวศวิทยา

สนสามใบมีค่าดัชนีความสำคัญทางนิเวศวิทยาในป่าสนบริเวณนี้โดดเด่นมาก โดยมีค่า 19.59% ของพันธุ์ไม้ทั้งหมด และมากกว่า ก่อแป้น ที่มีค่าดัชนีความสำคัญทางนิเวศวิทยา รองลงมา (6.57% ของพันธุ์ไม้ทั้งหมด) ถึง 13.02% ของพันธุ์ไม้ทั้งหมด ส่วนพันธุ์ไม้เด่นอื่นๆ มีค่าไม่แตกต่างกันมากนัก ได้แก่ ก่อหม่น ก่อเดือย ส้มปี้และแข่งกาง (5.76, 4.45, 3.97 และ 3.73% ของพันธุ์ไม้ทั้งหมด ตามลำดับ)

(6) ดัชนีความหลากหลายของชนิดพันธุ์พืช

พื้นที่ป่าสนในอุทยานแห่งชาติดอยสุเทพ-ปุย เป็นพื้นที่ป่ารุ่นสอง ซึ่งถูกตัดฟันไม้ขนาดใหญ่ออกไปจากพื้นที่ในอดีต อีกทั้งยังถูกรบกวนจากการลักลอบตัดไม้สนเพื่อใช้เป็นเชื้อเพลิง แต่ได้รับการฟื้นฟูจนมีสภาพความอุดมสมบูรณ์สูงขึ้นมาก ทำให้มีความหลากหลายทางชีวภาพค่อนข้างสูง จาก ตารางที่ 4.23 พบว่ามีค่า 5.13 ซึ่งมีค่าค่อนข้างสูง แสดงให้เห็นว่าป่าสนบริเวณนี้มีความหลากหลายของชนิดพันธุ์ไม้ค่อนข้างสูง เป็นผลมาจากในพื้นที่ป่าสนมีจำนวนของต้นไม้ขนาดใหญ่อยู่ค่อนข้างมาก และมีจำนวนชนิดพันธุ์ไม้มากพอสมควร มีความหนาแน่นของพันธุ์ไม้สูงและจำนวนประชากรของพันธุ์ไม้แต่ละชนิดได้สัดส่วนกัน

(7) ดัชนีบ่งชี้สภาพป่า

จาก ตารางที่ 4.24 การประเมินสภาพความอุดมสมบูรณ์ของสังคมพืชป่า โดยใช้ดัชนีบ่งชี้สภาพของป่าไม้ มีค่า 52.68 ซึ่งอยู่ในระดับปานกลาง แสดงให้เห็นถึงการถูกรบกวนในพื้นที่

สรุปได้ว่า การศึกษาความหลากหลายของชนิดพันธุ์ไม้ในป่าสนในพื้นที่ศึกษาในอุทยานแห่งชาติดอยสุเทพ-ปุย จังหวัดเชียงใหม่ พบชนิดพันธุ์ไม้ทั้งหมด 120 ชนิด ใน 88 สกุล 44 วงศ์ และพันธุ์ไม้ที่ไม่สามารถจำแนกได้ 3 ชนิด มีความหนาแน่นเฉลี่ยเท่ากับ 533.5 ต้นต่อไร่ พันธุ์ไม้เด่นที่มีขนาดใหญ่ ได้แก่ สนสามใบ ก่อแป้น ก่อหม่นและก่อเดือย พันธุ์ไม้ที่มีดัชนีความสำคัญทางนิเวศวิทยาสูงสุด คือ สนสามใบ ค่าดัชนีความหลากหลายของชนิดพันธุ์ไม้ มีค่า 5.13 ซึ่งมีค่าค่อนข้างสูงเมื่อเทียบกับป่าสนในพื้นที่อื่นๆ และค่าดัชนีบ่งชี้สภาพของป่าไม้ มีค่า 52.68 ซึ่งเป็นค่าระดับปานกลาง

เมื่อพิจารณาจากการศึกษาความหลากหลายของพันธุ์ไม้ป่าสนในพื้นที่อื่นๆ โดยจากการศึกษาของ ดนัย (2548) ได้ศึกษาความหลากหลายของพันธุ์ไม้ ในป่าสนผสมป่าดิบเขาในอำเภอปางมะผ้า จังหวัดแม่ฮ่องสอน พบว่า ความหนาแน่นของพันธุ์ไม้ มีค่า 106.25 ต้นต่อไร่ ประกอบด้วยพันธุ์ไม้ 85 ชนิด ใน 66 สกุล และ 34 วงศ์ โดยมีพันธุ์ไม้เพียง 44 ชนิด เท่านั้นที่เป็นพันธุ์ไม้ปกติกี่ขึ้นในป่าสนผสมดิบเขา นอกจากนั้นเป็นพันธุ์ไม้ที่ปกติกี่แล้วขึ้นอยู่ในป่าชนิดอื่นๆ พันธุ์ไม้ที่มีความเด่นมากที่สุดคือ สนสามใบ โดยมีพื้นที่หน้าตัดลำต้น เท่ากับ 36.7% ของพันธุ์ไม้ทั้งหมด ส่วนพันธุ์ไม้เด่นอื่นๆ ได้แก่ ก่อแป้น ก่อหม่น ก่อติและก่อแอบ เป็นต้น และพันธุ์ไม้ที่มีดัชนีความสำคัญทางนิเวศวิทยาของพันธุ์ไม้มากที่สุดคือ สนสามใบ มีค่า 15.99% ของพันธุ์ไม้ทั้งหมด ส่วนค่าดัชนีความหลากหลายของชนิดพันธุ์ไม้พบว่า มีสภาพความอุดมสมบูรณ์ของป่าไม้ปานกลาง โดยมีค่าดัชนีความหลากหลายของชนิดพันธุ์ไม้ เท่ากับ 5.1 และมีค่าดัชนีบ่งชี้สภาพของป่าไม้ เท่ากับ 65.74 เมื่อนำความหลากหลายของพันธุ์ไม้มาเปรียบเทียบกับในพื้นที่อุทยานแห่งชาติดอยสุเทพ-ปุย จะเห็นได้ว่ามีชนิดของพันธุ์ไม้เด่นใกล้เคียงกัน โดยมีไม้สนสามใบเป็นพันธุ์ไม้ดัชนีของป่าเช่นเดียวกัน แต่มีความแตกต่างของพันธุ์ไม้เด่นอื่นๆ ซึ่งเป็นพันธุ์ไม้ในป่าดิบเขา แสดงให้เห็นว่าป่าสนผสมดิบเขาในอำเภอปางมะผ้า จังหวัดแม่ฮ่องสอนมีความหลากหลายของพันธุ์ไม้ต่ำกว่า แต่มีสภาพการถูกรบกวนน้อยกว่าในอุทยานแห่งชาติดอยสุเทพ-ปุย จังหวัดเชียงใหม่



รูป 4-12 สภาพพื้นที่ป่าสนที่มีพันธุ์ไม้ป่าดิบเขาเข้ามาปะปนกับไม้สนสามใบ (ภาพบน)
 ไม้สนสามใบที่ถูกเผาเพื่อเจาะเนื้อไม้สนไปใช้เป็นเชื้อเพลิง (ภาพล่างซ้าย)
 และซากใบของสนสามใบที่ปกคลุมพื้นป่า (ภาพล่างขวา)
 ในอุทยานแห่งชาติดอยสุเทพ-ปุย จังหวัดเชียงใหม่



สนสามใบ (*Pinus kesiya*)



ก่อเดือย (*Castanopsis acuminatissima*)



ก่อแอบ (*Quercus helferiana*)



ก่อค้าง (*Lithocarpus lindleyanus*)

ลิขสิทธิ์มหาวิทยาลัยเชียงใหม่
Copyright © by Chiang Mai University
All rights reserved
รูป 4-13 พันธุ์ไม้เด่นในป่าสน

ตารางที่ 4.19 รายชื่อชนิดพันธุ์ไม้ที่พบในป่าสน

วงศ์	ชื่อพันธุ์ไม้	ชื่อวิทยาศาสตร์	ลักษณะพันธุ์ไม้
1. Actinidiaceae	1. ส้านเห็บ	<i>Saurauia roxburghii</i> Wall.	S/ST
2. Anacardiaceae	1. มะเหลียมหิน	<i>Rhus javanica</i> L. var. <i>chinensis</i> (Mill.) T. Yamaz.	ST
	2. รักขาว	<i>Semecarpus cochinchinensis</i> Engler	T
3. Aquifoliaceae	1. นำไน	<i>Ilex umbellulata</i> Loes.	S/ST
4. Araliaceae	1. หนวคปลาหมึก	<i>Brassaia actinophylla</i> Endl.	ExT
	2. ต้านก	<i>Trevesia valida</i> Craib	S
5. Berberidaceae	1. ขมิ้นคั้น	<i>Mahonia siamensis</i> Takeda	ST
6. Betulaceae	1. ไบสร้อย	<i>Carpinus viminea</i> Wall. ex Lindl.	ST
7. Bignoniaceae	1. แคลาย	<i>Stereospermum neuranthum</i> Kurz	T
8. Burseraceae	1. มะเก็ม	<i>Canarium subulatum</i> Guillaumin	T
	2. มะแฟน	<i>Protium serratum</i> Engler	T
9. Caprifoliaceae	1. อุนป่า	<i>Viburnum inopinatum</i> Craib	S
10. Compositae	1. ยมแก่มะโหคั้น	<i>Vernonia volkameriaefolia</i> Wall. ex DC.	T
11. Dipterocarpaceae	1. เหียง	<i>Dipterocarpus obtusifolius</i> Teijsm. ex Miq.	T
	2. ยางแดง	<i>Dipterocarpus turbinatus</i> Gaertn. f.	T
12. Ebenaceae	1. กกล้วยงู	<i>Diospyros glandulosa</i> Lace	T
13. Elaeocarpaceae	1. มะมุ่นเหลือง	<i>Elaeocarpus stipularis</i> Bl.	T
14. Ericaceae	1. ส้มปี	<i>Vaccinium sprengelii</i> Sleumer	ST
15. Euphorbiaceae	1. มะเภาควาย	<i>Antidesma bunius</i> (L.) Spreng. var. <i>bunius</i>	ST/T
	2. เขมื่อคหลวง	<i>Aporosa villosa</i> (Wall. Ex Lindl.) Baill.	S/ST
	3. เขมื่อควอน	<i>Aporosa wallichii</i> Hook.f.	T
	4. เปาหนามคอย	<i>Bridelia glauca</i> Blume	ST
	5. เปล้าหลวง	<i>Croton roxburghii</i> N.P. Balakr.	T
	6. ไกร้มด	<i>Glochidion eriocarpum</i> Champ.	ST
	7. ช้มด	<i>Glochidion hirsutum</i> (Roxb.) Voigt	S
	8. มันปลา	<i>Glochidion sphaerogynum</i> (Mull.Arg) Kurz	T
	9. ปอเต่า	<i>Mallotus barbatus</i> Muell. Arg.	S
	10. จันทอง	<i>Mallotus</i> sp.	T
	11. มะขามป้อม	<i>Phyllanthus emblica</i> Linn.	T
16. Fagaceae	1. ก่อไม้	<i>Castanopsis calathiformis</i> Kurz	T
	2. ก่อเดือย	<i>Castanopsis acuminatissima</i> Rehd.	T
	3. ก่อแป้น	<i>Castanopsis diversifolia</i> King	T
	4. ก่อดี	<i>Castanopsis purpurea</i> Barnett	T
	5. ก่อสร้อย	<i>Castanopsis</i> sp.	T
	6. ก่อหม่น	<i>Lithocarpus elegans</i> Hatus. ex Soepadmo	T
	7. ก่อข้างค้าง	<i>Lithocarpus garrettianus</i> A. Camus	T
	8. ก่อหม่นใหญ่	<i>Lithocarpus glandifolius</i> (D. Don) Bigwood	T
	9. ก่อหัวหมู	<i>Lithocarpus finetii</i> A. Camus	T
	10. ก่อค่าง	<i>Lithocarpus lindleyanus</i> A. Camus	T
	11. ก่อเลื่อมเงิน	<i>Lithocarpus sootepensis</i> (Craib) A. Camus	T
	12. ก่อตาหมู	<i>Lithocarpus tenuinervis</i> A. Camus	T
	13. ก่อขาว	<i>Lithocarpus thomsonii</i> Rehd.	T
	14. ก่อแอบ	<i>Quercus helferiana</i> A. DC.	T
	15. ก่อพะ	<i>Quercus kerrii</i> Craib	T
	16. ก่อแดง	<i>Quercus kingiana</i> Craib	T
17. Gnetaceae	1. เครื่องะเมือย	<i>Gnetum montanum</i> Markgr.	C

ตารางที่ 4.19 (ต่อ)

วงศ์	ชื่อพันธุ์ไม้	ชื่อวิทยาศาสตร์	ลักษณะพันธุ์ไม้
18. Guttiferae	1. ชะมวง	<i>Garcinia cowa</i> Roxb. ex DC.	T
	2. นวล	<i>Garcinia merguensis</i> Wight	ST
19. Hypericaceae	1. ติวขน	<i>Cratoxylum formosum</i> Byer subsp. <i>pruniflorum</i> Gogel.	
20. Juglandaceae	1. ส้อยจัน	<i>Engelhardtia serrata</i> Blume	T
	2. กำแหง	<i>Engelhardtia spicata</i> Blume var. <i>colebrookeana</i> (Lindl. ex. Wall.) Kuntze	T
21. Labiatae	1. อักคิทวาร	<i>Clerodendrum serratum</i> (L.) Moon var. <i>wallichii</i> C.B. Clarke	S
	2. กาสามปึก	<i>Vitex peduncularis</i> Wall. ex Schauer	T
22. Lauraceae	1. หน่วยงกุ่ม	<i>Beilschmiedia gammieana</i> King ex Hook. f.	T
	2. อบเชย	<i>Cinnamomum bejolghota</i> Sweet	T
	3. อบเชยคิ้ว	<i>Cinnamomum</i> sp.	T
	4. ลอกกราบ	<i>Cryptocarya pallens</i> Kosterm.	T
	5. ตองขาว	<i>Lindera metcalfiana</i> Allen	T
	6. เมียดขาว	<i>Litsea</i> sp.	T
	7. นุกแห้ง	<i>Litsea</i> sp.	T
	8. สทิงปด้า	<i>Phoebe paniculata</i> Nees	T
23. Leguminosae- Mimosoideae	1. กางหลวง	<i>Albizia chinensis</i> Merr.	T
	2. กางขี้มอด	<i>Albizia odoratissima</i> (L.f.) Benth.	T
	3. มะขามแป	<i>Archidendron chypearia</i> Nielsen	ST
24. Leguminosae- Papilionoideae	1. ซ้อยนางรำ	<i>Cadriocalyx motorius</i> (Houtt.) Ohashi	S
	2. เก็ดคำ	<i>Dalbergia cultrata</i> Graham ex Benth.	T
	3. เครือกระที่	<i>Dalbergia foliacea</i> Wall.	C
	4. ประคูดอง	<i>Dalbergia ovata</i> Grah.	T
	5. ปี่เครือ	<i>Dalbergia velutina</i> Benth.	C
	6. กระตืดแมว	<i>Desnodium megaphyllum</i> Zoll.	US
	7. เครือสะบ้าลิง	<i>Entada glandulosa</i> Pierre ex Gagnep.	C
	8. เครือสะบ้าหลวง	<i>Entada rheedii</i> Spreng.	C
	9. ทองหลวงป่า	<i>Erythrina subumbrans</i> Merr.	T
	10. ครามป่า	<i>Indigofera caloneura</i> Kurz.	S
	11. เครือไหลแดง	<i>Millettia caerulea</i> Baker	C
25. Magnoliaceae	1. มณฑาดอย	<i>Manglietia garrettii</i> Craib	T
	2. จำปาป่า	<i>Michelia champaca</i> L.	ST
	3. จำปี่ป่า	<i>Michelia floribunda</i> Finet. & Gagnep.	T
	4. ตองแข็ง	<i>Talauma hodgsonii</i> Hook. f. & Thoms.	T
26. Melastomataceae	1. อ้าหลวง	<i>Melastoma normale</i> D. Don	T
	2. ตะมอคง	<i>Memecylon celastrinum</i> Kurz	T
27. Meliaceae	1. ยมหอม	<i>Toona ciliata</i> M. Roem.	T
	2. ขี้ฮ้าย	<i>Walsura robusta</i> Roxb.	T
28. Moraceae	1. หาดหนูน	<i>Artocarpus gomezianus</i> Wall. ex Trec.	T
29. Myrsinaceae	1. จำดั้น	<i>Ardisia colorata</i> Roxb.	S/ST
	2. รังกระแต้ดอย	<i>Rapanea yunnanensis</i> Mez	T
30. Myrtaceae	1. มะห้า	<i>Syzygium albiflorum</i> (Duthie & Kurz) Bahadur & R.C.Guar	T
31. Pinaceae	1. สนสามใบ	<i>Pinus kesiya</i> Royle ex Gordon	T
	2. สนสองใบ	<i>Pinus merkusii</i> Royle. ex Gordon	T

ตารางที่ 4.19 (ต่อ)

วงศ์	ชื่อพันธุ์ไม้	ชื่อวิทยาศาสตร์	ลักษณะพันธุ์ไม้
32. Proteaceae	1. เข็มยอดคนตัวเมีย	<i>Helicia nilagirica</i> Bedd.	T
	2. เข็มยอดคนตัวผู้	<i>Heliciopsis terminalis</i> (Kurz) Sleumer	ST
33. Rhamnaceae	1. พุทราป่า	<i>Zizyphus mauritiana</i> Larn.	S
34. Rosaceae	1. ตะเกรา	<i>Eriobotrya bengalensis</i> (Roxb) Hook.f.	T
	2. นางพญาเสือโคร่ง	<i>Prunus cerasoides</i> D. Don	T
	3. นางพญาเสือด้า	<i>Prunus</i> sp.	T
35. Rubiaceae	1. ข้าวจี	<i>Canthium parvifolium</i> Roxb.	S
	2. แก้มขาว	<i>Mussaenda sandariana</i> Roxb.	C
	3. ข้าวสารป่า	<i>Pavetta tomentosa</i> Roxb. ex. Sm. var. <i>tomentosa</i>	S
	4. สะแล่งหอมไก่	<i>Randia sootepensis</i> Craib	ST
	5. เหล็กกี	<i>Tarrennoidea wallichii</i> (Hook.f.) Tirveng. & Sastre	S/ST
	6. แข็งกวาว	<i>Wendlandia tinctoria</i> A. DC.	ST
36. Rutaceae	1. สามง่าม	<i>Euodia roxburghiana</i> Benth.	ST
	2. สมัด	<i>Micromelum minutum</i> (G. Forst.) Wight & Arn.	S/ST
37. Sapotaceae	1. มะขาง	<i>Sarcosperma arboreum</i> Hook.f.	T
	2. นมนาง	<i>Xantolis cambodiana</i> (Pierre ex Dubarb) P. Royen	T
38. Staphyleaceae	1. ม่วงก้อม	<i>Turpinia cochinchinensis</i> Merr.	ST
39. Styracaceae	1. ก้ายาน	<i>Styrax benzoides</i> Craib	T
40. Symplocaceae	1. เข็มยอดหอม	<i>Symplocos rasemosa</i> Roxb.	ST
	2. เข็มยอดใบหอก	<i>Symplocos</i> sp.	ST
41. Theaceae	1. พิกุลป่า	<i>Adinandra integerrima</i> T. Anders. ex Dyer	ST
	2. สารภีป่า	<i>Anneslea fragrans</i> Wall.	ST
	3. เมียงอาม	<i>Camellia oleifera</i> Abel.	T
	4. แหพันชั้น	<i>Eurya acuminata</i> DC.	S/ST
	5. แมงม่านก	<i>Eurya nitida</i> Korth.	S/ST
	6. เมียงตี	<i>Pyrenaria garrettiana</i> Craib	T
	7. ทะโล้	<i>Schima wallichii</i> Korth.	T
	8. ไก้แดง	<i>Ternstroemia gymnanthera</i> (Wight & Arn.) Bedd.	T
42. Tiliaceae	1. ปอแดง	<i>Colona elobata</i> Craib	T
43. Vitaceae	1. เครือส้มกุย	<i>Ampelocissus martinii</i> Planch.	C
44. Vitidaceae	1. เครืออู้งุ่น	<i>Tetragium quadrangulatum</i> Gagnep. & Craib	C
Unidentified	1. กล้ายอ	unknown tree	S/ST
	2. Tree-1	unknown tree	S/ST
	3. Climber-1	unknown climber	C

สัญลักษณ์ : C = Climber (ไม้เถา), S = Shrub (ไม้พุ่ม), B = Bamboo (ไม้ไผ่), T = Tree (ไม้ต้น),
 US = Undershrub (ไม้พุ่มขนาดเล็ก), ExT = Exotic Tree (ไม้ต้นมาจากต่างประเทศ),
 ST = Shrubby Tree (ไม้ต้นขนาดเล็ก), S/T = Shrub/Tree (ไม้พุ่มถึงไม้ต้น),
 S/ST = Shrub/Shrubby Tree (ไม้พุ่มถึงไม้ต้นขนาดเล็ก)

ตารางที่ 4.20 ข้อมูลเชิงปริมาณของพันธุ์ไม้ที่พบในป่าสน

ลำดับ	ชื่อพันธุ์ไม้	ความถี่ (%)	ความหนาแน่น (ต้น/ไร่)	พื้นที่หน้าตัด ลำต้น (ตร.ม./ไร่)	ความอุดมสมบูรณ์ (ต้น/แปลง)	ค่าสัมพัทธ์ (%)			IVI (300)	IVI (100)
						ความถี่	ความหนาแน่น	ความเด่น		
1	สนสามใบ	100	42.8	2.322	42.80	2.46	8.02	48.28	58.77	19.59
2	ก่อแป้น	90	35.9	0.518	39.89	2.22	6.73	10.77	19.72	6.57
3	ก่อหม่น	100	40.7	0.345	40.70	2.46	7.63	7.18	17.27	5.76
4	ก่อเดือย	100	38.1	0.179	38.10	2.46	7.14	3.73	13.34	4.45
5	ส้มปี้	100	34.6	0.143	34.60	2.46	6.49	2.97	11.92	3.97
6	แข่งกลาง	100	35.6	0.099	35.60	2.46	6.67	2.06	11.20	3.73
7	ทะโล้	100	30.9	0.134	30.90	2.46	5.79	2.78	11.03	3.68
8	เหมือดคนตัวเมีย	100	18.7	0.182	18.70	2.46	3.51	3.79	9.76	3.25
9	มะขามป้อม	90	34.3	0.052	38.11	2.22	6.43	1.08	9.73	3.24
10	สารภีป่า	100	20.3	0.055	20.30	2.46	3.81	1.15	7.42	2.47
11	ก่อแอบ	70	7.1	0.143	10.14	1.72	1.33	2.97	6.02	2.01
12	ฮ้อยจั่น	100	10.0	0.008	10.00	2.46	1.87	0.17	4.50	1.50
13	เก็ดคำ	80	6.7	0.045	8.38	1.97	1.26	0.94	4.16	1.39
14	ตองขาว	50	13.7	0.008	27.40	1.23	2.57	0.16	3.96	1.32
15	คำหาด	70	6.9	0.044	9.86	1.72	1.29	0.91	3.93	1.31
16	กล้วยฤาษี	70	9.7	0.015	13.86	1.72	1.82	0.32	3.86	1.29
17	แมงม่านก	70	9.2	0.019	13.14	1.72	1.72	0.39	3.83	1.28
18	อ้อหลวง	70	9.5	0.003	13.57	1.72	1.78	0.06	3.57	1.19
19	ไก่อแดง	70	4.3	0.048	6.14	1.72	0.81	1.01	3.54	1.18
20	กำขาน	80	4.7	0.019	5.88	1.97	0.88	0.40	3.26	1.09
21	มะเมาควาย	60	5.8	0.030	9.67	1.48	1.09	0.62	3.19	1.06
22	ม่วงก้อม	70	6.3	0.003	9.00	1.72	1.18	0.07	2.97	0.99
23	ขาแก้มะ โทกต้น	60	7.5	0.003	12.50	1.48	1.41	0.05	2.94	0.98
24	สุทิปคำ	70	5.0	0.003	7.14	1.72	0.94	0.06	2.72	0.91
25	ขี้มด	60	4.5	0.003	7.50	1.48	0.84	0.07	2.39	0.80
26	มะเหลียมหิน	50	5.6	0.001	11.20	1.23	1.05	0.03	2.31	0.77
27	ก่อพะ	30	3.3	0.043	11.00	0.74	0.62	0.90	2.25	0.75
28	รังกระแท่ดอย	60	3.8	0.002	6.33	1.48	0.71	0.04	2.23	0.74
29	มะห้า	70	2.1	0.001	3.00	1.72	0.39	0.03	2.15	0.72
30	มะมุ่นเหลือง	70	1.7	0.000	2.43	1.72	0.32	0.01	2.05	0.68
31	อูนป่า	50	2.6	0.014	5.20	1.23	0.49	0.30	2.02	0.67
32	ก่อเลื่อมเงิน	10	0.3	0.082	3.00	0.25	0.06	1.71	2.01	0.67
33	แก้มขาว	40	4.6	0.001	11.50	0.99	0.86	0.03	1.87	0.62
34	เหมือดควอน	10	5.9	0.018	59.00	0.25	1.11	0.38	1.73	0.58
35	ประดู่ตอง	50	1.8	0.001	3.60	1.23	0.34	0.03	1.60	0.53
36	กระตีดแมว	20	5.3	0.001	26.50	0.49	0.99	0.01	1.50	0.50
37	เหมือดใบหอก	50	0.9	0.002	1.80	1.23	0.17	0.04	1.44	0.48
38	ก่อดี	10	0.9	0.048	9.00	0.25	0.17	1.00	1.42	0.47
39	เหมือดคนตัวผู้	50	0.9	0.001	1.80	1.23	0.17	0.01	1.41	0.47
40	ก่อต่าง	30	2.3	0.011	7.67	0.74	0.43	0.22	1.39	0.46
41	มะขามแป	50	0.8	0.000	1.60	1.23	0.15	0.00	1.39	0.46
42	ครามป่า	10	5.8	0.002	58.00	0.25	1.09	0.05	1.38	0.46
43	กล้วยชอ	30	2.7	0.006	9.00	0.74	0.51	0.13	1.38	0.46
44	เครือกระทิ	30	3.1	0.001	10.33	0.74	0.58	0.03	1.35	0.45

ตารางที่ 4.20 (ต่อ)

ลำดับ	ชื่อพันธุ์ไม้	ความถี่ (%)	ความหนาแน่น (ต้น/ไร่)	พื้นที่หยั่งตัด ลำต้น (ตร.ม/ไร่)	ความอุดมสมบูรณ์ (ต้น/แปลง)	ค่าสัมพัทธ์ (%)			IVI (300)	IVI (100)
						ความถี่	ความหนาแน่น	ความเด่น		
45	จำปีป่า	40	1.3	0.002	3.25	0.99	0.24	0.04	1.27	0.42
46	เหมือดหลวง	40	0.8	0.005	2.00	0.99	0.15	0.10	1.24	0.41
47	จันทอง	40	0.8	0.000	2.00	0.99	0.15	0.01	1.14	0.38
48	ข้าวจี	30	1.8	0.001	6.00	0.74	0.34	0.01	1.09	0.36
49	ก่อแดง	10	0.9	0.026	9.00	0.25	0.17	0.55	0.96	0.32
50	อบเชย	30	1.0	0.001	3.33	0.74	0.19	0.03	0.95	0.32
51	เมียดขาว	20	2.2	0.001	11.00	0.49	0.41	0.02	0.93	0.31
52	ใบสร้อย	20	1.6	0.006	8.00	0.49	0.30	0.13	0.92	0.31
53	ก่อหัวหมู	10	0.2	0.030	2.00	0.25	0.04	0.63	0.91	0.30
54	ไคร้มัด	20	1.9	0.002	9.50	0.49	0.36	0.04	0.89	0.30
55	นวล	30	0.7	0.000	2.33	0.74	0.13	0.01	0.88	0.29
56	เครือสะบ้าลิง	30	0.6	0.001	2.00	0.74	0.11	0.02	0.87	0.29
57	มะกุ่ม	30	0.6	0.000	2.00	0.74	0.11	0.01	0.86	0.29
58	กางหลวง	30	0.5	0.001	1.67	0.74	0.09	0.02	0.85	0.28
59	น่าน	30	0.5	0.000	1.67	0.74	0.09	0.00	0.84	0.28
60	กางขี้มอด	30	0.5	0.000	1.67	0.74	0.09	0.00	0.84	0.28
61	พิศุลป่า	30	0.5	0.000	1.67	0.74	0.09	0.00	0.84	0.28
62	ตะกรา	20	1.3	0.001	6.50	0.49	0.24	0.03	0.77	0.26
63	สนสองใบ	10	0.1	0.023	1.00	0.25	0.02	0.48	0.74	0.25
64	มะแฟน	20	0.3	0.007	1.50	0.49	0.06	0.15	0.70	0.23
65	หน่วยนกุ่ม	20	0.9	0.000	4.50	0.49	0.17	0.01	0.67	0.22
66	ก่อหม่นใหญ่	20	0.6	0.002	3.00	0.49	0.11	0.05	0.65	0.22
67	อักษิทวาร	20	0.6	0.000	3.00	0.49	0.11	0.00	0.61	0.20
68	ปอเต่า	20	0.6	0.000	3.00	0.49	0.11	0.00	0.61	0.20
69	ขมิ้นต้น	20	0.5	0.001	2.50	0.49	0.09	0.02	0.60	0.20
70	ก่อสร้อย	20	0.5	0.001	2.50	0.49	0.09	0.01	0.60	0.20
71	อบเชยตัวผู้	20	0.4	0.001	2.00	0.49	0.07	0.03	0.59	0.20
72	แหพันชั้น	20	0.5	0.000	2.50	0.49	0.09	0.00	0.59	0.20
73	ด้างนก	20	0.4	0.001	2.00	0.49	0.07	0.01	0.58	0.19
74	จ้ำต้น	20	0.4	0.000	2.00	0.49	0.07	0.00	0.57	0.19
75	เหล็กกี	20	0.2	0.002	1.00	0.49	0.04	0.03	0.56	0.19
76	กอน้ำ	20	0.3	0.000	1.50	0.49	0.06	0.00	0.55	0.18
77	สามง่าม	20	0.3	0.000	1.50	0.49	0.06	0.00	0.55	0.18
78	มันปลา	20	0.2	0.001	1.00	0.49	0.04	0.01	0.54	0.18
79	เครือมะเมื่อย	20	0.2	0.000	1.00	0.49	0.04	0.01	0.54	0.18
80	มะขาง	20	0.2	0.000	1.00	0.49	0.04	0.00	0.54	0.18
81	clumber-1	20	0.2	0.000	1.00	0.49	0.04	0.00	0.53	0.18
82	นางพญาเสียดำ	20	0.2	0.000	1.00	0.49	0.04	0.00	0.53	0.18
83	ช้อยนางรำ	20	0.2	0.000	1.00	0.49	0.04	0.00	0.53	0.18
84	เครือส้มกุย	20	0.2	0.000	1.00	0.49	0.04	0.00	0.53	0.18
85	เหียง	10	0.2	0.012	2.00	0.25	0.04	0.24	0.52	0.17
86	เมียงผี	10	1.1	0.001	11.00	0.25	0.21	0.02	0.48	0.16
87	सानเห็บ	10	1.1	0.001	11.00	0.25	0.21	0.02	0.47	0.16
88	ชะมวง	10	1.1	0.001	11.00	0.25	0.21	0.01	0.46	0.15

ตารางที่ 4.20 (ต่อ)

ลำดับ	ชื่อพันธุ์ไม้	ความถี่ (%)	ความหนาแน่น (ต้น/ไร่)	พื้นที่หน้าตัด ลำต้น (ตร.ม./ไร่)	ความอุดมสมบูรณ์ (ต้น/แปลง)	ค่าสัมพัทธ์ (%)			IVI (300)	IVI (100)
						ความถี่	ความหนาแน่น	ความเด่น		
89	ก้อขาว	10	1	0.000	10.00	0.25	0.19	0.00	0.44	0.15
90	ข้าวสารป่า	10	0.7	0.000	7.00	0.25	0.13	0.00	0.38	0.13
91	ก้อตาคม	10	0.1	0.005	1.00	0.25	0.02	0.10	0.36	0.12
92	ลอกคราบ	10	0.5	0.000	5.00	0.25	0.09	0.00	0.34	0.11
93	รักขาว	10	0.5	0.000	5.00	0.25	0.09	0.00	0.34	0.11
94	Tree-1	10	0.1	0.002	1.00	0.25	0.02	0.05	0.31	0.10
95	ทองหลางป่า	10	0.3	0.000	3.00	0.25	0.06	0.00	0.31	0.10
96	ขี้เฒ่า	10	0.3	0.000	3.00	0.25	0.06	0.00	0.30	0.10
97	เมียงอาม	10	0.2	0.000	2.00	0.25	0.04	0.00	0.29	0.10
98	ตองแข็ง	10	0.2	0.000	2.00	0.25	0.04	0.00	0.29	0.10
99	นูกเหล้ม	10	0.2	0.000	2.00	0.25	0.04	0.00	0.29	0.10
100	เปล้าหลวง	10	0.2	0.000	2.00	0.25	0.04	0.00	0.28	0.09
101	เปาหนามค้อย	10	0.2	0.000	2.00	0.25	0.04	0.00	0.28	0.09
102	ยางแดง	10	0.2	0.000	2.00	0.25	0.04	0.00	0.28	0.09
103	เครือสะบ้าหลวง	10	0.2	0.000	2.00	0.25	0.04	0.00	0.28	0.09
104	กาสามปีก	10	0.2	0.000	2.00	0.25	0.04	0.00	0.28	0.09
105	พุทราป่า	10	0.2	0.000	2.00	0.25	0.04	0.00	0.28	0.09
106	ป้อแดง	10	0.1	0.001	1.00	0.25	0.02	0.01	0.28	0.09
107	เครืออู่น	10	0.1	0.000	1.00	0.25	0.02	0.01	0.28	0.09
108	นมนาง	10	0.1	0.000	1.00	0.25	0.02	0.00	0.27	0.09
109	เหมือดหอม	10	0.1	0.000	1.00	0.25	0.02	0.00	0.27	0.09
110	ขมหอม	10	0.1	0.000	1.00	0.25	0.02	0.00	0.27	0.09
111	มณฑาดอย	10	0.1	0.000	1.00	0.25	0.02	0.00	0.27	0.09
112	หนวดปลาหมึก	10	0.1	0.000	1.00	0.25	0.02	0.00	0.27	0.09
113	เครือไหลแดง	10	0.1	0.000	1.00	0.25	0.02	0.00	0.27	0.09
114	แคลาย	10	0.1	0.000	1.00	0.25	0.02	0.00	0.27	0.09
115	บีเครือ	10	0.1	0.000	1.00	0.25	0.02	0.00	0.27	0.09
116	จำปาป่า	10	0.1	0.000	1.00	0.25	0.02	0.00	0.27	0.09
117	หาดหนูน	10	0.1	0.000	1.00	0.25	0.02	0.00	0.27	0.09
118	ก้อก้างค้าง	10	0.1	0.000	1.00	0.25	0.02	0.00	0.27	0.09
119	ตะมอingkong	10	0.1	0.000	1.00	0.25	0.02	0.00	0.27	0.09
120	คิ้วขน	10	0.1	0.000	1.00	0.25	0.02	0.00	0.27	0.09
121	สะแลงหอมไก่	10	0.1	0.000	1.00	0.25	0.02	0.00	0.27	0.09
122	นางพญาเสือโคร่ง	10	0.1	0.000	1.00	0.25	0.02	0.00	0.27	0.09
123	สมัด	10	0.1	0.000	1.00	0.25	0.02	0.00	0.27	0.09
รวม		4060	533.5	4.807	967.92	100	100	100	299.93	100

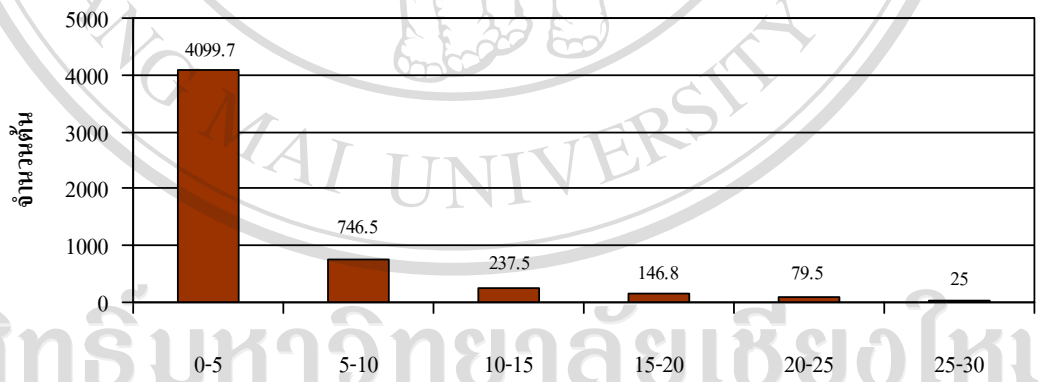
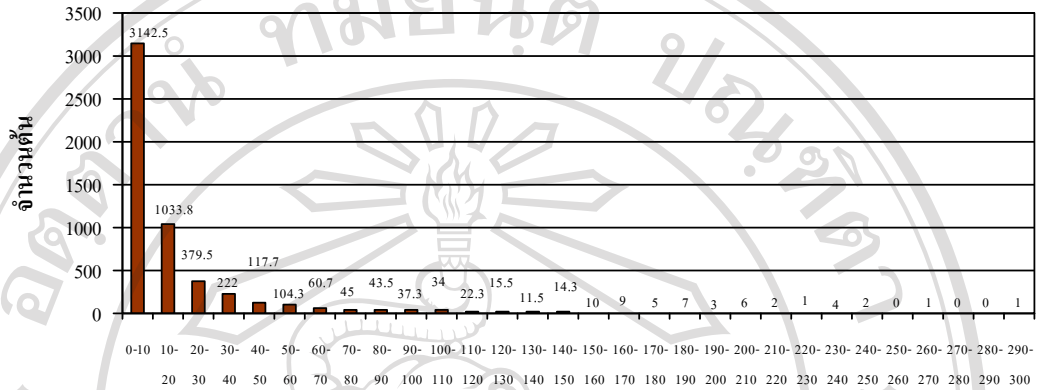

รูปที่ 4-14 การกระจายของประชากรพันธุ์ไม้ที่พบในป่าสน
แยกตามชั้นขนาดเส้นรอบวงลำต้น (บน)
และแยกตามชั้นความสูง (ล่าง)

ลิขสิทธิ์มหาวิทยาลัยเชียงใหม่
Copyright © by Chiang Mai University
All rights reserved

ตารางที่ 4.21 จำนวนต้นแยกตามชั้นขนาดเส้นรอบวงลำต้นของพันธุ์ไม้ที่พบป่าสน

ลำดับ	ชื่อพันธุ์ไม้	จำนวนต้นแยกตามชั้นขนาดเส้นรอบวงลำต้นเป็นเซนติเมตร						รวม (ต้น)
		0-50	50-100	100-150	150-200	200-250	250-300	
1	สนสามใบ	251.5	70.5	75	17	12	2	428
2	ก่อหม่น	380.8	15.8	3.3	7	-	-	407
3	ก่อเดือย	366.3	11.3	1.3	2	-	-	381
4	ก่อแป้น	287.5	62.5	5	3	1	-	359
5	แข่งกวาง	349.5	6.5	-	-	-	-	356
6	ส้มปี	331	15	-	-	-	-	346
7	มะขามป้อม	341	2	-	-	-	-	343
8	ทะโล้	294	13	1	1	-	-	309
9	สารภีป่า	196.5	5.5	1	-	-	-	203
10	เหมือดคนตัวเมีย	151.8	35.2	-	-	-	-	187
11	ตองขาว	137	-	-	-	-	-	137
12	ฮ้อยจั่น	100	-	-	-	-	-	100
13	กล้วยฤาษี	96	1	-	-	-	-	97
14	อ้อหลวง	95	-	-	-	-	-	95
15	แมงม่านก	91	1	-	-	-	-	92
16	ยาแก่มะโหดัน	75	-	-	-	-	-	75
17	ก่อแอบ	55	12	3	1	-	-	71
18	คำหุด	60	9	-	-	-	-	69
19	เก็ดคำ	61	6	-	-	-	-	67
20	ม่วงก้อม	63	-	-	-	-	-	63
21	เหมือดวอน	56	3	-	-	-	-	59
22	ครามป่า	58	-	-	-	-	-	58
23	มะนาควาย	54	4	-	-	-	-	58
24	มะเหลียมหิน	56	-	-	-	-	-	56
25	กระตีดแมว	53	-	-	-	-	-	53
26	สทิงป่า	50	-	-	-	-	-	50
27	กำยาน	44.5	2.5	-	-	-	-	47
28	แก้มขาว	46	-	-	-	-	-	46
29	ขี้มด	45	-	-	-	-	-	45
30	ไถ้แดง	35	7	1	-	-	-	43
31	รังกระแทคอย	38	-	-	-	-	-	38
32	ก่อแพะ	32	-	-	-	1	-	33
33	เครือกระทู้	31	-	-	-	-	-	31
34	คล้ายยอ	27	-	-	-	-	-	27
35	อุนป่า	25	1	-	-	-	-	26
36	ก่อค้าง	22	1	-	-	-	-	23
37	เมียดขาว	22	-	-	-	-	-	22
38	มะห้ำ	21	-	-	-	-	-	21
39	ไคร้มด	19	-	-	-	-	-	19
40	ข้าวจี	18	-	-	-	-	-	18
41	ประดู่ดอง	18	-	-	-	-	-	18
42	มะมุ่นเหลือง	17	-	-	-	-	-	17
43	ใบสร้อย	16	-	-	-	-	-	16
44	จัมปีป่า	13	-	-	-	-	-	13
45	ตะกรา	13	-	-	-	-	-	13

ตารางที่ 4.21 (ต่อ)

ลำดับ	ชื่อพันธุ์ไม้	จำนวนต้นแยกตามขนาดเส้นรอบวงลำต้นเป็นเซนติเมตร						รวม (ต้น)
		0-50	50-100	100-150	150-200	200-250	250-300	
46	เมียงคี	11	-	-	-	-	-	11
47	ชะมวง	11	-	-	-	-	-	11
48	सानเห็บ	11	-	-	-	-	-	11
49	ก่อขาว	10	-	-	-	-	-	10
50	อบเชย	10	-	-	-	-	-	10
51	เหมือดใบหอก	9	-	-	-	-	-	9
52	เหมือดคนตัวผู้	9	-	-	-	-	-	9
53	ก่อแดง	7	-	2	-	-	-	9
54	ก่อดี	4	2	3	-	-	-	9
55	หน่วยนกุ่ม	9	-	-	-	-	-	9
56	เหมือดหลวง	8	-	-	-	-	-	8
57	จันทอง	8	-	-	-	-	-	8
58	มะขามแป	8	-	-	-	-	-	8
59	ข้าวสารป่า	7	-	-	-	-	-	7
60	นวล	7	-	-	-	-	-	7
61	เครื่องสะบ้าลิง	6	-	-	-	-	-	6
62	ก่อหม่นใหญ่	5	1	-	-	-	-	6
63	ปอเต่า	6	-	-	-	-	-	6
64	มะกึ่ม	6	-	-	-	-	-	6
65	อัครีทวาร	6	-	-	-	-	-	6
66	เนาโน	5	-	-	-	-	-	5
67	แหพั้งชั้น	5	-	-	-	-	-	5
68	ก่อสร้อย	5	-	-	-	-	-	5
69	กางขิมอด	5	-	-	-	-	-	5
70	กางหลวง	5	-	-	-	-	-	5
71	ขม้นต้น	5	-	-	-	-	-	5
72	พิกุลป่า	5	-	-	-	-	-	5
73	รักขาว	5	-	-	-	-	-	5
74	ลอกคราบ	5	-	-	-	-	-	5
75	จ้ำต้น	4	-	-	-	-	-	4
76	ด้างนก	4	-	-	-	-	-	4
77	อบเชยตัวผู้	4	-	-	-	-	-	4
78	ก่อเลื่อมเงิน	-	-	1	1	1	-	3
79	ก่อน้ำ	3	-	-	-	-	-	3
80	ขี้ฮ้าย	3	-	-	-	-	-	3
81	ทองหลวงป่า	3	-	-	-	-	-	3
82	มะแฟน	2	1	-	-	-	-	3
83	สามง่าม	3	-	-	-	-	-	3
84	clumber-1	2	-	-	-	-	-	2
85	เครื่องมือเมื่อย	2	-	-	-	-	-	2
86	เครื่องมือกุย	2	-	-	-	-	-	2
87	เครื่องมือหลวง	2	-	-	-	-	-	2
88	เปล้าหลวง	2	-	-	-	-	-	2
89	เป่าหนามดอย	2	-	-	-	-	-	2
90	เมี่ยงอาม	2	-	-	-	-	-	2

ตารางที่ 4.21 (ต่อ)

ลำดับ	ชื่อพันธุ์ไม้	จำนวนต้นแยกตามขนาดเส้นรอบวงลำต้นเป็นเซนติเมตร						รวม (ต้น)
		0-50	50-100	100-150	150-200	200-250	250-300	
91	เหล็กกี	2	-	-	-	-	-	2
92	เหียง	1	-	1	-	-	-	2
93	ก้อหัวหมู	1	-	-	1	-	-	2
94	กาศามปีก	2	-	-	-	-	-	2
95	ช้อยนางรำ	2	-	-	-	-	-	2
96	ตองแข็ง	2	-	-	-	-	-	2
97	นางพญาเสือดำ	2	-	-	-	-	-	2
98	บุกเหล็ก	2	-	-	-	-	-	2
99	พุทราป่า	2	-	-	-	-	-	2
100	มะขาง	2	-	-	-	-	-	2
101	มันปลา	2	-	-	-	-	-	2
102	ยางแดง	2	-	-	-	-	-	2
103	Tree-1	-	1	-	-	-	-	1
104	เครือไหลแดง	1	-	-	-	-	-	1
105	เครืออู่น	1	-	-	-	-	-	1
106	เหมือดหอม	1	-	-	-	-	-	1
107	แคลาย	1	-	-	-	-	-	1
108	ก้อก้างค้าง	1	-	-	-	-	-	1
109	ก้อตาหมู	-	1	-	-	-	-	1
110	จำปาป่า	1	-	-	-	-	-	1
111	ตะมอнокอง	1	-	-	-	-	-	1
112	ตัวขน	1	-	-	-	-	-	1
113	นมนาง	1	-	-	-	-	-	1
114	นางพญาเสือโคร่ง	1	-	-	-	-	-	1
115	ป้อแดง	1	-	-	-	-	-	1
116	ปีเครือ	1	-	-	-	-	-	1
117	มณฑาคอย	1	-	-	-	-	-	1
118	ยมหอม	1	-	-	-	-	-	1
119	สนสองใบ	-	-	-	1	-	-	1
120	สมัด	1	-	-	-	-	-	1
121	สะแลงหอมไก่	1	-	-	-	-	-	1
122	หนวดปลาหมึก	1	-	-	-	-	-	1
123	หาดหนูน	1	-	-	-	-	-	1
	รวม	4895.5	290.8	97.7	34	15	2	5335

ตารางที่ 4.22 จำนวนต้นแยกตามชั้นความสูงของพันธุ์ไม้ในป่าสน

ลำดับ	ชื่อพันธุ์ไม้	จำนวนต้นแยกตามความสูงเป็นเมตร						รวม (ต้น)
		0-5	5-10	10-15	15-20	20-25	25-30	
1	สนสามใบ	199	51.5	17	63	72.5	25	428
2	ก่อหม่น	301.3	70.7	22.7	11.3	1	-	407
3	ก่อเดือย	308	51.3	11	8.7	2	-	381
4	ก่อแป้น	205	58	69	26	1	-	359
5	แข่งกวาง	272.3	75.2	8.5	-	-	-	356
6	ส้มปี	299.2	46.8	-	-	-	-	346
7	มะขามป้อม	310.5	32.5	-	-	-	-	343
8	ทะโล้	236	48.5	13.5	9	2	-	309
9	สารภีป่า	180	15.5	7.5	-	-	-	203
10	เหมือดคนตัวเมีย	109.5	43.8	31.3	2.3	-	-	187
11	ตองขาว	123	12	2	-	-	-	137
12	ฮ้อยจั่น	96	4	-	-	-	-	100
13	กล้วยฤๅษี	77	16	2	2	-	-	97
14	อีหलग	94	1	-	-	-	-	95
15	แมงม่านก	64	26	1	1	-	-	92
16	ยาแก่มะโหดัน	74.5	0.5	-	-	-	-	75
17	ก่อแอบ	37	17.5	10.5	6	-	-	71
18	คำหุด	46	15	3	5	-	-	69
19	เก็ดคำ	56	5	5	1	-	-	67
20	ม่วงก้อม	63	-	-	-	-	-	63
21	เหมือดวอน	48.5	10.5	-	-	-	-	59
22	ครามป่า	50.5	7.5	-	-	-	-	58
23	มะนาควาย	43.3	13.7	1	-	-	-	58
24	มะเหลี่ยมหิน	55	1	-	-	-	-	56
25	กระตีดแมว	53	-	-	-	-	-	53
26	สทิงปด้า	46	4	-	-	-	-	50
27	กำยาน	30	14	2.5	0.5	-	-	47
28	แก้มขาว	44	2	-	-	-	-	46
29	ขี้มด	43	2	-	-	-	-	45
30	ไถ้แดง	21	9	12	1	-	-	43
31	รังกระเท็ดอย	37	1	-	-	-	-	38
32	ก่อพะ	27.5	4.5	-	1	-	-	33
33	เครือกระทู้	24	7	-	-	-	-	31
34	คล้ายยอ	25	1	-	1	-	-	27
35	อุนป่า	5	20	1	-	-	-	26
36	ก่อต่าง	16	6	1	-	-	-	23
37	เมียดขาว	20	2	-	-	-	-	22
38	มะห้า	20	1	-	-	-	-	21
39	ไคร้มด	18	1	-	-	-	-	19
40	ข้าวจี	18	-	-	-	-	-	18
41	ประตูดอง	16.5	1.5	-	-	-	-	18
42	มะมุ่นเหลือง	17	-	-	-	-	-	17
43	ใบสร้อย	3	12	1	-	-	-	16
44	จัมปีป่า	11	2	-	-	-	-	13
45	ตะกรา	11	2	-	-	-	-	13

ตารางที่ 4.22 (ต่อ)

ลำดับ	ชื่อพันธุ์ไม้	จำนวนต้นแยกตามความสูงเป็นเมตร					รวม (ต้น)	
		0-5	5-10	10-15	15-20	20-25		25-30
46	เมียงคี	9	2	-	-	-	-	11
47	ชะมวง	11	-	-	-	-	-	11
48	सानเห็บ	9	2	-	-	-	-	11
49	ก่อขาว	10	-	-	-	-	-	10
50	อบเชย	8	1	1	-	-	-	10
51	เหมือดใบหอก	6	3	-	-	-	-	9
52	เหมือดคนตัวผู้	9	-	-	-	-	-	9
53	ก่อแดง	5	2	1	-	1	-	9
54	ก่อดี	3	1	4	1	-	-	9
55	หน่วยนกุ่ม	7	2	-	-	-	-	9
56	เหมือดหลวง	5	3	-	-	-	-	8
57	จันทอง	8	-	-	-	-	-	8
58	มะขามแป	8	-	-	-	-	-	8
59	ข้าวสารป่า	7	-	-	-	-	-	7
60	นวล	7	-	-	-	-	-	7
61	เครื่องสะบ้าลิง	2	1	2	1	-	-	6
62	ก่อหม่นใหญ่	5	-	1	-	-	-	6
63	ปอเต่า	6	-	-	-	-	-	6
64	มะเกี๋ย	4	2	-	-	-	-	6
65	อัครีทวาร	6	-	-	-	-	-	6
66	เนาโน	5	-	-	-	-	-	5
67	แหพั้งชัน	5	-	-	-	-	-	5
68	ก่อสร้อย	3	2	-	-	-	-	5
69	กางขิมอด	5	-	-	-	-	-	5
70	กางหลวง	4	1	-	-	-	-	5
71	ขม้นต้น	5	-	-	-	-	-	5
72	พิกุลป่า	5	-	-	-	-	-	5
73	รักขาว	5	-	-	-	-	-	5
74	ลอกคราบ	4	1	-	-	-	-	5
75	จ้ำต้น	4	-	-	-	-	-	4
76	ด้างนก	3	-	1	-	-	-	4
77	อบเชยตัวผู้	3	-	-	1	-	-	4
78	ก่อเลื่อมเงิน	-	-	2	1	-	-	3
79	ก่อน้ำ	3	-	-	-	-	-	3
80	ขี้ฮ้าย	3	-	-	-	-	-	3
81	ทองหลวงป่า	3	-	-	-	-	-	3
82	มะแฟน	2	-	-	1	-	-	3
83	สามง่าม	3	-	-	-	-	-	3
84	clumber-1	-	1	1	-	-	-	2
85	เครื่องมือเมื่อย	-	2	-	-	-	-	2
86	เครื่องมือกุย	2	-	-	-	-	-	2
87	เครื่องมือหลวง	2	-	-	-	-	-	2
88	เปล้าหลวง	2	-	-	-	-	-	2
89	เป่าหนามดอย	2	-	-	-	-	-	2
90	เมียงอาม	2	-	-	-	-	-	2

ตารางที่ 4.22 (ต่อ)

ลำดับ	ชื่อพันธุ์ไม้	จำนวนต้นแยกตามความสูงเป็นเมตร						รวม (ต้น)
		0-5	5-10	10-15	15-20	20-25	25-30	
91	เหล็กกี	1	1	-	-	-	-	2
92	เหียง	1	-	-	1	-	-	2
93	ก้อหัวหมู	1	-	-	1	-	-	2
94	กาศามปีก	2	-	-	-	-	-	2
95	ช้อยนางรำ	2	-	-	-	-	-	2
96	ตองแข็ง	2	-	-	-	-	-	2
97	นางพญาเสือดำ	2	-	-	-	-	-	2
98	บุกเหล็ก	2	-	-	-	-	-	2
99	พุทราป่า	2	-	-	-	-	-	2
100	มะขาง	2	-	-	-	-	-	2
101	มันปลา	1	1	-	-	-	-	2
102	ยางแดง	2	-	-	-	-	-	2
103	Tree-1	-	1	-	-	-	-	1
104	เครือไหลแดง	1	-	-	-	-	-	1
105	เครืออู่น	-	-	1	-	-	-	1
106	เหมือดหอม	1	-	-	-	-	-	1
107	แคลาย	1	-	-	-	-	-	1
108	ก้อก้างค้าง	1	-	-	-	-	-	1
109	ก้อตาหมู	-	-	1	-	-	-	1
110	จำปาป่า	1	-	-	-	-	-	1
111	ตะมอнокอง	1	-	-	-	-	-	1
112	ตัวขน	1	-	-	-	-	-	1
113	นมนาง	1	-	-	-	-	-	1
114	นางพญาเสือโคร่ง	1	-	-	-	-	-	1
115	ป้อแดง	-	1	-	-	-	-	1
116	ปีเครือ	1	-	-	-	-	-	1
117	มณฑาคอย	1	-	-	-	-	-	1
118	ยมหอม	1	-	-	-	-	-	1
119	สนสองใบ	-	-	-	1	-	-	1
120	สมัด	1	-	-	-	-	-	1
121	สะแลงหอมไก่	1	-	-	-	-	-	1
122	หนวดปลาหมึก	-	1	-	-	-	-	1
123	หาดหนูน	1	-	-	-	-	-	1
	รวม	4099.7	746.5	237.5	146.8	79.5	25	5335

ตารางที่ 4.23 การคำนวณดัชนีความหลากหลายของชนิดพันธุ์ไม้ในป่าสน

ลำดับ	ชื่อพันธุ์ไม้	จำนวนต้น	pi	$\log pi$	$pi \cdot \log pi$
1	สนสามใบ	428	0.080	-3.640	-0.292
2	ก่อหม่น	407	0.076	-3.712	-0.283
3	ก่อเดียด	381	0.071	-3.808	-0.272
4	ก่อแป้น	359	0.067	-3.893	-0.262
5	แข่งกวาง	356	0.067	-3.906	-0.261
6	ส้มปี้	346	0.065	-3.947	-0.256
7	มะขามป้อม	343	0.064	-3.959	-0.255
8	ทะโล้	309	0.058	-4.110	-0.238
9	สารภีป่า	203	0.038	-4.716	-0.179
10	เหมือดคนตัวเมีย	187	0.035	-4.834	-0.169
11	ตองขาว	137	0.026	-5.283	-0.136
12	ฮ้อยจัน	100	0.019	-5.737	-0.108
13	กล้วยฤๅษี	97	0.018	-5.781	-0.105
14	ฮ้างหลวง	95	0.018	-5.811	-0.103
15	แมงม่านก	92	0.017	-5.858	-0.101
16	ขากัมมะโหดัน	75	0.014	-6.152	-0.086
17	ก่อแอบ	71	0.013	-6.232	-0.083
18	ลำหัด	69	0.013	-6.273	-0.081
19	เก็ดดำ	67	0.013	-6.315	-0.079
20	ม่วงก้อม	63	0.012	-6.404	-0.076
21	เหมือดควอน	59	0.011	-6.499	-0.072
22	ครามป่า	58	0.011	-6.523	-0.071
23	มะเฒ่าควาย	58	0.011	-6.523	-0.071
24	มะเหลียมหิน	56	0.010	-6.574	-0.069
25	กระตีดแมว	53	0.010	-6.653	-0.066
26	สทิงป่า	50	0.009	-6.737	-0.063
27	กำยาน	47	0.009	-6.827	-0.060
28	แก้มขาว	46	0.009	-6.858	-0.059
29	ขี้มด	45	0.008	-6.889	-0.058
30	ไถ่แดง	43	0.008	-6.955	-0.056
31	รังกระแท่ดอย	38	0.007	-7.133	-0.051
32	ก่อพะ	33	0.006	-7.337	-0.045
33	เครือกระที่	31	0.006	-7.427	-0.043
34	กล้วยยอ	27	0.005	-7.626	-0.039
35	อุ้นป่า	26	0.005	-7.681	-0.037
36	ก่อค้าง	23	0.004	-7.858	-0.034
37	เมียดขาว	22	0.004	-7.922	-0.033
38	มะห้า	21	0.004	-7.989	-0.031
39	ไคร้มด	19	0.004	-8.133	-0.029
40	ข้าวจี	18	0.003	-8.211	-0.028
41	ประดู่ด้อย	18	0.003	-8.211	-0.028
42	มะมุ่นเหลือง	17	0.003	-8.294	-0.026
43	ใบสร้อย	16	0.003	-8.381	-0.025
44	จี่ป่า	13	0.002	-8.681	-0.021
45	ตะกรา	13	0.002	-8.681	-0.021
46	เมียงคี	11	0.002	-8.922	-0.018

ตารางที่ 4.23 (ต่อ)

ลำดับ	ชื่อพันธุ์ไม้	จำนวนต้น	pi	$\log pi$	$pi \cdot \log pi$
47	ชะมวง	11	0.002	-8.922	-0.018
48	सानเทีบ	11	0.002	-8.922	-0.018
49	ก่อขาว	10	0.002	-9.059	-0.017
50	อบเชย	10	0.002	-9.059	-0.017
51	เหมือดใบหอก	9	0.002	-9.211	-0.016
52	เหมือดคนตัวผู้	9	0.002	-9.211	-0.016
53	ก่อแดง	9	0.002	-9.211	-0.016
54	ก่อดี	9	0.002	-9.211	-0.016
55	หน่วยนงุ้ม	9	0.002	-9.211	-0.016
56	เหมือดหลวง	8	0.001	-9.381	-0.014
57	จันทอง	8	0.001	-9.381	-0.014
58	มะขามแป	8	0.001	-9.381	-0.014
59	ข้าวสารป่า	7	0.001	-9.574	-0.013
60	นวล	7	0.001	-9.574	-0.013
61	เครื่องสะบ้าลิง	6	0.001	-9.796	-0.011
62	ก่อหม่นใหญ่	6	0.001	-9.796	-0.011
63	ปอเต่า	6	0.001	-9.796	-0.011
64	มะกิม	6	0.001	-9.796	-0.011
65	อังกิตวาร	6	0.001	-9.796	-0.011
66	เนาโน	5	0.001	-10.059	-0.009
67	แหพันชั้น	5	0.001	-10.059	-0.009
68	ก่อสร้อย	5	0.001	-10.059	-0.009
69	กางขิมอด	5	0.001	-10.059	-0.009
71	ขมิ้นต้น	5	0.001	-10.059	-0.009
72	พิกุลป่า	5	0.001	-10.059	-0.009
73	รักขาว	5	0.001	-10.059	-0.009
74	ลอคกราบ	5	0.001	-10.059	-0.009
75	จ้ด้น	4	0.001	-10.381	-0.008
76	ด้างนง	4	0.001	-10.381	-0.008
77	อบเชยตัวผู้	4	0.001	-10.381	-0.008
78	ก่อล้อมเงิน	3	0.001	-10.796	-0.006
79	ก่อน้ำ	3	0.001	-10.796	-0.006
80	ชีอ้าย	3	0.001	-10.796	-0.006
81	ทองหลวงป่า	3	0.001	-10.796	-0.006
82	มะแฟน	3	0.001	-10.796	-0.006
83	สามง่าม	3	0.001	-10.796	-0.006
84	clumber-1	2	0.000	-11.381	-0.004
85	เครื่องมือเยอ	2	0.000	-11.381	-0.004
86	เครื่องมือกุย	2	0.000	-11.381	-0.004
87	เครื่องสะบ้าหลวง	2	0.000	-11.381	-0.004
88	เปล้าหลวง	2	0.000	-11.381	-0.004
89	เปาหนามคอย	2	0.000	-11.381	-0.004
90	เมียงอาม	2	0.000	-11.381	-0.004
91	เหล็กกี	2	0.000	-11.381	-0.004
92	เหียง	2	0.000	-11.381	-0.004
93	ก่อหัวหมู	2	0.000	-11.381	-0.004

ตารางที่ 4.23 (ต่อ)

ลำดับ	ชื่อพันธุ์ไม้	จำนวนต้น	pi	$\log pi$	$pi * \log pi$
94	กาสามปีก	2	0.000	-11.381	-0.004
95	ช้อยนางรำ	2	0.000	-11.381	-0.004
96	ตองแข็ง	2	0.000	-11.381	-0.004
97	นางพญาเสือดำ	2	0.000	-11.381	-0.004
98	มุกเหล็ก	2	0.000	-11.381	-0.004
99	พุทราป่า	2	0.000	-11.381	-0.004
100	มะขาง	2	0.000	-11.381	-0.004
101	มันปลา	2	0.000	-11.381	-0.004
102	ยางแดง	2	0.000	-11.381	-0.004
103	Tree-1	1	0.000	-12.381	-0.002
104	เครือไหลแดง	1	0.000	-12.381	-0.002
105	เครืออรุณ	1	0.000	-12.381	-0.002
106	เหมือดหอม	1	0.000	-12.381	-0.002
107	แคลาย	1	0.000	-12.381	-0.002
108	ก้อก้างค้าง	1	0.000	-12.381	-0.002
109	ก้อตาทมู	1	0.000	-12.381	-0.002
110	จำปาป่า	1	0.000	-12.381	-0.002
111	ตะมอнокอง	1	0.000	-12.381	-0.002
112	ด้วงขน	1	0.000	-12.381	-0.002
113	นมนาง	1	0.000	-12.381	-0.002
114	นางพญาเสือโคร่ง	1	0.000	-12.381	-0.002
115	ป้อแดง	1	0.000	-12.381	-0.002
116	ปีเครือ	1	0.000	-12.381	-0.002
117	มณฑาคอย	1	0.000	-12.381	-0.002
118	ยมหอม	1	0.000	-12.381	-0.002
119	สนสองใบ	1	0.000	-12.381	-0.002
120	สั้มัด	1	0.000	-12.381	-0.002
121	สะแตงหอมไก่	1	0.000	-12.381	-0.002
122	หนวดปลาหมึก	1	0.000	-12.381	-0.002
123	หาดหนูน	1	0.000	-12.381	-0.002
	รวม	5335	1.000	-1136.897	-5.126

ตารางที่ 4.24 การคำนวณดัชนีบ่งชี้สภาพป่า (FCI) ของสังคมพืชป่าสน

ลำดับ	ชื่อพันธุ์ไม้	ค่า SWI แยกตามขนาดเส้นรอบวงลำต้นเป็นเซนติเมตร															
		0-10	10-20	20-30	30-40	40-50	50-60	60-70	70-80	80-90	90-100	100-110	110-120	120-130	130-140	140-150	150-160
1	สนสามใบ	-0.136	-0.318	-0.351	-0.322	-0.328	-0.342	-0.408	-0.529	-0.530	-0.524	-0.355	-0.251	-0.090	-0.402	-0.293	-0.500
2	ก่อแป้น	-0.211	-0.220	-0.284	-0.377	-0.478	-0.519	-0.462	-0.388	-0.449	-0.424	-0.240	-0.201	-0.255	0.000	-0.268	0.000
3	ก่อหม่น	-0.283	-0.291	-0.297	-0.263	-0.333	-0.210	-0.308	-0.232	-0.125	-0.226	-0.150	0.000	0.000	-0.439	-0.126	-0.529
4	ก่อเดือย	-0.297	-0.258	-0.209	-0.307	-0.058	-0.109	-0.098	0.000	-0.359	-0.311	-0.150	-0.091	0.000	0.000	0.000	-0.332
5	ทะโล้	-0.243	-0.256	-0.201	-0.257	-0.253	-0.180	-0.259	-0.200	-0.204	-0.140	-0.150	0.000	0.000	0.000	0.000	0.000
6	เหมือดคนตัวเมีย	-0.140	-0.120	-0.143	-0.307	-0.379	-0.425	-0.480	-0.200	-0.125	-0.226	0.000	0.000	0.000	0.000	0.000	0.000
7	ก่อแอบ	-0.039	-0.060	-0.176	-0.208	-0.207	-0.064	-0.215	-0.200	-0.317	-0.226	-0.240	-0.201	0.000	0.000	0.000	0.000
8	ส้มปี้	-0.227	-0.264	-0.438	-0.297	-0.253	-0.262	-0.190	-0.332	-0.125	0.000	0.000	0.000	0.000	0.000	0.000	0.000
9	แข่งกวาง	-0.229	-0.347	-0.341	-0.263	-0.325	-0.210	-0.132	0.000	0.000	0.000	0.000	0.000	0.000	0.000	0.000	0.000
10	สารภีป่า	-0.218	-0.122	-0.106	-0.157	-0.033	-0.129	-0.162	0.000	-0.125	0.000	0.000	0.000	0.000	-0.306	0.000	0.000

ลำดับ	ชื่อพันธุ์ไม้	ค่า SWI แยกตามขนาดเส้นรอบวงลำต้นเป็นเซนติเมตร														FCI รวม
		160-170	170-180	180-190	190-200	200-210	210-220	220-230	230-240	240-250	250-260	260-270	270-280	280-290	290-300	
1	สนสามใบ	-0.528	-0.442	-0.191	0.000	0.000	0.000	0.000	0.000	-0.500	0.000	0.000	0.000	0.000	0.000	-7.341
2	ก่อแป้น	-0.352	-0.464	0.000	-0.528	0.000	0.000	0.000	0.000	-0.500	0.000	0.000	0.000	0.000	0.000	-6.620
3	ก่อหม่น	-0.482	-0.464	0.000	0.000	0.000	0.000	0.000	0.000	0.000	0.000	0.000	0.000	0.000	0.000	-4.759
4	ก่อเดือย	0.000	0.000	-0.401	0.000	0.000	0.000	0.000	0.000	0.000	0.000	0.000	0.000	0.000	0.000	-2.980
5	ทะโล้	-0.352	0.000	0.000	0.000	0.000	0.000	0.000	0.000	0.000	0.000	0.000	0.000	0.000	0.000	-2.695
6	เหมือดคนตัวเมีย	0.000	0.000	0.000	0.000	0.000	0.000	0.000	0.000	0.000	0.000	0.000	0.000	0.000	0.000	-2.545
7	ก่อแอบ	-0.352	0.000	0.000	0.000	0.000	0.000	0.000	0.000	0.000	0.000	0.000	0.000	0.000	0.000	-2.503
8	ส้มปี้	0.000	0.000	0.000	0.000	0.000	0.000	0.000	0.000	0.000	0.000	0.000	0.000	0.000	0.000	-2.388
9	แข่งกวาง	0.000	0.000	0.000	0.000	0.000	0.000	0.000	0.000	0.000	0.000	0.000	0.000	0.000	0.000	-1.847
10	สารภีป่า	0.000	0.000	0.000	0.000	0.000	0.000	0.000	0.000	0.000	0.000	0.000	0.000	0.000	0.000	-1.360

ตารางที่ 4.24 (ต่อ)

ลำดับ	ชื่อพันธุ์ไม้	ค่า SWI แยกตามขนาดเส้นรอบวงลำต้นเป็นเซนติเมตร															
		0-10	10-20	20-30	30-40	40-50	50-60	60-70	70-80	80-90	90-100	100-110	110-120	120-130	130-140	140-150	150-160
11	ก่อเลื่อมเงิน	0.000	0.000	0.000	0.000	0.000	0.000	0.000	0.000	0.000	0.000	0.000	0.000	0.000	-0.306	0.000	0.000
12	มะขามป้อม	-0.261	-0.331	-0.220	-0.141	-0.118	-0.109	0.000	0.000	0.000	0.000	0.000	0.000	0.000	0.000	0.000	0.000
13	ไทรแดง	-0.045	-0.010	-0.082	-0.141	-0.166	-0.147	-0.215	0.000	-0.125	0.000	0.000	-0.201	0.000	0.000	0.000	0.000
14	เก็ดดำ	-0.071	-0.102	-0.055	-0.084	-0.135	0.000	-0.098	-0.200	-0.204	-0.140	0.000	0.000	0.000	0.000	0.000	0.000
15	คำหัด	-0.064	-0.106	-0.106	-0.104	0.000	-0.210	-0.098	-0.200	0.000	-0.140	0.000	0.000	0.000	0.000	0.000	0.000
16	ก่อดี	-0.010	0.000	-0.023	0.000	0.000	0.000	0.000	-0.122	0.000	-0.140	-0.240	0.000	0.000	0.000	-0.268	0.000
17	มะเฒ่าขาว	-0.064	-0.084	-0.106	-0.061	-0.058	0.000	-0.162	-0.122	0.000	-0.140	0.000	0.000	0.000	0.000	0.000	0.000
18	ก่อพะ	-0.048	-0.037	-0.048	-0.073	-0.058	0.000	0.000	0.000	0.000	0.000	0.000	0.000	0.000	0.000	0.000	0.000
19	แมงม่านก	-0.095	-0.148	-0.095	-0.061	-0.135	-0.064	0.000	0.000	0.000	0.000	0.000	0.000	0.000	0.000	0.000	0.000
20	กำยาน	-0.059	-0.049	-0.095	-0.094	-0.058	-0.088	0.000	-0.122	0.000	0.000	0.000	0.000	0.000	0.000	0.000	0.000

ลำดับ	ชื่อพันธุ์ไม้	ค่า SWI แยกตามขนาดเส้นรอบวงลำต้นเป็นเซนติเมตร														FCI รวม
		160-170	170-180	180-190	190-200	200-210	210-220	220-230	230-240	240-250	250-260	260-270	270-280	280-290	290-300	
11	ก่อเลื่อมเงิน	0.000	0.000	0.000	-0.528	0.000	-0.500	0.000	0.000	0.000	0.000	0.000	0.000	0.000	0.000	-1.335
12	มะขามป้อม	0.000	0.000	0.000	0.000	0.000	0.000	0.000	0.000	0.000	0.000	0.000	0.000	0.000	0.000	-1.181
13	ไทรแดง	0.000	0.000	0.000	0.000	0.000	0.000	0.000	0.000	0.000	0.000	0.000	0.000	0.000	0.000	-1.131
14	เก็ดดำ	0.000	0.000	0.000	0.000	0.000	0.000	0.000	0.000	0.000	0.000	0.000	0.000	0.000	0.000	-1.088
15	คำหัด	0.000	0.000	0.000	0.000	0.000	0.000	0.000	0.000	0.000	0.000	0.000	0.000	0.000	0.000	-1.028
16	ก่อดี	0.000	0.000	0.000	0.000	0.000	0.000	0.000	0.000	0.000	0.000	0.000	0.000	0.000	0.000	-0.803
17	มะเฒ่าขาว	0.000	0.000	0.000	0.000	0.000	0.000	0.000	0.000	0.000	0.000	0.000	0.000	0.000	0.000	-0.798
18	ก่อพะ	0.000	0.000	0.000	0.000	0.000	-0.500	0.000	0.000	0.000	0.000	0.000	0.000	0.000	0.000	-0.765
19	แมงม่านก	0.000	0.000	0.000	0.000	0.000	0.000	0.000	0.000	0.000	0.000	0.000	0.000	0.000	0.000	-0.598
20	กำยาน	0.000	0.000	0.000	0.000	0.000	0.000	0.000	0.000	0.000	0.000	0.000	0.000	0.000	0.000	-0.565

ตารางที่ 4.24 (ต่อ)

ลำดับ	ชื่อพันธุ์ไม้	ค่า SWI แยกตามขนาดเส้นรอบวงลำต้นเป็นเซนติเมตร															
		0-10	10-20	20-30	30-40	40-50	50-60	60-70	70-80	80-90	90-100	100-110	110-120	120-130	130-140	140-150	150-160
21	ก้อหัวหมู	-0.004	0.000	0.000	0.000	0.000	0.000	0.000	0.000	0.000	0.000	0.000	0.000	0.000	0.000	0.000	0.000
22	กล้วยงา	-0.106	-0.152	-0.069	-0.035	-0.100	-0.064	0.000	0.000	0.000	0.000	0.000	0.000	0.000	0.000	0.000	0.000
23	ก้อแดง	-0.015	0.000	-0.040	0.000	0.000	0.000	0.000	0.000	0.000	0.000	-0.150	0.000	0.000	0.000	-0.268	0.000
24	เหมือดควอน	-0.077	-0.064	-0.078	-0.094	0.000	-0.147	0.000	0.000	0.000	0.000	0.000	0.000	0.000	0.000	0.000	0.000
25	อุนป่า	-0.015	-0.075	-0.082	-0.084	0.000	0.000	0.000	0.000	-0.125	0.000	0.000	0.000	0.000	0.000	0.000	0.000
26	สนสองใบ	0.000	0.000	0.000	0.000	0.000	0.000	0.000	0.000	0.000	0.000	0.000	0.000	0.000	0.000	0.000	0.000
27	ช้อยชั้น	-0.135	-0.089	-0.055	-0.061	0.000	0.000	0.000	0.000	0.000	0.000	0.000	0.000	0.000	0.000	0.000	0.000
28	ก้อดำ	-0.031	-0.010	-0.069	-0.104	-0.058	-0.064	0.000	0.000	0.000	0.000	0.000	0.000	0.000	0.000	0.000	0.000
29	คองขาว	-0.174	-0.114	-0.040	0.000	0.000	0.000	0.000	0.000	0.000	0.000	0.000	0.000	0.000	0.000	0.000	0.000
30	เหียง	0.000	-0.010	0.000	0.000	0.000	0.000	0.000	0.000	0.000	0.000	0.000	-0.201	0.000	0.000	0.000	0.000

ลำดับ	ชื่อพันธุ์ไม้	ค่า SWI แยกตามขนาดเส้นรอบวงลำต้นเป็นเซนติเมตร														FCI รวม
		160-170	170-180	180-190	190-200	200-210	210-220	220-230	230-240	240-250	250-260	260-270	270-280	280-290	290-300	
21	ก้อหัวหมู	0.000	0.000	0.000	-0.528	0.000	0.000	0.000	0.000	0.000	0.000	0.000	0.000	0.000	0.000	-0.532
22	กล้วยงา	0.000	0.000	0.000	0.000	0.000	0.000	0.000	0.000	0.000	0.000	0.000	0.000	0.000	0.000	-0.527
23	ก้อแดง	0.000	0.000	0.000	0.000	0.000	0.000	0.000	0.000	0.000	0.000	0.000	0.000	0.000	0.000	-0.472
24	เหมือดควอน	0.000	0.000	0.000	0.000	0.000	0.000	0.000	0.000	0.000	0.000	0.000	0.000	0.000	0.000	-0.461
25	อุนป่า	0.000	0.000	0.000	0.000	0.000	0.000	0.000	0.000	0.000	0.000	0.000	0.000	0.000	0.000	-0.381
26	สนสองใบ	-0.352	0.000	0.000	0.000	0.000	0.000	0.000	0.000	0.000	0.000	0.000	0.000	0.000	0.000	-0.352
27	ช้อยชั้น	0.000	0.000	0.000	0.000	0.000	0.000	0.000	0.000	0.000	0.000	0.000	0.000	0.000	0.000	-0.340
28	ก้อดำ	0.000	0.000	0.000	0.000	0.000	0.000	0.000	0.000	0.000	0.000	0.000	0.000	0.000	0.000	-0.337
29	คองขาว	0.000	0.000	0.000	0.000	0.000	0.000	0.000	0.000	0.000	0.000	0.000	0.000	0.000	0.000	-0.328
30	เหียง	0.000	0.000	0.000	0.000	0.000	0.000	0.000	0.000	0.000	0.000	0.000	0.000	0.000	0.000	-0.210

ตารางที่ 4.24 (ต่อ)

ลำดับ	ชื่อพันธุ์ไม้	ค่า SWI แยกตามขนาดเส้นรอบวงลำต้นเป็นเซนติเมตร															
		0-10	10-20	20-30	30-40	40-50	50-60	60-70	70-80	80-90	90-100	100-110	110-120	120-130	130-140	140-150	150-160
31	คล้ายชอ	-0.032	-0.057	-0.082	-0.035	0.000	0.000	0.000	0.000	0.000	0.000	0.000	0.000	0.000	0.000	0.000	0.000
32	อ้าหลวง	-0.148	-0.024	-0.023	0.000	0.000	0.000	0.000	0.000	0.000	0.000	0.000	0.000	0.000	0.000	0.000	0.000
33	ใบสร้อย	-0.010	-0.040	-0.095	-0.049	0.000	0.000	0.000	0.000	0.000	0.000	0.000	0.000	0.000	0.000	0.000	0.000
34	เหมือดหลวง	-0.010	0.000	-0.023	-0.084	-0.058	0.000	0.000	0.000	0.000	0.000	0.000	0.000	0.000	0.000	0.000	0.000
35	ม่วงก้อม	-0.097	-0.071	0.000	0.000	0.000	0.000	0.000	0.000	0.000	0.000	0.000	0.000	0.000	0.000	0.000	0.000
36	สทิงดำ	-0.079	-0.065	-0.023	0.000	0.000	0.000	0.000	0.000	0.000	0.000	0.000	0.000	0.000	0.000	0.000	0.000
37	ชกั่มะโห้กั่ม	-0.122	-0.040	0.000	0.000	0.000	0.000	0.000	0.000	0.000	0.000	0.000	0.000	0.000	0.000	0.000	0.000
38	มะเฟ้น	-0.007	0.000	0.000	0.000	0.000	0.000	0.000	0.000	0.000	-0.140	0.000	0.000	0.000	0.000	0.000	0.000
39	ขี้มด	-0.068	-0.077	0.000	0.000	0.000	0.000	0.000	0.000	0.000	0.000	0.000	0.000	0.000	0.000	0.000	0.000
40	ครามป่า	-0.101	-0.028	0.000	0.000	0.000	0.000	0.000	0.000	0.000	0.000	0.000	0.000	0.000	0.000	0.000	0.000

ลำดับ	ชื่อพันธุ์ไม้	ค่า SWI แยกตามขนาดเส้นรอบวงลำต้นเป็นเซนติเมตร														FCI รวม	
		160-170	170-180	180-190	190-200	200-210	210-220	220-230	230-240	240-250	250-260	260-270	270-280	280-290	290-300		
31	คล้ายชอ	0.000	0.000	0.000	0.000	0.000	0.000	0.000	0.000	0.000	0.000	0.000	0.000	0.000	0.000	0.000	-0.206
32	อ้าหลวง	0.000	0.000	0.000	0.000	0.000	0.000	0.000	0.000	0.000	0.000	0.000	0.000	0.000	0.000	0.000	-0.195
33	ใบสร้อย	0.000	0.000	0.000	0.000	0.000	0.000	0.000	0.000	0.000	0.000	0.000	0.000	0.000	0.000	0.000	-0.193
34	เหมือดหลวง	0.000	0.000	0.000	0.000	0.000	0.000	0.000	0.000	0.000	0.000	0.000	0.000	0.000	0.000	0.000	-0.175
35	ม่วงก้อม	0.000	0.000	0.000	0.000	0.000	0.000	0.000	0.000	0.000	0.000	0.000	0.000	0.000	0.000	0.000	-0.169
36	สทิงดำ	0.000	0.000	0.000	0.000	0.000	0.000	0.000	0.000	0.000	0.000	0.000	0.000	0.000	0.000	0.000	-0.166
37	ชกั่มะโห้กั่ม	0.000	0.000	0.000	0.000	0.000	0.000	0.000	0.000	0.000	0.000	0.000	0.000	0.000	0.000	0.000	-0.162
38	มะเฟ้น	0.000	0.000	0.000	0.000	0.000	0.000	0.000	0.000	0.000	0.000	0.000	0.000	0.000	0.000	0.000	-0.147
39	ขี้มด	0.000	0.000	0.000	0.000	0.000	0.000	0.000	0.000	0.000	0.000	0.000	0.000	0.000	0.000	0.000	-0.145
40	ครามป่า	0.000	0.000	0.000	0.000	0.000	0.000	0.000	0.000	0.000	0.000	0.000	0.000	0.000	0.000	0.000	-0.129

ตารางที่ 4.24 (ต่อ)

ลำดับ	ชื่อพันธุ์ไม้	ค่า SWI แยกตามขนาดเส้นรอบวงลำต้นเป็นเซนติเมตร															
		0-10	10-20	20-30	30-40	40-50	50-60	60-70	70-80	80-90	90-100	100-110	110-120	120-130	130-140	140-150	150-160
41	รังกระแตกอย	-0.072	-0.017	0.000	-0.035	0.000	0.000	0.000	0.000	0.000	0.000	0.000	0.000	0.000	0.000	0.000	0.000
42	ก้อลาหนู	0.000	0.000	0.000	0.000	0.000	0.000	0.000	-0.122	0.000	0.000	0.000	0.000	0.000	0.000	0.000	0.000
43	มะเหลี่ยมหิน	-0.102	-0.010	0.000	0.000	0.000	0.000	0.000	0.000	0.000	0.000	0.000	0.000	0.000	0.000	0.000	0.000
44	แก้มขาว	-0.086	-0.020	0.000	0.000	0.000	0.000	0.000	0.000	0.000	0.000	0.000	0.000	0.000	0.000	0.000	0.000
45	ไคร้มด	-0.033	-0.035	0.000	-0.035	0.000	0.000	0.000	0.000	0.000	0.000	0.000	0.000	0.000	0.000	0.000	0.000
46	กระตืดแมว	-0.099	0.000	0.000	0.000	0.000	0.000	0.000	0.000	0.000	0.000	0.000	0.000	0.000	0.000	0.000	0.000
47	ก้อหม่นใหญ่	-0.010	-0.017	0.000	0.000	0.000	-0.064	0.000	0.000	0.000	0.000	0.000	0.000	0.000	0.000	0.000	0.000
48	จำปีป่า	-0.029	0.000	-0.023	-0.035	0.000	0.000	0.000	0.000	0.000	0.000	0.000	0.000	0.000	0.000	0.000	0.000
49	เลวี่กระที่	-0.061	-0.024	0.000	0.000	0.000	0.000	0.000	0.000	0.000	0.000	0.000	0.000	0.000	0.000	0.000	0.000
50	เม็ชขาว	-0.045	-0.017	-0.023	0.000	0.000	0.000	0.000	0.000	0.000	0.000	0.000	0.000	0.000	0.000	0.000	0.000

ลำดับ	ชื่อพันธุ์ไม้	ค่า SWI แยกตามขนาดเส้นรอบวงลำต้นเป็นเซนติเมตร														FCI รวม
		160-170	170-180	180-190	190-200	200-210	210-220	220-230	230-240	240-250	250-260	260-270	270-280	280-290	290-300	
41	รังกระแตกอย	0.000	0.000	0.000	0.000	0.000	0.000	0.000	0.000	0.000	0.000	0.000	0.000	0.000	0.000	-0.125
42	ก้อลาหนู	0.000	0.000	0.000	0.000	0.000	0.000	0.000	0.000	0.000	0.000	0.000	0.000	0.000	0.000	-0.122
43	มะเหลี่ยมหิน	0.000	0.000	0.000	0.000	0.000	0.000	0.000	0.000	0.000	0.000	0.000	0.000	0.000	0.000	-0.112
44	แก้มขาว	0.000	0.000	0.000	0.000	0.000	0.000	0.000	0.000	0.000	0.000	0.000	0.000	0.000	0.000	-0.106
45	ไคร้มด	0.000	0.000	0.000	0.000	0.000	0.000	0.000	0.000	0.000	0.000	0.000	0.000	0.000	0.000	-0.104
46	กระตืดแมว	0.000	0.000	0.000	0.000	0.000	0.000	0.000	0.000	0.000	0.000	0.000	0.000	0.000	0.000	-0.099
47	ก้อหม่นใหญ่	0.000	0.000	0.000	0.000	0.000	0.000	0.000	0.000	0.000	0.000	0.000	0.000	0.000	0.000	-0.091
48	จำปีป่า	0.000	0.000	0.000	0.000	0.000	0.000	0.000	0.000	0.000	0.000	0.000	0.000	0.000	0.000	-0.086
49	เลวี่กระที่	0.000	0.000	0.000	0.000	0.000	0.000	0.000	0.000	0.000	0.000	0.000	0.000	0.000	0.000	-0.085
50	เม็ชขาว	0.000	0.000	0.000	0.000	0.000	0.000	0.000	0.000	0.000	0.000	0.000	0.000	0.000	0.000	-0.085

ตารางที่ 4.24 (ต่อ)

ลำดับ	ชื่อพันธุ์ไม้	ค่า SWI แยกตามขนาดเส้นรอบวงลำต้นเป็นเซนติเมตร															
		0-10	10-20	20-30	30-40	40-50	50-60	60-70	70-80	80-90	90	100	110	120	130	140	150
51	ประดู่ค้อง	-0.033	-0.034	-0.013	0.000	0.000	0.000	0.000	0.000	0.000	0.000	0.000	0.000	0.000	0.000	0.000	0.000
52	เหมือดใบหอก	-0.012	-0.024	-0.040	0.000	0.000	0.000	0.000	0.000	0.000	0.000	0.000	0.000	0.000	0.000	0.000	0.000
53	มะห้ำ	-0.041	-0.031	0.000	0.000	0.000	0.000	0.000	0.000	0.000	0.000	0.000	0.000	0.000	0.000	0.000	0.000
54	อบเชย	-0.022	-0.010	0.000	-0.035	0.000	0.000	0.000	0.000	0.000	0.000	0.000	0.000	0.000	0.000	0.000	0.000
55	Tree-1	0.000	0.000	0.000	0.000	0.000	-0.064	0.000	0.000	0.000	0.000	0.000	0.000	0.000	0.000	0.000	0.000
56	ตะกราว	-0.020	-0.043	0.000	0.000	0.000	0.000	0.000	0.000	0.000	0.000	0.000	0.000	0.000	0.000	0.000	0.000
57	เหล็กกี	-0.004	0.000	0.000	0.000	-0.058	0.000	0.000	0.000	0.000	0.000	0.000	0.000	0.000	0.000	0.000	0.000
58	เครือชะบั้ง	-0.010	-0.017	0.000	-0.035	0.000	0.000	0.000	0.000	0.000	0.000	0.000	0.000	0.000	0.000	0.000	0.000
59	ข้าวจี	-0.039	-0.017	0.000	0.000	0.000	0.000	0.000	0.000	0.000	0.000	0.000	0.000	0.000	0.000	0.000	0.000
60	เม็ยงหี	-0.016	-0.039	0.000	0.000	0.000	0.000	0.000	0.000	0.000	0.000	0.000	0.000	0.000	0.000	0.000	0.000

ลำดับ	ชื่อพันธุ์ไม้	ค่า SWI แยกตามขนาดเส้นรอบวงลำต้นเป็นเซนติเมตร														FCI รวม
		160	170	180	190	200	210	220	230	240	250	260	270	280-	290	
51	ประดู่ค้อง	0.000	0.000	0.000	0.000	0.000	0.000	0.000	0.000	0.000	0.000	0.000	0.000	0.000	0.000	-0.080
52	เหมือดใบหอก	0.000	0.000	0.000	0.000	0.000	0.000	0.000	0.000	0.000	0.000	0.000	0.000	0.000	0.000	-0.077
53	มะห้ำ	0.000	0.000	0.000	0.000	0.000	0.000	0.000	0.000	0.000	0.000	0.000	0.000	0.000	0.000	-0.072
54	อบเชย	0.000	0.000	0.000	0.000	0.000	0.000	0.000	0.000	0.000	0.000	0.000	0.000	0.000	0.000	-0.067
55	Tree-1	0.000	0.000	0.000	0.000	0.000	0.000	0.000	0.000	0.000	0.000	0.000	0.000	0.000	0.000	-0.064
56	ตะกราว	0.000	0.000	0.000	0.000	0.000	0.000	0.000	0.000	0.000	0.000	0.000	0.000	0.000	0.000	-0.063
57	เหล็กกี	0.000	0.000	0.000	0.000	0.000	0.000	0.000	0.000	0.000	0.000	0.000	0.000	0.000	0.000	-0.062
58	เครือชะบั้ง	0.000	0.000	0.000	0.000	0.000	0.000	0.000	0.000	0.000	0.000	0.000	0.000	0.000	0.000	-0.062
59	ข้าวจี	0.000	0.000	0.000	0.000	0.000	0.000	0.000	0.000	0.000	0.000	0.000	0.000	0.000	0.000	-0.056
60	เม็ยงหี	0.000	0.000	0.000	0.000	0.000	0.000	0.000	0.000	0.000	0.000	0.000	0.000	0.000	0.000	-0.056

ตารางที่ 4.24 (ต่อ)

ลำดับ	ชื่อพื้นที่	ค่า SWI แยกตามขนาดเส้นรอบวงลำต้นเป็นเซนติเมตร															
		0-10	10-20	20-30	30-40	40-50	50-60	60-70	70-80	80-90	90	100	110	120	130	140	150
61	ด้านเห็บ	-0.020	-0.031	0.000	0.000	0.000	0.000	0.000	0.000	0.000	0.000	0.000	0.000	0.000	0.000	0.000	0.000
62	มะนูนเหลือง	-0.039	-0.010	0.000	0.000	0.000	0.000	0.000	0.000	0.000	0.000	0.000	0.000	0.000	0.000	0.000	0.000
63	อบเชยคั่วผู้	-0.010	0.000	0.000	-0.035	0.000	0.000	0.000	0.000	0.000	0.000	0.000	0.000	0.000	0.000	0.000	0.000
64	กางหลวง	-0.010	-0.010	-0.023	0.000	0.000	0.000	0.000	0.000	0.000	0.000	0.000	0.000	0.000	0.000	0.000	0.000
65	เหมือดคนคั่วผู้	-0.017	-0.024	0.000	0.000	0.000	0.000	0.000	0.000	0.000	0.000	0.000	0.000	0.000	0.000	0.000	0.000
66	หน่วยนกลุ่ม	-0.020	-0.017	0.000	0.000	0.000	0.000	0.000	0.000	0.000	0.000	0.000	0.000	0.000	0.000	0.000	0.000
67	ชะมวง	-0.026	-0.010	0.000	0.000	0.000	0.000	0.000	0.000	0.000	0.000	0.000	0.000	0.000	0.000	0.000	0.000
68	มะกัม	-0.010	-0.024	0.000	0.000	0.000	0.000	0.000	0.000	0.000	0.000	0.000	0.000	0.000	0.000	0.000	0.000
69	ค้างนค	-0.010	0.000	-0.023	0.000	0.000	0.000	0.000	0.000	0.000	0.000	0.000	0.000	0.000	0.000	0.000	0.000
70	ก้อสร้อย	-0.007	-0.024	0.000	0.000	0.000	0.000	0.000	0.000	0.000	0.000	0.000	0.000	0.000	0.000	0.000	0.000

ลำดับ	ชื่อพื้นที่	ค่า SWI แยกตามขนาดเส้นรอบวงลำต้นเป็นเซนติเมตร														FCI รวม
		160	170	180	190	200	210	220	230	240	250	260	270	280-	290	
61	ด้านเห็บ	0.000	0.000	0.000	0.000	0.000	0.000	0.000	0.000	0.000	0.000	0.000	0.000	0.000	0.000	-0.051
62	มะนูนเหลือง	0.000	0.000	0.000	0.000	0.000	0.000	0.000	0.000	0.000	0.000	0.000	0.000	0.000	0.000	-0.048
63	อบเชยคั่วผู้	0.000	0.000	0.000	0.000	0.000	0.000	0.000	0.000	0.000	0.000	0.000	0.000	0.000	0.000	-0.045
64	กางหลวง	0.000	0.000	0.000	0.000	0.000	0.000	0.000	0.000	0.000	0.000	0.000	0.000	0.000	0.000	-0.042
65	เหมือดคนคั่วผู้	0.000	0.000	0.000	0.000	0.000	0.000	0.000	0.000	0.000	0.000	0.000	0.000	0.000	0.000	-0.042
66	หน่วยนกลุ่ม	0.000	0.000	0.000	0.000	0.000	0.000	0.000	0.000	0.000	0.000	0.000	0.000	0.000	0.000	-0.037
67	ชะมวง	0.000	0.000	0.000	0.000	0.000	0.000	0.000	0.000	0.000	0.000	0.000	0.000	0.000	0.000	-0.036
68	มะกัม	0.000	0.000	0.000	0.000	0.000	0.000	0.000	0.000	0.000	0.000	0.000	0.000	0.000	0.000	-0.034
69	ค้างนค	0.000	0.000	0.000	0.000	0.000	0.000	0.000	0.000	0.000	0.000	0.000	0.000	0.000	0.000	-0.032
70	ก้อสร้อย	0.000	0.000	0.000	0.000	0.000	0.000	0.000	0.000	0.000	0.000	0.000	0.000	0.000	0.000	-0.031

ตารางที่ 4.24 (ต่อ)

ลำดับ	ชื่อพื้นที่	ค่า SWI แยกตามขนาดเส้นรอบวงลำต้นเป็นเซนติเมตร															
		0-10	10-20	20-30	30-40	40-50	50-60	60-70	70-80	80-90	90-100	100-110	110-120	120-130	130-140	140-150	150-160
71	จันทอง	-0.020	-0.010	0.000	0.000	0.000	0.000	0.000	0.000	0.000	0.000	0.000	0.000	0.000	0.000	0.000	0.000
72	ขมิ้นต้น	-0.009	-0.019	0.000	0.000	0.000	0.000	0.000	0.000	0.000	0.000	0.000	0.000	0.000	0.000	0.000	0.000
73	นวล	-0.017	-0.010	0.000	0.000	0.000	0.000	0.000	0.000	0.000	0.000	0.000	0.000	0.000	0.000	0.000	0.000
74	ก่อขาว	-0.026	0.000	0.000	0.000	0.000	0.000	0.000	0.000	0.000	0.000	0.000	0.000	0.000	0.000	0.000	0.000
75	มันปลา	-0.004	0.000	-0.023	0.000	0.000	0.000	0.000	0.000	0.000	0.000	0.000	0.000	0.000	0.000	0.000	0.000
76	อังกืทวาร	-0.015	-0.010	0.000	0.000	0.000	0.000	0.000	0.000	0.000	0.000	0.000	0.000	0.000	0.000	0.000	0.000
77	เครืออู่น	0.000	0.000	-0.023	0.000	0.000	0.000	0.000	0.000	0.000	0.000	0.000	0.000	0.000	0.000	0.000	0.000
78	ปอแดง	0.000	0.000	-0.023	0.000	0.000	0.000	0.000	0.000	0.000	0.000	0.000	0.000	0.000	0.000	0.000	0.000
79	มะขามแป	-0.022	0.000	0.000	0.000	0.000	0.000	0.000	0.000	0.000	0.000	0.000	0.000	0.000	0.000	0.000	0.000
80	ลอกคราบ	-0.012	-0.010	0.000	0.000	0.000	0.000	0.000	0.000	0.000	0.000	0.000	0.000	0.000	0.000	0.000	0.000

ลำดับ	ชื่อพื้นที่	ค่า SWI แยกตามขนาดเส้นรอบวงลำต้นเป็นเซนติเมตร														FCI รวม
		160-170	170-180	180-190	190-200	200-210	210-220	220-230	230-240	240-250	250-260	260-270	270-280	280-290	290-300	
71	จันทอง	0.000	0.000	0.000	0.000	0.000	0.000	0.000	0.000	0.000	0.000	0.000	0.000	0.000	0.000	-0.029
72	ขมิ้นต้น	0.000	0.000	0.000	0.000	0.000	0.000	0.000	0.000	0.000	0.000	0.000	0.000	0.000	0.000	-0.028
73	นวล	0.000	0.000	0.000	0.000	0.000	0.000	0.000	0.000	0.000	0.000	0.000	0.000	0.000	0.000	-0.027
74	ก่อขาว	0.000	0.000	0.000	0.000	0.000	0.000	0.000	0.000	0.000	0.000	0.000	0.000	0.000	0.000	-0.026
75	มันปลา	0.000	0.000	0.000	0.000	0.000	0.000	0.000	0.000	0.000	0.000	0.000	0.000	0.000	0.000	-0.026
76	อังกืทวาร	0.000	0.000	0.000	0.000	0.000	0.000	0.000	0.000	0.000	0.000	0.000	0.000	0.000	0.000	-0.024
77	เครืออู่น	0.000	0.000	0.000	0.000	0.000	0.000	0.000	0.000	0.000	0.000	0.000	0.000	0.000	0.000	-0.023
78	ปอแดง	0.000	0.000	0.000	0.000	0.000	0.000	0.000	0.000	0.000	0.000	0.000	0.000	0.000	0.000	-0.023
79	มะขามแป	0.000	0.000	0.000	0.000	0.000	0.000	0.000	0.000	0.000	0.000	0.000	0.000	0.000	0.000	-0.022
80	ลอกคราบ	0.000	0.000	0.000	0.000	0.000	0.000	0.000	0.000	0.000	0.000	0.000	0.000	0.000	0.000	-0.022

ตารางที่ 4.24 (ต่อ)

ลำดับ	ชื่อพันธุ์ไม้	ค่า SWI แยกตามขนาดเส้นรอบวงลำต้นเป็นเซนติเมตร															
		0-10	10-20	20-30	30-40	40-50	50-60	60-70	70-80	80-90	90	100	110	120	130	140	150
81	ข้าวสารป่า	-0.020	0.000	0.000	0.000	0.000	0.000	0.000	0.000	0.000	0.000	0.000	0.000	0.000	0.000	0.000	0.000
82	clumber-1	0.000	-0.017	0.000	0.000	0.000	0.000	0.000	0.000	0.000	0.000	0.000	0.000	0.000	0.000	0.000	0.000
83	เครื่องมือมือ	0.000	-0.017	0.000	0.000	0.000	0.000	0.000	0.000	0.000	0.000	0.000	0.000	0.000	0.000	0.000	0.000
84	เมี่ยงอาม	0.000	-0.017	0.000	0.000	0.000	0.000	0.000	0.000	0.000	0.000	0.000	0.000	0.000	0.000	0.000	0.000
85	ปอเค้ง	-0.017	0.000	0.000	0.000	0.000	0.000	0.000	0.000	0.000	0.000	0.000	0.000	0.000	0.000	0.000	0.000
86	กอน้ำ	-0.007	-0.010	0.000	0.000	0.000	0.000	0.000	0.000	0.000	0.000	0.000	0.000	0.000	0.000	0.000	0.000
87	ทองหลางป่า	-0.007	-0.010	0.000	0.000	0.000	0.000	0.000	0.000	0.000	0.000	0.000	0.000	0.000	0.000	0.000	0.000
88	นางาโน	-0.015	0.000	0.000	0.000	0.000	0.000	0.000	0.000	0.000	0.000	0.000	0.000	0.000	0.000	0.000	0.000
89	แหพันชั้น	-0.015	0.000	0.000	0.000	0.000	0.000	0.000	0.000	0.000	0.000	0.000	0.000	0.000	0.000	0.000	0.000
90	กางขี้มอด	-0.015	0.000	0.000	0.000	0.000	0.000	0.000	0.000	0.000	0.000	0.000	0.000	0.000	0.000	0.000	0.000

ลำดับ	ชื่อพันธุ์ไม้	ค่า SWI แยกตามขนาดเส้นรอบวงลำต้นเป็นเซนติเมตร														FCI รวม	
		160	170	180	190	200	210	220	230	240	250	260	270	280-	290		
81	ข้าวสารป่า	0.000	0.000	0.000	0.000	0.000	0.000	0.000	0.000	0.000	0.000	0.000	0.000	0.000	0.000	0.000	-0.020
82	clumber-1	0.000	0.000	0.000	0.000	0.000	0.000	0.000	0.000	0.000	0.000	0.000	0.000	0.000	0.000	0.000	-0.017
83	เครื่องมือมือ	0.000	0.000	0.000	0.000	0.000	0.000	0.000	0.000	0.000	0.000	0.000	0.000	0.000	0.000	0.000	-0.017
84	เมี่ยงอาม	0.000	0.000	0.000	0.000	0.000	0.000	0.000	0.000	0.000	0.000	0.000	0.000	0.000	0.000	0.000	-0.017
85	ปอเค้ง	0.000	0.000	0.000	0.000	0.000	0.000	0.000	0.000	0.000	0.000	0.000	0.000	0.000	0.000	0.000	-0.017
86	กอน้ำ	0.000	0.000	0.000	0.000	0.000	0.000	0.000	0.000	0.000	0.000	0.000	0.000	0.000	0.000	0.000	-0.016
87	ทองหลางป่า	0.000	0.000	0.000	0.000	0.000	0.000	0.000	0.000	0.000	0.000	0.000	0.000	0.000	0.000	0.000	-0.016
88	นางาโน	0.000	0.000	0.000	0.000	0.000	0.000	0.000	0.000	0.000	0.000	0.000	0.000	0.000	0.000	0.000	-0.015
89	แหพันชั้น	0.000	0.000	0.000	0.000	0.000	0.000	0.000	0.000	0.000	0.000	0.000	0.000	0.000	0.000	0.000	-0.015
90	กางขี้มอด	0.000	0.000	0.000	0.000	0.000	0.000	0.000	0.000	0.000	0.000	0.000	0.000	0.000	0.000	0.000	-0.015

ตารางที่ 4.24 (ต่อ)

ลำดับ	ชื่อพันธุ์ไม้	ค่า SWI แยกตามขนาดเส้นรอบวงลำต้นเป็นเซนติเมตร															
		0-10	10-20	20-30	30-40	40-50	50-60	60-70	70-80	80-90	90	100	110	120	130	140	150
91	พิกุลป่า	-0.015	0.000	0.000	0.000	0.000	0.000	0.000	0.000	0.000	0.000	0.000	0.000	0.000	0.000	0.000	0.000
92	รักขาว	-0.015	0.000	0.000	0.000	0.000	0.000	0.000	0.000	0.000	0.000	0.000	0.000	0.000	0.000	0.000	0.000
93	คองเข็ง	-0.004	-0.010	0.000	0.000	0.000	0.000	0.000	0.000	0.000	0.000	0.000	0.000	0.000	0.000	0.000	0.000
94	มะขาง	-0.004	-0.010	0.000	0.000	0.000	0.000	0.000	0.000	0.000	0.000	0.000	0.000	0.000	0.000	0.000	0.000
95	จำตม	-0.012	0.000	0.000	0.000	0.000	0.000	0.000	0.000	0.000	0.000	0.000	0.000	0.000	0.000	0.000	0.000
96	เหมือดหอม	0.000	-0.010	0.000	0.000	0.000	0.000	0.000	0.000	0.000	0.000	0.000	0.000	0.000	0.000	0.000	0.000
97	นมนาง	0.000	-0.010	0.000	0.000	0.000	0.000	0.000	0.000	0.000	0.000	0.000	0.000	0.000	0.000	0.000	0.000
98	มะจาดอย	0.000	-0.010	0.000	0.000	0.000	0.000	0.000	0.000	0.000	0.000	0.000	0.000	0.000	0.000	0.000	0.000
99	ขมหอม	0.000	-0.010	0.000	0.000	0.000	0.000	0.000	0.000	0.000	0.000	0.000	0.000	0.000	0.000	0.000	0.000
100	ขี้ไต้	-0.010	0.000	0.000	0.000	0.000	0.000	0.000	0.000	0.000	0.000	0.000	0.000	0.000	0.000	0.000	0.000

ลำดับ	ชื่อพันธุ์ไม้	ค่า SWI แยกตามขนาดเส้นรอบวงลำต้นเป็นเซนติเมตร														FCI รวม
		160	170	180	190	200	210	220	230	240	250	260	270	280-	290	
91	พิกุลป่า	0.000	0.000	0.000	0.000	0.000	0.000	0.000	0.000	0.000	0.000	0.000	0.000	0.000	0.000	-0.015
92	รักขาว	0.000	0.000	0.000	0.000	0.000	0.000	0.000	0.000	0.000	0.000	0.000	0.000	0.000	0.000	-0.015
93	คองเข็ง	0.000	0.000	0.000	0.000	0.000	0.000	0.000	0.000	0.000	0.000	0.000	0.000	0.000	0.000	-0.013
94	มะขาง	0.000	0.000	0.000	0.000	0.000	0.000	0.000	0.000	0.000	0.000	0.000	0.000	0.000	0.000	-0.013
95	จำตม	0.000	0.000	0.000	0.000	0.000	0.000	0.000	0.000	0.000	0.000	0.000	0.000	0.000	0.000	-0.012
96	เหมือดหอม	0.000	0.000	0.000	0.000	0.000	0.000	0.000	0.000	0.000	0.000	0.000	0.000	0.000	0.000	-0.010
97	นมนาง	0.000	0.000	0.000	0.000	0.000	0.000	0.000	0.000	0.000	0.000	0.000	0.000	0.000	0.000	-0.010
98	มะจาดอย	0.000	0.000	0.000	0.000	0.000	0.000	0.000	0.000	0.000	0.000	0.000	0.000	0.000	0.000	-0.010
99	ขมหอม	0.000	0.000	0.000	0.000	0.000	0.000	0.000	0.000	0.000	0.000	0.000	0.000	0.000	0.000	-0.010
100	ขี้ไต้	0.000	0.000	0.000	0.000	0.000	0.000	0.000	0.000	0.000	0.000	0.000	0.000	0.000	0.000	-0.010

ตารางที่ 4.24 (ต่อ)

ลำดับ	ชื่อพันธุ์ไม้	ค่า SWI แยกตามขนาดเส้นรอบวงลำต้นเป็นเซนติเมตร															
		0-10	10-20	20-30	30-40	40-50	50-60	60-70	70-80	80-90	90	100	110	120	130	140	150
101	สามง่าม	-0.010	0.000	0.000	0.000	0.000	0.000	0.000	0.000	0.000	0.000	0.000	0.000	0.000	0.000	0.000	0.000
102	เครือส้มกุย	-0.007	0.000	0.000	0.000	0.000	0.000	0.000	0.000	0.000	0.000	0.000	0.000	0.000	0.000	0.000	0.000
103	เครือชะบัวหลวง	-0.007	0.000	0.000	0.000	0.000	0.000	0.000	0.000	0.000	0.000	0.000	0.000	0.000	0.000	0.000	0.000
104	เปล้าหลวง	-0.007	0.000	0.000	0.000	0.000	0.000	0.000	0.000	0.000	0.000	0.000	0.000	0.000	0.000	0.000	0.000
105	เป่าหนามดอย	-0.007	0.000	0.000	0.000	0.000	0.000	0.000	0.000	0.000	0.000	0.000	0.000	0.000	0.000	0.000	0.000
106	กาสามปีก	-0.007	0.000	0.000	0.000	0.000	0.000	0.000	0.000	0.000	0.000	0.000	0.000	0.000	0.000	0.000	0.000
107	ช้อยนางรำ	-0.007	0.000	0.000	0.000	0.000	0.000	0.000	0.000	0.000	0.000	0.000	0.000	0.000	0.000	0.000	0.000
108	นางพญาเสียดำ	-0.007	0.000	0.000	0.000	0.000	0.000	0.000	0.000	0.000	0.000	0.000	0.000	0.000	0.000	0.000	0.000
109	บุกแห้ง	-0.007	0.000	0.000	0.000	0.000	0.000	0.000	0.000	0.000	0.000	0.000	0.000	0.000	0.000	0.000	0.000
110	พุทราป่า	-0.007	0.000	0.000	0.000	0.000	0.000	0.000	0.000	0.000	0.000	0.000	0.000	0.000	0.000	0.000	0.000

ลำดับ	ชื่อพันธุ์ไม้	ค่า SWI แยกตามขนาดเส้นรอบวงลำต้นเป็นเซนติเมตร														FCI รวม
		160	170	180	190	200	210	220	230	240	250	260	270	280-	290	
101	สามง่าม	0.000	0.000	0.000	0.000	0.000	0.000	0.000	0.000	0.000	0.000	0.000	0.000	0.000	0.000	-0.010
102	เครือส้มกุย	0.000	0.000	0.000	0.000	0.000	0.000	0.000	0.000	0.000	0.000	0.000	0.000	0.000	0.000	-0.007
103	เครือชะบัวหลวง	0.000	0.000	0.000	0.000	0.000	0.000	0.000	0.000	0.000	0.000	0.000	0.000	0.000	0.000	-0.007
104	เปล้าหลวง	0.000	0.000	0.000	0.000	0.000	0.000	0.000	0.000	0.000	0.000	0.000	0.000	0.000	0.000	-0.007
105	เป่าหนามดอย	0.000	0.000	0.000	0.000	0.000	0.000	0.000	0.000	0.000	0.000	0.000	0.000	0.000	0.000	-0.007
106	กาสามปีก	0.000	0.000	0.000	0.000	0.000	0.000	0.000	0.000	0.000	0.000	0.000	0.000	0.000	0.000	-0.007
107	ช้อยนางรำ	0.000	0.000	0.000	0.000	0.000	0.000	0.000	0.000	0.000	0.000	0.000	0.000	0.000	0.000	-0.007
108	นางพญาเสียดำ	0.000	0.000	0.000	0.000	0.000	0.000	0.000	0.000	0.000	0.000	0.000	0.000	0.000	0.000	-0.007
109	บุกแห้ง	0.000	0.000	0.000	0.000	0.000	0.000	0.000	0.000	0.000	0.000	0.000	0.000	0.000	0.000	-0.007
110	พุทราป่า	0.000	0.000	0.000	0.000	0.000	0.000	0.000	0.000	0.000	0.000	0.000	0.000	0.000	0.000	-0.007

ตารางที่ 4.24 (ต่อ)

ลำดับ	ชื่อพื้นที่	ค่า SWI แยกตามขนาดเส้นรอบวงลำต้นเป็นเซนติเมตร															
		0-10	10-20	20-30	30-40	40-50	50-60	60-70	70-80	80-90	90-100	100-110	110-120	120-130	130-140	140-150	150-160
111	ยางแดง	-0.007	0.000	0.000	0.000	0.000	0.000	0.000	0.000	0.000	0.000	0.000	0.000	0.000	0.000	0.000	0.000
112	เครือโหลแดง	-0.004	0.000	0.000	0.000	0.000	0.000	0.000	0.000	0.000	0.000	0.000	0.000	0.000	0.000	0.000	0.000
113	เคลาย	-0.004	0.000	0.000	0.000	0.000	0.000	0.000	0.000	0.000	0.000	0.000	0.000	0.000	0.000	0.000	0.000
114	ก้อก้างด้าง	-0.004	0.000	0.000	0.000	0.000	0.000	0.000	0.000	0.000	0.000	0.000	0.000	0.000	0.000	0.000	0.000
115	จำปป่า	-0.004	0.000	0.000	0.000	0.000	0.000	0.000	0.000	0.000	0.000	0.000	0.000	0.000	0.000	0.000	0.000
116	ตะมอทอง	-0.004	0.000	0.000	0.000	0.000	0.000	0.000	0.000	0.000	0.000	0.000	0.000	0.000	0.000	0.000	0.000
117	ต้วขน	-0.004	0.000	0.000	0.000	0.000	0.000	0.000	0.000	0.000	0.000	0.000	0.000	0.000	0.000	0.000	0.000
118	นางพญาเสือโคร่ง	-0.004	0.000	0.000	0.000	0.000	0.000	0.000	0.000	0.000	0.000	0.000	0.000	0.000	0.000	0.000	0.000
119	ปี่เครือ	-0.004	0.000	0.000	0.000	0.000	0.000	0.000	0.000	0.000	0.000	0.000	0.000	0.000	0.000	0.000	0.000
120	สมัด	-0.004	0.000	0.000	0.000	0.000	0.000	0.000	0.000	0.000	0.000	0.000	0.000	0.000	0.000	0.000	0.000

ลำดับ	ชื่อพื้นที่	ค่า SWI แยกตามขนาดเส้นรอบวงลำต้นเป็นเซนติเมตร														FCI รวม
		160-170	170-180	180-190	190-200	200-210	210-220	220-230	230-240	240-250	250-260	260-270	270-280	280-290	290-300	
111	ยางแดง	0.000	0.000	0.000	0.000	0.000	0.000	0.000	0.000	0.000	0.000	0.000	0.000	0.000	0.000	-0.007
112	เครือโหลแดง	0.000	0.000	0.000	0.000	0.000	0.000	0.000	0.000	0.000	0.000	0.000	0.000	0.000	0.000	-0.004
113	เคลาย	0.000	0.000	0.000	0.000	0.000	0.000	0.000	0.000	0.000	0.000	0.000	0.000	0.000	0.000	-0.004
114	ก้อก้างด้าง	0.000	0.000	0.000	0.000	0.000	0.000	0.000	0.000	0.000	0.000	0.000	0.000	0.000	0.000	-0.004
115	จำปป่า	0.000	0.000	0.000	0.000	0.000	0.000	0.000	0.000	0.000	0.000	0.000	0.000	0.000	0.000	-0.004
116	ตะมอทอง	0.000	0.000	0.000	0.000	0.000	0.000	0.000	0.000	0.000	0.000	0.000	0.000	0.000	0.000	-0.004
117	ต้วขน	0.000	0.000	0.000	0.000	0.000	0.000	0.000	0.000	0.000	0.000	0.000	0.000	0.000	0.000	-0.004
118	นางพญาเสือโคร่ง	0.000	0.000	0.000	0.000	0.000	0.000	0.000	0.000	0.000	0.000	0.000	0.000	0.000	0.000	-0.004
119	ปี่เครือ	0.000	0.000	0.000	0.000	0.000	0.000	0.000	0.000	0.000	0.000	0.000	0.000	0.000	0.000	-0.004
120	สมัด	0.000	0.000	0.000	0.000	0.000	0.000	0.000	0.000	0.000	0.000	0.000	0.000	0.000	0.000	-0.004

ตารางที่ 4.24 (ต่อ)

ลำดับ	ชื่อพื้นที่	ค่า SWI แยกตามขนาดชั้นรอบวงลำต้นเป็นเซนติเมตร															
		0-10	10-20	20-30	30-40	40-50	50-60	60-70	70-80	80-90	90-100	100-110	110-120	120-130	130-140	140-150	150-160
121	สะเล้งหอมโก้	-0.004	0.000	0.000	0.000	0.000	0.000	0.000	0.000	0.000	0.000	0.000	0.000	0.000	0.000	0.000	0.000
122	หวดปลาหมึก	-0.004	0.000	0.000	0.000	0.000	0.000	0.000	0.000	0.000	0.000	0.000	0.000	0.000	0.000	0.000	0.000
123	หาดหนุน	-0.004	0.000	0.000	0.000	0.000	0.000	0.000	0.000	0.000	0.000	0.000	0.000	0.000	0.000	0.000	0.000
FCI รวม		-5.268	-4.734	-4.264	-4.274	-3.652	-3.473	-3.286	-2.967	-2.814	-2.777	-1.675	-1.144	-0.345	-1.454	-1.223	-1.361

ลำดับ	ชื่อพื้นที่	ค่า SWI แยกตามขนาดชั้นรอบวงลำต้นเป็นเซนติเมตร														FCI รวม
		160-170	170-180	180-190	190-200	200-210	210-220	220-230	230-240	240-250	250-260	260-270	270-280	280-290	290-300	
121	สะเล้งหอมโก้	0.000	0.000	0.000	0.000	0.000	0.000	0.000	0.000	0.000	0.000	0.000	0.000	0.000	0.000	-0.004
122	หวดปลาหมึก	0.000	0.000	0.000	0.000	0.000	0.000	0.000	0.000	0.000	0.000	0.000	0.000	0.000	0.000	-0.004
123	หาดหนุน	0.000	0.000	0.000	0.000	0.000	0.000	0.000	0.000	0.000	0.000	0.000	0.000	0.000	0.000	-0.004
FCI รวม		-2.419	-1.371	-0.592	-1.585	0.000	-1.000	0.000	0.000	-1.000	0.000	0.000	0.000	0.000	0.000	-52.679

4.1.5 ป่าดิบเขา

ป่าดิบเขาพบในพื้นที่ค่อนข้างชันบนที่สูง ในอุทยานแห่งชาติดอยสุเทพ-ปุย พบมากในพื้นที่สันเขาและยอดเขาที่สูงจากระดับน้ำทะเลประมาณ 1,000 ขึ้นไป มีพันธุ์ไม้เด่นส่วนใหญ่เป็นพันธุ์ไม้ตระกูลก่อ ได้แก่ ก่อเดือย ก่อหมาก ก่อแป้นและก่อหม่น เป็นต้น พันธุ์ไม้เด่นอื่นๆ ได้แก่ ทะโล้ มะห้ำและเหมือดคนตัวเมีย เป็นต้น การที่ป่าดิบเขาอยู่บนพื้นที่สูงและมีความอุดมสมบูรณ์สูงมากจึงเป็นแหล่งต้นน้ำลำธารที่สำคัญเป็นอย่างยิ่ง จากการวางแปลงสุ่มตัวอย่างขนาด 40 x 40 เมตร จำนวน 10 แปลง ในพื้นที่ป่าดิบเขา ได้ผลตาม ตารางที่ 4.25 ถึง ตารางที่ 4.30

รูปที่ 4-15 และ รูปที่ 4-16 แสดงสภาพพื้นที่ทั่วไปและพันธุ์ไม้เด่นในป่าดิบเขา

ตารางที่ 4.25 และ ตารางที่ 4.26 แสดงรายชื่อพันธุ์ไม้และข้อมูลความหลากหลายเชิงปริมาณของพันธุ์ไม้ที่พบในป่าดิบเขา

ตารางที่ 4.27 - ตารางที่ 4.28 และ รูปที่ 4-17 แสดงจำนวนต้นแยกตามชั้นขนาดเส้นรอบวงลำต้นและจำนวนต้นแยกตามชั้นความสูงของพันธุ์ไม้ที่พบในป่าดิบเขา

ตารางที่ 4.29 และ ตารางที่ 4.30 แสดงการคำนวณดัชนีความหลากหลายของชนิดพันธุ์ไม้ และการคำนวณดัชนีบ่งชี้สภาพป่าของสังคมพืชป่าดิบเขา

(1) จำนวนชนิดพันธุ์ไม้

พบพันธุ์ไม้ทั้งหมด 5,488 ต้น มีความหนาแน่นเฉลี่ยเท่ากับ 548.8 ต้นต่อไร่ ประกอบด้วยพันธุ์ไม้ 188 ชนิด ใน 124 สกุล 57 วงศ์ และพันธุ์ไม้ที่ไม่สามารถจำแนกได้ 32 ชนิด

(2) ความถี่ของการพบพันธุ์ไม้

พันธุ์ไม้ที่มีความถี่มากที่สุด (100% ของพื้นที่) คือ ก่อเดือย ทะโล้และสทิงดำ โดยมีความถี่ของการพบและกระจายตามพื้นที่ในทุกแปลงศึกษา แสดงให้เห็นว่าพันธุ์ไม้เหล่านี้มีการกระจายพันธุ์ในพื้นที่ได้ดีที่สุด พันธุ์ไม้ที่มีความถี่รองลงมา คือ มะห้ำ ก่ายาน (90% ของพื้นที่) ก่อแป้น ตองขาว เหมือดคนตัวเมีย แข็งกวาง เครือกระทู้ เน่าใน (80% ของพื้นที่) เหมือดหลวง เหมือดใบหอก ฮ้อยจั่น สารภีป่า ปอเต่า จำปีป่า ม่วงก้อม เหล็กถัก มะเก็ม เครือส้มกุกและข้าวสารป่า (70% ของพื้นที่) ซึ่งพันธุ์ไม้เหล่านี้สามารถพบได้ง่ายในพื้นที่ป่าเต็งรัง พันธุ์ไม้ที่มีความถี่น้อย (30-10% ของพื้นที่) เป็นพันธุ์ไม้พบได้ยากในพื้นที่หรือเป็นพันธุ์ไม้จากป่าชนิดอื่นๆ กระจายเข้ามาปะปนกับพันธุ์ไม้ในป่าดิบเขา ซึ่งพบได้เฉพาะในบางพื้นที่ในป่าหรือบริเวณเขตรอยต่อกับป่าชนิดอื่น เช่น

ตะแบกเลือด เสี้ยวเครือ คำมอกหลวง รักขน มะแฟน ส้านใหญ่ กางหลวง เพ็ชระพานแดง เครือฝัก
ແລະ เป็นต้น

พันธุ์ไม้เด่นขนาดใหญ่ในป่าดิบเขาที่มีความแปรผันตามสภาพพื้นที่เล็กน้อย โดยส่วนใหญ่
กระจายผันแปรในพื้นที่ 70-100% ของพื้นที่ ยกเว้น ก่อหม่น ก่อหมากและมณฑาดอย มีการกระจาย
เป็นกลุ่มในบางพื้นที่เท่านั้น(60, 50 และ 20% ของพื้นที่ ตามลำดับ)

(3) ความหนาแน่นและความอุดมสมบูรณ์ของประชากรพันธุ์ไม้

พันธุ์ไม้ที่มีความหนาแน่นมากที่สุด คือ ก่อเดือย มีความหนาแน่น 74.1 ต้นต่อไร่ (13.5%
ของพันธุ์ไม้ทั้งหมด) รองลงมา ได้แก่ ก่อหมากและทะเล่ ต้องขาว รังกระแต้ค้อย ก่อหมาก ทะเล่
สทิงปด้า เหมือนคนตัวเมีย แข็งกวาง เหมือนหลวงและกำยาน (33.5, 21.3, 15.4, 15.3, 14.8, 13.7,
13.4, 13.1 และ 11.3 ต้นต่อไร่ ตามลำดับ) โดยพันธุ์ไม้ดังกล่าวมีความหนาแน่นรวมกัน เท่ากับ
41.16% ของพันธุ์ไม้ทั้งหมด

รูปที่ 4.17 และข้อมูลใน ตารางที่ 4.27 และ ตารางที่ 4.28 เมื่อพิจารณาพันธุ์ไม้ทุกชนิด
รวมกัน พบว่า สังคมพืชมีการกระจายของประชากรเป็นรูปตัว J กลับ ซึ่งเป็นลักษณะของป่าไม้ที่
อุดมสมบูรณ์ที่มีการกระจายของจำนวนประชากรดี โดยจะพบต้นไม้นขนาดเล็กจำนวนมากและพบ
ต้นไม้มที่มีขนาดใหญ่ขึ้นลดน้อยลง เป็นผลมาจากการแก่งแย่งปัจจัยสิ่งแวดล้อมกันระหว่างพืชชนิด
เดียวกันและต่างชนิดกัน

พิจารณาจากขนาดของลำต้นของพันธุ์ไม้ในป่าดิบเขา พบว่าในบริเวณที่ศึกษามีต้นไม้ม
ขนาดใหญ่อยู่มาก ต้นไม้มขนาดใหญ่ที่พบมากที่สุดคือ ก่อหมาก โดยมีจำนวนต้นขนาดใหญ่ที่มีเส้น
รอบวงลำต้น 100-250 เซนติเมตร จำนวน 37.5 ต้นต่อไร่ รองมาลงคือ ก่อเดือย (30 ต้นต่อไร่) และ
ทะเล่ (14 ต้นต่อไร่) พันธุ์ไม้สามชนิดนี้มีประชากรต่อเนื่องกัน แสดงให้เห็นว่ามีความสามารถในการ
สืบต่อพันธุ์และยึดครองพื้นที่ได้ดี ต้นไม้มต้นที่ใหญ่ที่สุดในสังคมพืชบริเวณนี้คือ มณฑาดอย
โดยมีขนาดเส้นรอบวงลำต้น 318 เซนติเมตร

(4) ความเด่นของพันธุ์ไม้

พันธุ์ไม้ที่มีความเด่นมากที่สุด คือ ก่อเดือย มีพื้นที่หน้าตัดลำต้น 0.82 ตารางเมตรต่อไร่
(15.51% ของพันธุ์ไม้ทั้งหมด) รองลงมา ได้แก่ ก่อหมาก ทะเล่ ก่อแป้น มณฑาดอยและก่อกหม่น
(0.80, 0.44, 0.32, 0.24 และ 0.20 ตารางเมตรต่อไร่, 15.09, 8.26, 5.95, 4.48 และ 3.76% ตามลำดับ)
ซึ่งพันธุ์ไม้ทั้งหมดนี้ประกอบด้วยต้นที่มีขนาดใหญ่ขึ้นอยู่มากในป่าดิบเขาบริเวณนี้ โดยมีค่าความ
เด่นรวมกันเท่ากับ 53.06% ของพันธุ์ไม้ทั้งหมด

(5) ดัชนีความสำคัญทางนิเวศวิทยา

อิทธิพลทางนิเวศวิทยาของพันธุ์ไม้ในป่าดิบเขาบริเวณนี้ไม่มีพันธุ์ไม้ชนิดใดมีค่าโดดเด่นมาก พันธุ์ไม้เด่นต่างๆ มีค่าดัชนีความสำคัญทางนิเวศวิทยาใกล้เคียงกัน พบว่า พันธุ์ไม้ที่มีดัชนีความสำคัญทางนิเวศวิทยาของพันธุ์ไม้ มากที่สุด คือ ก่อเดือย โดยมีดัชนีความสำคัญทางนิเวศวิทยาเท่ากับ 10.18% ของพันธุ์ไม้ทั้งหมด รองลงมาคือ ก่อหมาก ทะโล้ ก่อแป้น ตองขาว มะห้ำ ก่อหม่น เหมือดคนตัวเมีย เหมือดหลวงและกำยาน (6.22, 4.19, 3.00, 2.66, 2.30, 2.20, 1.85, 1.69 และ 1.64% ตามลำดับ) พันธุ์ไม้เหล่านี้มีค่ารวมกันเท่ากับ 35.91% ของพันธุ์ไม้ทั้งหมด

(5) ดัชนีความหลากหลายของชนิดพันธุ์พืช

ป่าดิบเขาบริเวณพื้นที่ศึกษา จากข้อมูลใน ตารางที่ 4.29 พบว่า มีค่า 6.10 ซึ่งมีค่าค่อนข้างสูง แสดงให้เห็นว่าป่าดิบเขาบริเวณนี้มีความหลากหลายของชนิดพันธุ์ไม้ค่อนข้างสูง โดยมีพันธุ์ไม้ขนาดใหญ่อยู่พอสมควรและมีจำนวนชนิดพันธุ์ไม้มากชนิด มีความหนาแน่นของพันธุ์ไม้สูงและจำนวนประชากรของพันธุ์ไม้แต่ละชนิดได้สัดส่วนกัน จึงทำให้ค่าดัชนีความหลากหลายมีค่าค่อนข้างสูง ป่าดิบเขาในบริเวณนี้ยังคงความอุดมสมบูรณ์ของความหลากหลายอยู่มาก หากมีการรบกวนหรือเข้าไปใช้ประโยชน์จะทำให้สภาพของป่าเสื่อมโทรมลง จนจำนวนความหนาแน่นของพันธุ์ไม้ลดลงโดยที่มีจำนวนชนิดพันธุ์เท่าเดิม จะทำให้การคำนวณค่าดัชนีความหลากหลายของชนิดพันธุ์ไม้ไม่มีค่าลดลง

(7) ดัชนีบ่งชี้สภาพป่า

จาก ตารางที่ 4.30 การประเมินสภาพความอุดมสมบูรณ์ของสังคมพืชป่า โดยใช้ดัชนีบ่งชี้สภาพของป่าไม้ มีค่า 52.68 ซึ่งอยู่ในระดับปานกลาง แสดงให้เห็นถึงการถูกรบกวนในพื้นที่

สรุปได้ว่า การศึกษาความหลากหลายของชนิดพันธุ์ไม้ในป่าดิบเขาในพื้นที่ศึกษาในอุทยานแห่งชาติดอยสุเทพ-ปุย จังหวัดเชียงใหม่ พบชนิดพันธุ์ไม้ทั้งหมด 188 ชนิด ใน 124 สกุล 57 วงศ์ และพันธุ์ไม้ที่ไม่สามารถจำแนกได้ 32 ชนิด มีความหนาแน่นเฉลี่ยเท่ากับ 548.8 ต้นต่อไร่ พันธุ์ไม้เด่นที่มีขนาดใหญ่ ได้แก่ ก่อเดือย ก่อหมาก ทะโล้และก่อแป้น พันธุ์ไม้ที่มีดัชนีความสำคัญทางนิเวศวิทยาสูงสุด คือ ก่อเดือย ค่าดัชนีความหลากหลายของชนิดพันธุ์ไม้ มีค่า 6.10 ซึ่งมีค่าค่อนข้างสูงเมื่อเทียบกับป่าดิบเขาในพื้นที่อื่นๆ และค่าดัชนีบ่งชี้สภาพของป่าไม้ มีค่า 52.68 ซึ่งเป็นค่าระดับปานกลาง เมื่อเปรียบเทียบกับการศึกษาของ กิตติพงษ์ (2551) และ ดนัย (2548) อาจกล่าวได้ว่าความหลากหลายของพันธุ์ไม้ในป่าดิบเขาแตกต่างความผันแปรไปตามพื้นที่



รูปที่ 4-15 สภาพพื้นที่ทั่วไปในป่าดิบเขา



ก่อแป้น (*Castanopsis diversifolia*)



ก่อเดือย (*Castanopsis acuminatissima*)



ทะโล้ (*Schima wallichii*)



มณฑาดอย (*Manglietia garrettii*)

รูปที่ 4-16 พันธุ์ไม้เด่นในป่าดิบเขา

ตารางที่ 4.25 รายชื่อชนิดพันธุ์ไม้ในป่าดิบเขา

วงศ์	ชื่อสามัญ	ชื่อวิทยาศาสตร์	ลักษณะพันธุ์ไม้
1. Actinidiaceae	1. ซ้ำล้าน 2. ล้านเห็บ	<i>Saurauia napaulensis</i> DC. <i>Saurauia roxburghii</i> Wall.	S/ST S/ST
2. Anacardiaceae	1. มะม่วงหัวแมงวัน 2. รักใหญ่ 3. มะเหลียมหิน 4. รักขน 5. รักขาว	<i>Buchanania lanzan</i> Spreng. <i>Gluta usitata</i> (Wall.) Ding Hou <i>Rhus javanica</i> L. var. <i>chinensis</i> (Mill.) T. Yamaz. <i>Semecarpus anacardium</i> Linn.f. <i>Semecarpus cochinchinensis</i> Engler	T T ST T T
3. Annonaceae	1. เครื่องมวัว 2. นมควาย 3. ปอซี่แฮด	<i>Anomianthus dulcis</i> (Dunn) J.Sinclair <i>Fissistigma minuticalyx</i> Chatterjee <i>Miliusa lineata</i> Alston	C C T
4. Aquifoliaceae	1. นำไ้	<i>Ilex umbellulata</i> Loes.	S/ST
5. Araliaceae	1. หนวดปลาหมึก 2. อ้อยช้าง 3. ต้างนก	<i>Brassaia actinophylla</i> Endl. <i>Heteropanax fragrans</i> Seem. <i>Trevesia valida</i> Craib	ExT ST S
6. Asteraceae	1. ขาบขี้ไก่	<i>Grewia disperma</i> Rottler	S
7. Bignoniaceae	1. แดดอกขาว 2. แดคู้ย 3. แดทราย 4. แดถาย	<i>Dolichandrone columnaris</i> Santisuk. <i>Dolichandrone serrulata</i> (DC.) Seem. <i>Stereospermum colais</i> (Buch.-Ham. Ex Dillwyn) Mabb. <i>Stereospermum neuranthum</i> Kurz	T T T T
8. Burseraceae	1. มะเก็ม 2. ตะคร้ำ 3. มะแฟน	<i>Canarium subulatum</i> Guillaumin <i>Garuga pinnata</i> Roxb. <i>Protium serratum</i> Engler	T T T
9. Caprifoliaceae	1. อุนป่า	<i>Viburnum inopinatum</i> Craib	S
10. Celastraceae	1. มะคูก	<i>Siphonodon celastrineus</i> Griff.	T
11. Chrysobalanaceae	1. มะพอก	<i>Parinari anamense</i> Hance	T
12. Combretaceae	1. ตะแบกเลือด	<i>Terminalia mucronata</i> Craib & Hutch.	T
13. Compositae	1. ขาแก่มะโหดัน	<i>Vernonia volkameriaefolia</i> Wall. ex DC.	T
14. Dilleniaceae	1. ส้านใหญ่ 2. ส้านใบเล็ก	<i>Dillenia obovata</i> (Blume) Hoogland <i>Dillenia ovata</i> Wall. ex Hook. f. & Th.	T T
15. Dipterocarpaceae	1. เต็ง 2. พะยอม	<i>Shorea obtusa</i> Wall. ex Blume <i>Shorea roxburghii</i> G. Don	T T
16. Ebenaceae	1. กล้ายฤาษี 2. มะพลับใบยาว	<i>Diospyros glandulosa</i> Lace <i>Diospyros</i> sp.	T T
17. Elaeocarpaceae	1. มะมุ่นแดง 2. มะมุ่นดง 3. มะมุ่นเหลือง	<i>Elaeocarpus obtusus</i> Bl. <i>Elaeocarpus sphaericus</i> Schum. <i>Elaeocarpus stipularis</i> Bl.	T T T
18. Ericaceae	1. คาวราย 2. สัมปี้	<i>Craibiodendron stellatum</i> W.W. Smith <i>Vaccinium sprengelii</i> Sleumer	ST ST
19. Euphorbiaceae	1. เหมือนดหลวง 2. เหมือนควอน 3. มะเฒ่าควาย 4. มะเฒ่าขาว 5. มะเฒ่าใบยาว 6. มะไฟ 7. เพี้ยพะพาน 8. เต็ม	<i>Aporosa villosa</i> (Wall. Ex Lindl.) Baill. <i>Aporosa wallichii</i> Hook.f. <i>Antidesma bunius</i> (L.) Spreng. var. <i>bunius</i> <i>Antidesma sootepense</i> Craib <i>Antidesma</i> sp. <i>Baccaurea ramiflora</i> Lour. <i>Breynia vitis-indaea</i> (Burm.f.) C.E.C.Fisch. <i>Bischofia javensis</i> Blume	S/T T S/ST S/ST S/ST T S/ST T

ตารางที่ 4.25 (ต่อ)

วงศ์	ชื่อสามัญ	ชื่อวิทยาศาสตร์	ลักษณะพันธุ์ไม้
19. Euphorbiaceae (ต่อ)	9. เป่าหนามค้อย	<i>Bridelia glauca</i> Blume	ST
	10. เป่าหนาม	<i>Bridelia retusa</i> (L.) A.Juss.	ST
	11. ไคร้ร่ม	<i>Glochidion eriocarpum</i> Champ.	ST
	12. ขี้มด-1	<i>Glochidion hirsutum</i> (Roxb.) Voigt	S
	13. มันปลา	<i>Glochidion sphaerogynum</i> (Mull.Arg) Kurz	T
	14. ขี้มด-2	<i>Glochidion</i> sp.	S
	15. ป้อเต้า	<i>Mallotus barbatus</i> Muell. Arg.	S
	16. สอยดาว	<i>Mallotus paniculatus</i> Muell. Arg.	T
	17. จันทอง	<i>Mallotus</i> sp.	T
	18. มะกั้งคอง	<i>Ostodes paniculata</i> Blume var. <i>paniculata</i>	T
19. มะขามป้อม	<i>Phyllanthus emblica</i> Linn.	T	
20. Fagaceae	1. ก่อเดือย	<i>Castanopsis acuminatissima</i> Rehd.	T
	2. ก่อน้ำ	<i>Castanopsis calathiformis</i> Kurz	T
	3. ก่อเป็น	<i>Castanopsis diversifolia</i> King	T
	4. ก่อหม่น	<i>Lithocarpus elegans</i> Hatus. ex Soepadmo	T
	5. ก่อพวง	<i>Lithocarpus fenestratus</i> Rehd.	T
	6. ก่อหัวหมู	<i>Lithocarpus finetii</i> A. Camus	T
	7. ก่อก้างคาง	<i>Lithocarpus garrettianus</i> A. Camus	T
	8. ก่อค้าง	<i>Lithocarpus lindleyanus</i> A. Camus	T
	9. ก่อคาหมู	<i>Lithocarpus tenuinervis</i> A. Camus	T
	10. ก่อขาว	<i>Lithocarpus thomsonii</i> Rehd.	T
	11. ก่อหมาก	<i>Quercus brandisiana</i> Kurz	T
	12. ก่อแอบ	<i>Quercus helferiana</i> A. DC.	T
	13. ก่อแพะ	<i>Quercus kerrii</i> Craib	T
	14. ก่อแดง	<i>Quercus kingiana</i> Craib	T
21. Flagellariaceae	1. หวายลิง	<i>Flagellaria indica</i> Linn.	HC
22. Gnetaceae	1. เครือมะเมื่อย	<i>Gnetum montanum</i> Markgr.	C
23. Guttiferae	1. ชะมวง	<i>Garcinia cowa</i> Roxb. ex DC.	T
	2. มะคะ	<i>Garcinia mackeaniana</i> Craib	T
	3. นวล	<i>Garcinia merguensis</i> Wight	ST
	4. มะคะหลวง	<i>Garcinia xanthochymus</i> Hook. f.	T
24. Icacinaceae	1. มะขม	<i>Pittosporopsis kerrii</i> Craib	S/ST
25. Juglandaceae	1. ส้อยจันทน์	<i>Engelhardtia serrata</i> Blume	T
	2. กำหาด	<i>Engelhardtia spicata</i> Blume var. <i>colebrookeana</i> (Lindl. ex. Wall.) Kuntze	T
26. Labiatae	1. อัคคีทวาร	<i>Clerodendrum serratum</i> (L.) Moon var. <i>wallichii</i> C.B. Clarke	S
	2. ผาเสี้ยน	<i>Vitex canescens</i> Kurz	T
	3. กาสามปึก	<i>Vitex peduncularis</i> Wall. ex Schauer	T
	4. ตีนนก	<i>Vitex pinnata</i> Linn.	T
27. Lauraceae	1. ตองลาด	<i>Actinodapne henryi</i> Gamble	T
	2. หน่ายนกงุ่ม	<i>Beilschmiedia gammieana</i> King ex Hook. f.	T
	3. อบเชย	<i>Cinnamomum bejolghota</i> Sweet	T
	4. ลอกกราบ	<i>Cryptocarya pallens</i> Kosterm.	T
	5. ตองขาว	<i>Lindera metcalfiana</i> Allen	T
	6. หมี่เหม็น	<i>Litsea glutinosa</i> C.B. Robinson	T

ตารางที่ 4.25 (ต่อ)

วงศ์	ชื่อสามัญ	ชื่อวิทยาศาสตร์	ลักษณะพันธุ์ไม้
27. Lauraceae (ต่อ)	7. เมียดเขียว 8. สกิปใบยาว 9. เหมียดขาว 10. หมี่ใบใหญ่ 11. หมี่บั้ง 12. หมี่บั้งใบยาว 13. สกิปดง 14. ดอกหอม 15. สกิปดำ 16. หูกวางคอย	<i>Litsea</i> sp. <i>Litsea</i> sp. <i>Litsea</i> sp. <i>Litsea</i> sp. <i>Litsea</i> sp. <i>Litsea</i> sp. <i>Phoebe cathia</i> (D. Don) Kosterm. <i>Phoebe lanceolata</i> (Wall. ex Nees) Nees <i>Phoebe paniculata</i> Nees Unidentified	T T T T T T T T T T
28. Leguminosae- Caesalpinioideae	1. เลี้ยวเครือ	<i>Bauhinia glauca</i> Wall. ex Benth. subsp. <i>tenuiflora</i> K. & S. Larsen	C
29. Leguminosae- Mimosoideae	1. เครือคักแหละ 2. กางหลวง 3. มะขามแป 4. แดง	<i>Acacia megaladena</i> Desv. var. <i>megaladena</i> <i>Albizia chinensis</i> Merr. <i>Archidendron clypearia</i> Nielsen <i>Xylia xylocarpa</i> Taub. var. <i>kerrii</i> Nielsen	C T ST T
30. Leguminosae- Papilionoideae	1. ปี่พง 2. เก็ดดำ 3. เครือกระที่ 4. ประคูดอง 5. ปี่เครือ 6. กระตืดแมว 7. เครือสะบ้าหลวง 8. ทองกลางป่า 9. ก้าวเครือ 10. เครือไหลแดง 11. เครือไหลขาว 12. เครือพันซ้าย	<i>Dalbergia cana</i> Graham ex Kurz <i>Dalbergia cultrata</i> Graham ex Benth. <i>Dalbergia foliacea</i> Wall. <i>Dalbergia ovata</i> Grah. <i>Dalbergia velutina</i> Benth. <i>Desnodium megaphyllum</i> Zoll. <i>Entada rheedii</i> Spreng. <i>Erythrina subumbrans</i> Merr. <i>Millettia auriculata</i> Bak. var. <i>extensa</i> Benth. <i>Millettia caerulea</i> Baker <i>Millettia pachycarpa</i> Benth. <i>Spatholobus parviflorus</i> (DC.) Kuntze	T T C T C US C T C C C C
31. Magnoliaceae	1. มณฑาคอย 2. จำปาป่า 3. จำปป่า 4. ดอกแข็ง	<i>Manghetia garrettii</i> Craib <i>Michelia champaca</i> L. <i>Michelia floribunda</i> Finet. & Gagnep. <i>Talauma hodgsonii</i> Hook. f. & Thoms.	T ST T T
32. Melastomataceae	1. อ้าหลวง 2. ตะมอทอง	<i>Melastoma normale</i> D. Don <i>Memecylon celastrinum</i> Kurz	S T
33. Meliaceae	1. ตาเสือ 2. ขมมะกอก 3. ขมหอม 4. ขมแดง	<i>Aphanamixis polystachya</i> Parker <i>Chisocheton cumingianus</i> (C. DC.) Harms subsp. <i>balansae</i> (C. DC.) Mabb. <i>Toona ciliata</i> M. Roem. <i>Trichilla connaroides</i> (Wight & Arn.) Benth.	T T T T
34. Moraceae	1. หาดหนูน 2. หาดใบยาว 3. เตื่อหัว 4. มะเดื่อหูกวาง 5. มะเดื่อ 6. มะเดื่อขน 7. มะเดื่อพุ่ม	<i>Artocarpus gomezianus</i> Wall. ex Trec. <i>Artocarpus lakoocha</i> Roxb. <i>Ficus auriculata</i> Lour. <i>Ficus callosa</i> Willd. <i>Ficus</i> sp. <i>Ficus</i> sp. <i>Ficus</i> sp.	T T ST T ST ST ST

ตารางที่ 4.25 (ต่อ)

วงศ์	ชื่อสามัญ	ชื่อวิทยาศาสตร์	ลักษณะพันธุ์ไม้
35. Myrsinaceae	1. จ้าต้น 2. รังกระแต้ค้อย	<i>Ardisia colorata</i> Roxb. <i>Rapanea yunnanensis</i> Mez	S/ST T
36. Myrtaceae	1. มะห้ำ 2. หว่า 3. เคาะ	<i>Syzygium albiflorum</i> (Duthie & Kurz) Bahadur & R.C.Guar <i>Syzygium cumini</i> (L.) Skeels <i>Tristaniopsis burmanica</i> (Griff) Peter G. Wilson & J.T. Waterh. var. <i>rufescens</i> (Hance) J.Parn. & Nic Lughadha	T T ST
37. Oleaceae	1. ลำไ้	<i>Olea rosea</i> Craib	S/ST
38. Palmae	1. หมากลิง	<i>Pinanga riparia</i> Ridl.	P
39. Proteaceae	1. เหมือดคนตัวเมีย 2. เหมือดคนตัวผู้	<i>Helicia nilagirica</i> Bedd. <i>Heliciopsis terminalis</i> (Kurz) Sleumer	T ST
40. Rhizophoraceae	1. เถียงพล้านางแอ	<i>Carallia brachiata</i> (Lour.) Merr.	T
41. Rosaceae	1. ซากูระ 2. นางพญาเสือดำ	<i>Prunus</i> sp. <i>Prunus</i> sp.	T T
42. Rubiaceae	1. ค่างเต้น 2. ข้าวจี 3. ค้ำมอกหลวง 4. เข็มป่า 5. เข็มต้น 6. แก้มขาว 7. เข็มค้อย 8. ข้าวสารป่า 9. สมิงคำรณ 10. สะแล่งหอมไ้ 11. เหล็กกี 12. แข็งกวาง	<i>Canthium glabrum</i> Bl. <i>Canthium parvifolium</i> Roxb. <i>Gardenia coronaria</i> Buch.-Ham <i>Ixora cibdela</i> Craib <i>Ixora</i> sp. <i>Mussaenda sanderiana</i> Roxb. <i>Pavetta indica</i> Linn. <i>Pavetta tomentosa</i> Roxb. ex. Sm. var. <i>tomentosa</i> <i>Psychotria</i> sp. <i>Randia sootepensis</i> Craib <i>Tarremoidea wallichii</i> (Hook.f.) Tirveng. & Sastre <i>Wendlandia tinctoria</i> A. DC.	ST S T ST ST C S S S ST S/ST ST
43. Rutaceae	1. ส่องฟ้า 2. สามง่าม 3. แก้ว	<i>Clausena guillauminii</i> Tanaka <i>Euodia roxburghiana</i> Benth. <i>Murraya paniculata</i> Jack	S ST S/ST
44. Santalaceae	1. ขี้นอนหนาม	<i>Scleropyrum wallichianum</i> (Wight & Arn.) Arn.	T
45. Sapindaceae	1. มะหาด 2. กอแลน 3. ลำไ้ป่า	<i>Lepisanthes rubiginosa</i> Leenh. <i>Nephelium hypoleucum</i> Kurz <i>Paranephelium longifoliatum</i> Lec.	ST T T
46. Sapotaceae	1. มะขาง	<i>Sarcosperma arboreum</i> Hook.f.	T
47. Smilacaceae	1. เครือเคา	<i>Smilax</i> sp.	C
48. Staphyleaceae	1. ม่วงก้อม	<i>Turpinia cochinchinensis</i> Merr.	ST
49. Sterculiaceae	1. ดอกเต่าใบเล็ก 2. หมักลิ้นออง 3. ปอสำโรง	<i>Pterospermum cinnamomeum</i> Kurz <i>Sterculia balanghas</i> Linn. <i>Sterculia foetida</i> Linn.	T S/ST T
50. Styracaceae	1. ก้ายาน	<i>Styrax benzoides</i> Craib	T
51. Symplocaceae	1. เหมือดหอม 2. เหมือดใบหอก	<i>Symplocos rasemosa</i> Roxb. <i>Symplocos</i> sp.	ST ST
52. Theaceae	1. พิกุลป่า 2. สารภีป่า 3. เมียง 4. แม่งเม่านก	<i>Adinandra integerrima</i> T. Anders. ex Dyer <i>Anneslea fragrans</i> Wall. <i>Camellia sinensis</i> Ktze. var. <i>assamica</i> Kitamura <i>Eurya nitida</i> Korth.	ST ST S/ST S/ST

ตารางที่ 4.25 (ต่อ)

วงศ์	ชื่อสามัญ	ชื่อวิทยาศาสตร์	ลักษณะพันธุ์ไม้
52. Theaceae (ต่อ)	5. เมียงคี่	<i>Pyrenaria garrettiana</i> Craib	T
	6. ทะโล้	<i>Schima wallichii</i> Korth.	T
	7. ไก่แดง	<i>Ternstroemia gymnanthera</i> (Wight & Arn.) Bedd.	T
53. Tiliaceae	1. ปอเลียง	<i>Berrya mollis</i> Wall. Ex Kurz	T
	2. ปอแดง	<i>Colona elobata</i> Craib	T
	3. ปอยาบดอย	<i>Colona</i> sp.	T
54. Verbenaceae	1. เครือออน	<i>Congea tomentosa</i> Roxb.	C
55. Vitaceae	1. เครือส้มกวย	<i>Ampelocissus martinii</i> Planch.	C
56. Vitidaceae	1. เครืออู่น	<i>Tetrastigma quadrangulatum</i> Gagnep. & Craib	C
57. Xanthophyllaceae	1. ขางขาว	<i>Xanthophyllum virens</i> Roxb.	T
Unidentified	1. มะแตง	unknown tree	ST
	2. ยางม่อน	unknown tree	T
	3. ลิ่นควาย	unknown tree	T
	4. Tree-1	unknown tree	S/ST
	5. Tree-2	unknown tree	S/ST
	6. Tree-3	unknown tree	S/ST
	7. Tree-4	unknown tree	S/ST
	8. Tree-5	unknown tree	S/ST
	9. Tree-6	unknown tree	S/ST
	10. Tree-7	unknown tree	S/ST
	11. Tree-8	unknown tree	T
	12. Tree-9	unknown tree	T
	13. เครือเขา	unknown climber	C
	14. ศรีอียาญ์หลาน	unknown climber	C
	15. Climber-1	unknown climber	C
	16. Climber-2	unknown climber	C
	17. Climber-3	unknown climber	C
	18. Climber-4	unknown climber	C
	19. Climber-5	unknown climber	C
	20. Climber-6	unknown climber	C
	21. Climber-7	unknown climber	C
	22. Climber-8	unknown climber	C
	23. Climber-9	unknown climber	C
	24. Climber-10	unknown climber	C
	25. Climber-11	unknown climber	C
	26. Climber-12	unknown climber	C
	27. Climber-13	unknown climber	C
	28. Climber-14	unknown climber	C
	29. Climber-15	unknown climber	C
	30. Climber-16	unknown climber	C
	31. Climber-17	unknown climber	C
	32. Climber-18	unknown climber	C

สัญลักษณ์ : C = Climber (ไม้เถา), S = Shrub (ไม้พุ่ม), B = Bamboo (ไม้ไผ่), T = Tree (ไม้ต้น),
 US = Undershrub (ไม้พุ่มขนาดเล็ก), ExT = Exotic Tree (ไม้ต้นมาจากต่างประเทศ),
 ST = Shrubby Tree (ไม้ต้นขนาดเล็ก), S/T = Shrub/Tree (ไม้พุ่มถึงไม้ต้น),
 P = Palm (หมากหรือปาล์ม), HC = Herbaceous Climber (ไม้เถาสลิมลุก),
 S/ST = Shrub/Shrubby Tree (ไม้พุ่มถึงไม้ต้นขนาดเล็ก)



ลิขสิทธิ์มหาวิทยาลัยเชียงใหม่
 Copyright© by Chiang Mai University
 All rights reserved

ตารางที่ 4.26 ข้อมูลเชิงปริมาณของพันธุ์ไม้ในป่าดิบเขา

ลำดับ	ชื่อพันธุ์ไม้	ความถี่ (%)	ความหนาแน่น (ต้น/ไร่)	พื้นที่หน้าตัด ลำต้น (ตร.ม./ไร่)	ความอุดมสมบูรณ์ (ต้น/แปลง)	ค่าสัมพัทธ์ (%)			IVI (300)	IVI (100)
						ความถี่	ความหนาแน่น	ความเด่น		
1	ก่อเดือย	100	74.1	0.82	74.10	1.52	13.50	15.51	30.54	10.18
2	ก่อหมาก	50	15.4	0.80	30.80	0.76	2.81	15.09	18.66	6.22
3	ทะโล้	100	15.3	0.44	15.30	1.52	2.79	8.26	12.57	4.19
4	ก่อแป้น	80	10.0	0.32	12.50	1.22	1.82	5.95	8.99	3.00
5	ดองขาว	80	33.5	0.03	41.88	1.22	6.10	0.65	7.97	2.66
6	มะห้า	90	10.1	0.20	11.22	1.37	1.84	3.68	6.89	2.30
7	ก่อหม่น	60	10.5	0.20	17.50	0.91	1.91	3.76	6.59	2.20
8	เหมือดคนตัวเมีย	80	13.7	0.10	17.13	1.22	2.50	1.82	5.54	1.85
9	เหมือดกลาง	70	13.1	0.09	18.71	1.07	2.39	1.62	5.07	1.69
10	กำยาน	90	11.3	0.08	12.56	1.37	2.06	1.50	4.92	1.64
11	มณฑาดอย	20	0.6	0.24	3.00	0.30	0.11	4.48	4.90	1.63
12	รังกระเท็ดอย	60	21.3	0.01	35.50	0.91	3.88	0.10	4.89	1.63
13	เข็งกวาง	80	13.4	0.06	16.75	1.22	2.44	1.17	4.83	1.61
14	สทิงดำ	100	14.8	0.02	14.80	1.52	2.70	0.34	4.56	1.52
15	มะขาง	40	5.4	0.11	13.50	0.61	0.98	2.10	3.70	1.23
16	ก่อหัวหมู	50	2.7	0.12	5.40	0.76	0.49	2.34	3.60	1.20
17	เหมือดใบหอก	70	10.5	0.01	15.00	1.07	1.91	0.17	3.15	1.05
18	เครือกระที	80	7.7	0.02	9.63	1.22	1.40	0.46	3.08	1.03
19	ก่อน้ำ	30	2.8	0.09	9.33	0.46	0.51	1.74	2.70	0.90
20	มะกั้งคง	40	8.6	0.03	21.50	0.61	1.57	0.52	2.70	0.90
21	มันปลา	40	10.7	0.00	26.75	0.61	1.95	0.05	2.60	0.87
22	อ้อยจั่น	70	6.4	0.02	9.14	1.07	1.17	0.29	2.52	0.84
23	หมี่บั้ง	30	4.6	0.06	15.33	0.46	0.84	1.18	2.48	0.83
24	สารทึป่า	70	3.0	0.05	4.29	1.07	0.55	0.85	2.46	0.82
25	มะม่วงหัวแมงวัน	60	3.3	0.05	5.50	0.91	0.60	0.93	2.44	0.81
26	เก็ดดำ	50	3.1	0.06	6.20	0.76	0.56	1.11	2.44	0.81
27	ดองลาด	60	8.1	0.00	13.50	0.91	1.48	0.04	2.43	0.81
28	ปอเต่า	70	2.3	0.05	3.29	1.07	0.42	0.93	2.42	0.81
29	ส้มปี้	60	5.7	0.02	9.50	0.91	1.04	0.46	2.41	0.80
30	กำไ้	60	7.0	0.01	11.67	0.91	1.28	0.17	2.36	0.79
31	จำปีป่า	70	1.8	0.05	2.57	1.07	0.33	0.96	2.36	0.79
32	สทิงแดง	50	2.6	0.06	5.20	0.76	0.47	1.11	2.35	0.78
33	ไทร้มด	60	6.8	0.01	11.33	0.91	1.24	0.10	2.26	0.75
34	เครือไหลแดง	60	6.7	0.00	11.17	0.91	1.22	0.05	2.18	0.73
35	ลอคปราบ	60	5.9	0.01	9.83	0.91	1.08	0.15	2.14	0.71
36	ม่วงก้อม	70	4.1	0.01	5.86	1.07	0.75	0.23	2.05	0.68
37	นำโน	80	2.8	0.02	3.50	1.22	0.51	0.29	2.02	0.67
38	ดองหอม	30	6.6	0.01	22.00	0.46	1.20	0.23	1.89	0.63
39	คอแลน	50	5.6	0.00	11.20	0.76	1.02	0.07	1.85	0.62
40	ก่อพะ	30	1.1	0.06	3.67	0.46	0.20	1.17	1.83	0.61
41	เห็ดกึ	70	4.0	0.00	5.71	1.07	0.73	0.03	1.82	0.61
42	มะกิม	70	3.2	0.01	4.57	1.07	0.58	0.12	1.77	0.59
43	เข็มป่า	40	5.6	0.01	14.00	0.61	1.02	0.14	1.77	0.59
44	เด็ม	10	1.5	0.07	15.00	0.15	0.27	1.30	1.73	0.58

ตารางที่ 4.26 (ต่อ)

ลำดับ	ชื่อพันธุ์ไม้	ความถี่ (%)	ความหนาแน่น (ต้น/ไร่)	พื้นที่หน้าตัด ลำต้น (ตร.ม./ไร่)	ความอุดมสมบูรณ์ (ต้น/แปลง)	ค่าสัมพัทธ์ (%)			IVI (300)	IVI (100)
						ความถี่	ความหนาแน่น	ความเด่น		
45	ประดู่ตอง	40	3.0	0.03	7.50	0.61	0.55	0.56	1.72	0.57
46	รักขาว	40	1.3	0.05	3.25	0.61	0.24	0.87	1.71	0.57
47	แคทราย	40	2.3	0.04	5.75	0.61	0.42	0.66	1.69	0.56
48	ก้อขาว	60	3.2	0.01	5.33	0.91	0.58	0.16	1.65	0.55
49	พะยอม	20	1.6	0.06	8.00	0.30	0.29	1.05	1.65	0.55
50	มะคะ	30	2.7	0.04	9.00	0.46	0.49	0.66	1.61	0.54
51	กล้วยงา	60	3.2	0.01	5.33	0.91	0.58	0.11	1.61	0.54
52	เคาะ	40	0.4	0.05	1.00	0.61	0.07	0.92	1.60	0.53
53	มะมุ่นเหลือง	40	5.1	0.00	12.75	0.61	0.93	0.05	1.58	0.53
54	เครือส้มกุย	70	2.5	0.00	3.57	1.07	0.46	0.06	1.58	0.53
55	ค่าหด	50	1.2	0.03	2.40	0.76	0.22	0.59	1.57	0.52
56	ข้าวสารป่า	70	2.3	0.00	3.29	1.07	0.42	0.04	1.53	0.51
57	ตะมอingkong	60	3.0	0.00	5.00	0.91	0.55	0.04	1.50	0.50
58	ผาสีขน	30	0.7	0.05	2.33	0.46	0.13	0.86	1.44	0.48
59	แมงม่านก	60	2.5	0.00	4.17	0.91	0.46	0.04	1.41	0.47
60	ดาเสื่อ	40	3.9	0.00	9.75	0.61	0.71	0.09	1.41	0.47
61	सानหีบ	30	3.5	0.02	11.67	0.46	0.64	0.31	1.40	0.47
62	มะขม	50	1.9	0.02	3.80	0.76	0.35	0.29	1.40	0.47
63	นวล	60	2.3	0.00	3.83	0.91	0.42	0.02	1.35	0.45
64	พิกุลป่า	50	1.8	0.01	3.60	0.76	0.33	0.25	1.33	0.44
65	มะไฟ	30	3.5	0.01	11.67	0.46	0.64	0.17	1.27	0.42
66	มะขามแป	60	1.4	0.01	2.33	0.91	0.26	0.10	1.27	0.42
67	มะมุ่นแดง	40	0.7	0.03	1.75	0.61	0.13	0.49	1.23	0.41
68	แก้มขาว	60	1.3	0.00	2.17	0.91	0.24	0.05	1.20	0.40
69	มะพลับใบขาว	20	1.0	0.04	5.00	0.30	0.18	0.71	1.20	0.40
70	อบเชย	50	2.1	0.00	4.20	0.76	0.38	0.02	1.16	0.39
71	มะเหลี่ยมหิน	30	3.6	0.00	12.00	0.46	0.66	0.03	1.14	0.38
72	ดาวราย	20	2.0	0.02	10.00	0.30	0.36	0.47	1.14	0.38
73	ด้างนก	20	1.5	0.03	7.50	0.30	0.27	0.56	1.14	0.38
74	หาดหนูน	40	1.9	0.01	4.75	0.61	0.35	0.17	1.12	0.37
75	ชะมวง	40	2.0	0.01	5.00	0.61	0.36	0.15	1.12	0.37
76	เป่าหนามค้อย	50	1.8	0.00	3.60	0.76	0.33	0.02	1.11	0.37
77	เครือนมวัว	40	2.5	0.00	6.25	0.61	0.46	0.00	1.07	0.36
78	ก้อแอบ	30	0.9	0.02	3.00	0.46	0.16	0.45	1.07	0.36
79	ข้าวจี	50	1.5	0.00	3.00	0.76	0.27	0.00	1.04	0.35
80	นางพญาเสือดำ	40	2.0	0.00	5.00	0.61	0.36	0.04	1.01	0.34
81	เหมือดวอน	40	0.9	0.01	2.25	0.61	0.16	0.19	0.96	0.32
82	จ้ำตัน	30	2.5	0.00	8.33	0.46	0.46	0.02	0.93	0.31
83	แคดอกขาว	40	1.5	0.00	3.75	0.61	0.27	0.04	0.92	0.31
84	ขมแดง	40	1.3	0.00	3.25	0.61	0.24	0.07	0.91	0.30
85	เครือสะบ้าหลวง	40	0.9	0.00	2.25	0.61	0.16	0.09	0.86	0.29
86	ตะคร้ำ	10	0.1	0.04	1.00	0.15	0.02	0.69	0.86	0.29
87	อ้าหลวง	30	2.1	0.00	7.00	0.46	0.38	0.01	0.85	0.28
88	Tree-8	10	0.1	0.04	1.00	0.15	0.02	0.66	0.83	0.28

ตารางที่ 4.26 (ต่อ)

ลำดับ	ชื่อพันธุ์ไม้	ความถี่ (%)	ความหนาแน่น (ต้น/ไร่)	พื้นที่หน้าตัด ลำต้น (ตร.ม./ไร่)	ความอุดมสมบูรณ์ (ต้น/แปลง)	ค่าสัมพัทธ์ (%)			IVI (300)	IVI (100)
						ความถี่	ความหนาแน่น	ความเด่น		
89	เถียงพล้านางแอ	20	2.7	0.00	13.50	0.30	0.49	0.01	0.81	0.27
90	ก่อพวง	20	2.5	0.00	12.50	0.30	0.46	0.04	0.80	0.27
91	เหมือดคนคว่ำผู้	40	0.8	0.00	2.00	0.61	0.15	0.03	0.78	0.26
92	ก่อค้าง	30	1.0	0.01	3.33	0.46	0.18	0.14	0.78	0.26
93	เครือมะเมื่อย	40	0.7	0.00	1.75	0.61	0.13	0.05	0.78	0.26
94	ขมมะกอก	20	1.2	0.01	6.00	0.30	0.22	0.25	0.78	0.26
95	ตะแบกเลือด	10	0.2	0.03	2.00	0.15	0.04	0.58	0.77	0.26
96	ขมแก่มะโหดัน	40	0.8	0.00	2.00	0.61	0.15	0.01	0.76	0.25
97	มะหาด	30	1.5	0.00	5.00	0.46	0.27	0.01	0.74	0.25
98	หมีเหม็น	30	0.8	0.01	2.67	0.46	0.15	0.10	0.71	0.24
99	ขมหอม	40	0.5	0.00	1.25	0.61	0.09	0.01	0.71	0.24
100	ขางขาว	30	1.0	0.00	3.33	0.46	0.18	0.06	0.70	0.23
101	หาวขลิ้ง	40	0.4	0.00	1.00	0.61	0.07	0.00	0.68	0.23
102	ปี่พิง	30	0.8	0.00	2.67	0.46	0.15	0.08	0.68	0.23
103	มะดุก	30	0.7	0.00	2.33	0.46	0.13	0.09	0.67	0.22
104	อุนป่า	30	1.1	0.00	3.67	0.46	0.20	0.01	0.67	0.22
105	ลำไยป่า	20	1.8	0.00	9.00	0.30	0.33	0.03	0.67	0.22
106	ส้มกิ่งารณ	30	1.0	0.00	3.33	0.46	0.18	0.00	0.64	0.21
107	มะขามป้อม	30	0.9	0.00	3.00	0.46	0.16	0.02	0.64	0.21
108	จันทอง	20	1.1	0.01	5.50	0.30	0.20	0.13	0.63	0.21
109	หน้าขมกุ่ม	20	0.5	0.01	2.50	0.30	0.09	0.23	0.63	0.21
110	เครือเตา	10	2.4	0.00	24.00	0.15	0.44	0.01	0.60	0.20
111	มะเค็ดขม	30	0.7	0.00	2.33	0.46	0.13	0.00	0.59	0.20
112	หนวดปลาหมึก	30	0.6	0.00	2.00	0.46	0.11	0.01	0.57	0.19
113	นมควาย	30	0.5	0.00	1.67	0.46	0.09	0.02	0.57	0.19
114	ปอแดง	30	0.4	0.00	1.33	0.46	0.07	0.03	0.56	0.19
115	Climber-2	30	0.5	0.00	1.67	0.46	0.09	0.01	0.56	0.19
116	หมักลิ้นอาน	30	0.4	0.00	1.33	0.46	0.07	0.00	0.53	0.18
117	ปี่เครือ	20	1.1	0.00	5.50	0.30	0.20	0.02	0.52	0.17
118	ก่อแดง	20	0.3	0.01	1.50	0.30	0.05	0.15	0.51	0.17
119	ก้อก้างค้าง	10	1.4	0.01	14.00	0.15	0.26	0.10	0.51	0.17
120	เมียดเขียว	20	1.0	0.00	5.00	0.30	0.18	0.01	0.49	0.16
121	หว่า	10	0.2	0.02	2.00	0.15	0.04	0.30	0.49	0.16
122	หมากลิ้ง	20	0.8	0.00	4.00	0.30	0.15	0.01	0.46	0.15
123	หูกวางคอก	20	0.6	0.00	3.00	0.30	0.11	0.01	0.43	0.14
124	เหมียดขาว	10	1.4	0.00	14.00	0.15	0.26	0.02	0.42	0.14
125	ปอสำโรง	20	0.2	0.00	1.00	0.30	0.04	0.06	0.40	0.13
126	เครือเขา	20	0.5	0.00	2.50	0.30	0.09	0.01	0.40	0.13
127	เดือหว้า	20	0.5	0.00	2.50	0.30	0.09	0.00	0.40	0.13
128	กระตีดแมว	20	0.5	0.00	2.50	0.30	0.09	0.00	0.40	0.13
129	คองแข็ง	20	0.4	0.00	2.00	0.30	0.07	0.01	0.39	0.13
130	ขี้มด-1	20	0.4	0.00	2.00	0.30	0.07	0.01	0.39	0.13
131	สะแลงหอมไก่	20	0.3	0.00	1.50	0.30	0.05	0.02	0.38	0.13
132	เข้มคอก	20	0.4	0.00	2.00	0.30	0.07	0.00	0.38	0.13

ตารางที่ 4.26 (ต่อ)

ลำดับ	ชื่อพันธุ์ไม้	ความถี่ (%)	ความหนาแน่น (ต้น/ไร่)	พื้นที่หน้าตัด ลำต้น (ตร.ม./ไร่)	ความอุดมสมบูรณ์ (ต้น/แปลง)	ค่าสัมพัทธ์ (%)			IVI (300)	IVI (100)
						ความถี่	ความหนาแน่น	ความเด่น		
133	Climber-3	20	0.3	0.00	1.50	0.30	0.05	0.01	0.37	0.12
134	ขี้หนอนหนาม	10	0.5	0.01	5.00	0.15	0.09	0.13	0.37	0.12
135	มะเดื่อ	20	0.3	0.00	1.50	0.30	0.05	0.00	0.36	0.12
136	คีนนิก	20	0.3	0.00	1.50	0.30	0.05	0.00	0.36	0.12
137	ซ้าसान	20	0.2	0.00	1.00	0.30	0.04	0.02	0.36	0.12
138	แก้ว	20	0.3	0.00	1.50	0.30	0.05	0.00	0.36	0.12
139	เข็มคืน	20	0.3	0.00	1.50	0.30	0.05	0.00	0.36	0.12
140	ขี้มด-2	10	1.1	0.00	11.00	0.15	0.20	0.01	0.36	0.12
141	Tree-9	10	0.1	0.01	1.00	0.15	0.02	0.19	0.36	0.12
142	มะม่วงขาว	20	0.2	0.00	1.00	0.30	0.04	0.01	0.35	0.12
143	ลิ้นควาย	20	0.2	0.00	1.00	0.30	0.04	0.00	0.34	0.11
144	หาดใบขาว	20	0.2	0.00	1.00	0.30	0.04	0.00	0.34	0.11
145	เหมือดหอม	20	0.2	0.00	1.00	0.30	0.04	0.00	0.34	0.11
146	รักใหญ่	20	0.2	0.00	1.00	0.30	0.04	0.00	0.34	0.11
147	สทิงใบขาว	20	0.2	0.00	1.00	0.30	0.04	0.00	0.34	0.11
148	เต็ง	10	0.2	0.01	2.00	0.15	0.04	0.15	0.34	0.11
149	มะคะหลวง	10	0.6	0.00	6.00	0.15	0.11	0.04	0.30	0.10
150	อักษิทวาร	10	0.7	0.00	7.00	0.15	0.13	0.00	0.28	0.09
151	มะม่วงขาว	10	0.1	0.01	1.00	0.15	0.02	0.11	0.28	0.09
152	ก้อดาหมู	10	0.1	0.01	1.00	0.15	0.02	0.10	0.28	0.09
153	หมีใบใหญ่	10	0.5	0.00	5.00	0.15	0.09	0.01	0.25	0.08
154	เสี้ยวเครือ	10	0.4	0.00	4.00	0.15	0.07	0.03	0.25	0.08
155	แคลาย	10	0.3	0.00	3.00	0.15	0.05	0.03	0.24	0.08
156	กางหลวง	10	0.2	0.00	2.00	0.15	0.04	0.05	0.24	0.08
157	Tree-5	10	0.4	0.00	4.00	0.15	0.07	0.00	0.23	0.08
158	มะแฟน	10	0.4	0.00	4.00	0.15	0.07	0.00	0.23	0.08
159	กาสามปีก	10	0.4	0.00	4.00	0.15	0.07	0.00	0.23	0.08
160	ปอเลียง	10	0.2	0.00	2.00	0.15	0.04	0.03	0.22	0.07
161	เครือผักเหละ	10	0.3	0.00	3.00	0.15	0.05	0.01	0.21	0.07
162	มะม่วงใบขาว	10	0.3	0.00	3.00	0.15	0.05	0.00	0.21	0.07
163	सानใบเล็ก	10	0.3	0.00	3.00	0.15	0.05	0.00	0.21	0.07
164	ขามซี่ไก่	10	0.1	0.00	1.00	0.15	0.02	0.04	0.21	0.07
165	Tree-3	10	0.3	0.00	3.00	0.15	0.05	0.00	0.21	0.07
166	มะพอก	10	0.1	0.00	1.00	0.15	0.02	0.03	0.20	0.07
167	แคคูด	10	0.1	0.00	1.00	0.15	0.02	0.03	0.20	0.07
168	ปอขบคอย	10	0.1	0.00	1.00	0.15	0.02	0.03	0.20	0.07
169	Climber-10	10	0.1	0.00	1.00	0.15	0.02	0.03	0.20	0.07
170	เครือพันช้าย	10	0.1	0.00	1.00	0.15	0.02	0.03	0.20	0.07
171	รักขน	10	0.2	0.00	2.00	0.15	0.04	0.01	0.19	0.06
172	Climber-7	10	0.2	0.00	2.00	0.15	0.04	0.01	0.19	0.06
173	อ้อยช้าง	10	0.2	0.00	2.00	0.15	0.04	0.00	0.19	0.06
174	เครือเจียวกุ่มหลาน	10	0.2	0.00	2.00	0.15	0.04	0.00	0.19	0.06
175	Climber-18	10	0.2	0.00	2.00	0.15	0.04	0.00	0.19	0.06
176	คำมอกหลวง	10	0.2	0.00	2.00	0.15	0.04	0.00	0.19	0.06

ตารางที่ 4.26 (ต่อ)

ลำดับ	ชื่อพันธุ์ไม้	ความถี่ (%)	ความหนาแน่น (ต้น/ไร่)	พื้นที่หน้าตัด ลำต้น (ตร.ม/ไร่)	ความอุดมสมบูรณ์ (ต้น/แปลง)	ค่าสัมพัทธ์ (%)			IVI (300)	IVI (100)
						ความถี่	ความหนาแน่น	ความเด่น		
177	Climber-17	10	0.1	0.00	1.00	0.15	0.02	0.01	0.18	0.06
178	แดง	10	0.1	0.00	1.00	0.15	0.02	0.01	0.18	0.06
179	Climber-11	10	0.1	0.00	1.00	0.15	0.02	0.01	0.18	0.06
180	Climber-15	10	0.1	0.00	1.00	0.15	0.02	0.01	0.18	0.06
181	ก้ามเครือ	10	0.1	0.00	1.00	0.15	0.02	0.01	0.18	0.06
182	ไก่แดง	10	0.1	0.00	1.00	0.15	0.02	0.01	0.18	0.06
183	มะมุ่นคง	10	0.1	0.00	1.00	0.15	0.02	0.01	0.18	0.06
184	ล่องฟ้า	10	0.1	0.00	1.00	0.15	0.02	0.00	0.18	0.06
185	Climber-12	10	0.1	0.00	1.00	0.15	0.02	0.00	0.17	0.06
186	Climber-5	10	0.1	0.00	1.00	0.15	0.02	0.00	0.17	0.06
187	Climber-14	10	0.1	0.00	1.00	0.15	0.02	0.00	0.17	0.06
188	Climber-16	10	0.1	0.00	1.00	0.15	0.02	0.00	0.17	0.06
189	ทองหลางป่า	10	0.1	0.00	1.00	0.15	0.02	0.00	0.17	0.06
190	ขางม่อน	10	0.1	0.00	1.00	0.15	0.02	0.00	0.17	0.06
191	सानใหญ่	10	0.1	0.00	1.00	0.15	0.02	0.00	0.17	0.06
192	Climber-9	10	0.1	0.00	1.00	0.15	0.02	0.00	0.17	0.06
193	ชากระ	10	0.1	0.00	1.00	0.15	0.02	0.00	0.17	0.06
194	Climber-13	10	0.1	0.00	1.00	0.15	0.02	0.00	0.17	0.06
195	เครือออน	10	0.1	0.00	1.00	0.15	0.02	0.00	0.17	0.06
196	Tree-6	10	0.1	0.00	1.00	0.15	0.02	0.00	0.17	0.06
197	Climber-4	10	0.1	0.00	1.00	0.15	0.02	0.00	0.17	0.06
198	Climber-8	10	0.1	0.00	1.00	0.15	0.02	0.00	0.17	0.06
199	เป่าหนาม	10	0.1	0.00	1.00	0.15	0.02	0.00	0.17	0.06
200	มะเดื่อหูขาว	10	0.1	0.00	1.00	0.15	0.02	0.00	0.17	0.06
201	Tree-7	10	0.1	0.00	1.00	0.15	0.02	0.00	0.17	0.06
202	หมี่ขี้ใบขาว	10	0.1	0.00	1.00	0.15	0.02	0.00	0.17	0.06
203	Climber-6	10	0.1	0.00	1.00	0.15	0.02	0.00	0.17	0.06
204	Tree-1	10	0.1	0.00	1.00	0.15	0.02	0.00	0.17	0.06
205	Tree-2	10	0.1	0.00	1.00	0.15	0.02	0.00	0.17	0.06
206	เมี่ยง	10	0.1	0.00	1.00	0.15	0.02	0.00	0.17	0.06
207	ค้างเต็น	10	0.1	0.00	1.00	0.15	0.02	0.00	0.17	0.06
208	จำปาป่า	10	0.1	0.00	1.00	0.15	0.02	0.00	0.17	0.06
209	เมี่ยงผี	10	0.1	0.00	1.00	0.15	0.02	0.00	0.17	0.06
210	Climber-1	10	0.1	0.00	1.00	0.15	0.02	0.00	0.17	0.06
211	Tree-4	10	0.1	0.00	1.00	0.15	0.02	0.00	0.17	0.06
212	เครือไหลขาว	10	0.1	0.00	1.00	0.15	0.02	0.00	0.17	0.06
213	พืชพัน	10	0.1	0.00	1.00	0.15	0.02	0.00	0.17	0.06
214	คองเต่าใบเล็ก	10	0.1	0.00	1.00	0.15	0.02	0.00	0.17	0.06
215	มะเดื่อพุ่ม	10	0.1	0.00	1.00	0.15	0.02	0.00	0.17	0.06
216	เครืออู่น	10	0.1	0.00	1.00	0.15	0.02	0.00	0.17	0.06
217	มะแดง	10	0.1	0.00	1.00	0.15	0.02	0.00	0.17	0.06
218	สอยดาว	10	0.1	0.00	1.00	0.15	0.02	0.00	0.17	0.06
219	สามง่าม	10	0.1	0.00	1.00	0.15	0.02	0.00	0.17	0.06
220	ปอขี้แฮด	10	0.1	0.00	1.00	0.15	0.02	0.00	0.17	0.06
	รวม	6570	548.8	5.32	1192.42	100.00	100.00	100.00	300.00	100.00

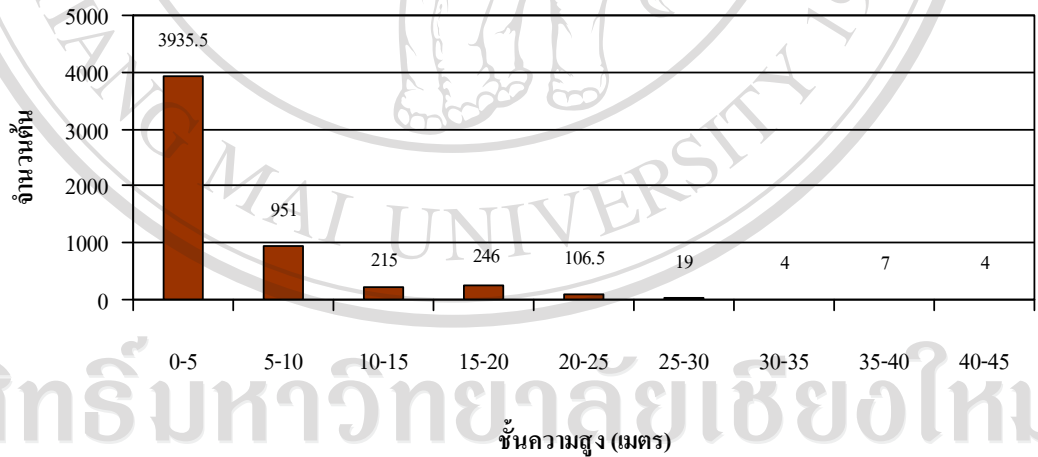
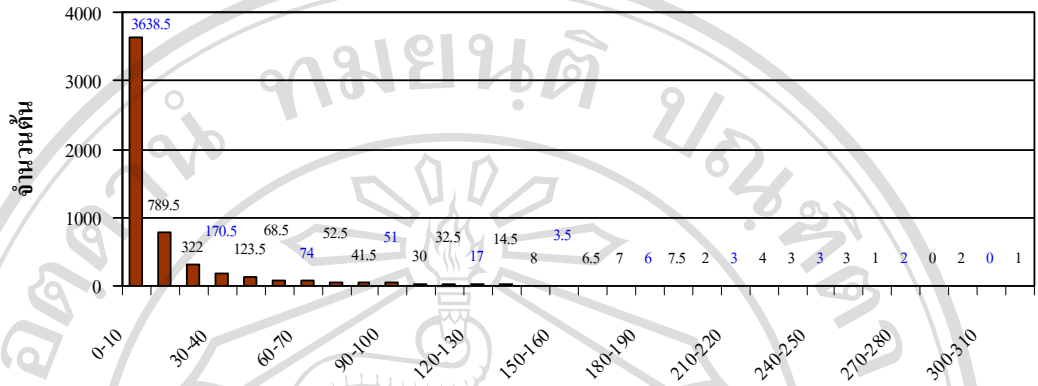

ลิขสิทธิ์มหาวิทยาลัยเชียงใหม่
 Copyright © by Chiang Mai University
 All rights reserved

รูปที่ 4.17 การกระจายของประชากรพันธุ์ไม้ที่พบในป่าดิบเขา
 แยกตามขนาดเส้นรอบวงลำต้น (บน)
 และแยกตามชั้นความสูง (ล่าง)

ตารางที่ 4.27 จำนวนต้นแยกตามชั้นขนาดเส้นรอบวงลำต้นของพันธุ์ไม้ที่พบในป่าดิบเขา

ลำดับ	ชื่อพันธุ์ไม้	จำนวนต้นแยกตามชั้นขนาดเส้นรอบวงลำต้นเป็นเซนติเมตร							รวม (ต้น)
		0-50	50-100	100-150	150-200	200-250	250-300	300-350	
1	ก่อเดือย	680.5	30.5	21.5	4.5	3	1	-	741
2	ตองขาว	334	1	-	-	-	-	-	335
3	รังกระแต้ดอย	213	-	-	-	-	-	-	213
4	ก่อหมาก	55.5	61	35.5	2	-	-	-	154
5	ทะโล้	133	6	6	3	4	1	-	153
6	สากปด้า	147	1	-	-	-	-	-	148
7	เหมือดคนตัวเมีย	127.5	9.5	-	-	-	-	-	137
8	แข่งกวาง	129	5	-	-	-	-	-	134
9	เหมือดหลวง	119	11	1	-	-	-	-	131
10	กำยาน	97.5	15.5	-	-	-	-	-	113
11	มันปลา	107	-	-	-	-	-	-	107
12	ก่อหม่น	72	29	3	1	-	-	-	105
13	เหมือดใบหอก	104	1	-	-	-	-	-	105
14	มะห้า	86	8	3	3	-	1	-	101
15	ก่อแป้น	78	10	8	1	2	1	-	100
16	มะกั้งดง	82	4	-	-	-	-	-	86
17	ตองลาด	81	-	-	-	-	-	-	81
18	เครือกระทู้	75	2	-	-	-	-	-	77
19	คำไก่	69	1	-	-	-	-	-	70
20	ไคร้มด	68	-	-	-	-	-	-	68
21	เครือไหลแดง	67	-	-	-	-	-	-	67
22	ตองหอม	65	1	-	-	-	-	-	66
23	ฮ้อยจั่น	64	-	-	-	-	-	-	64
24	ลอกกราบ	58	1	-	-	-	-	-	59
25	ส้มปี	56	1	-	-	-	-	-	57
26	คอแลน	56	-	-	-	-	-	-	56
27	เข็มป่า	56	-	-	-	-	-	-	56
28	มะยาง	49	2	2	-	-	1	-	54
29	มะมุ่นเหลือง	51	-	-	-	-	-	-	51
30	หมื่นบั้ง	44	1	-	-	-	1	-	46
31	ม่วงก้อม	38	3	-	-	-	-	-	41
32	เหล็กกี	40	-	-	-	-	-	-	40
33	ดาเสือ	39	-	-	-	-	-	-	39
34	มะเหลื่อมหิน	36	-	-	-	-	-	-	36
35	सानเห็บ	34	1	-	-	-	-	-	35
36	มะไฟ	34	1	-	-	-	-	-	35
37	มะม่วงหัวแมงวัน	28	2	3	-	-	-	-	33
38	มะกัม	32	-	-	-	-	-	-	32
39	ก่อขาว	30	2	-	-	-	-	-	32
40	กล้วยฤาษี	32	-	-	-	-	-	-	32
41	เก็ดดำ	27	2	1	1	-	-	-	31
42	สารทึป่า	27	1	2	-	-	-	-	30
43	ประดู่ดอง	25	5	-	-	-	-	-	30
44	ตะมอingkong	30	-	-	-	-	-	-	30

ตารางที่ 4.27 (ต่อ)

ลำดับ	ชื่อพันธุ์ไม้	จำนวนต้นแยกตามชั้นขนาดเส้นรอบวงลำต้นเป็นเซนติเมตร							รวม (ต้น)
		0-50	50-100	100-150	150-200	200-250	250-300	300-350	
45	กอน้ำ	23	2	1	1	1	-	-	28
46	เนาใน	27	-	1	-	-	-	-	28
47	ก้อหัวหมู	17	8	-	1	1	-	-	27
48	มะคะ	22	4	1	-	-	-	-	27
49	เถียงพล้านางเอ	27	-	-	-	-	-	-	27
50	สทิงปลง	25	-	-	-	-	1	-	26
51	เครือส้มกูด	25	-	-	-	-	-	-	25
52	แมงม่านก	25	-	-	-	-	-	-	25
53	เครือนมวัว	25	-	-	-	-	-	-	25
54	จ้ำต้น	25	-	-	-	-	-	-	25
55	ก้อพวง	25	-	-	-	-	-	-	25
56	เครือเตา	24	-	-	-	-	-	-	24
57	ป้อเต้า	18	3	2	-	-	-	-	23
58	นลทราย	20	1	2	-	-	-	-	23
59	ข้าวสารป่า	23	-	-	-	-	-	-	23
60	นวล	23	-	-	-	-	-	-	23
61	อบเชย	21	-	-	-	-	-	-	21
62	อ้อหลวง	21	-	-	-	-	-	-	21
63	ควาราย	15	5	-	-	-	-	-	20
64	ชะมวง	19	1	-	-	-	-	-	20
65	นางพญาเสือดำ	20	-	-	-	-	-	-	20
66	มะขม	17	2	-	-	-	-	-	19
67	หาดหนูน	18	1	-	-	-	-	-	19
68	จ้ำปีป่า	17	-	-	-	1	-	-	18
69	พิกุลป่า	16	2	-	-	-	-	-	18
70	เปาหนามดอย	18	-	-	-	-	-	-	18
71	ลำไยป่า	18	-	-	-	-	-	-	18
72	พะยอม	12	1	2	1	-	-	-	16
73	เด็ม	13	1	-	-	-	1	-	15
74	ด้างนก	11	3	1	-	-	-	-	15
75	ข้าวจี	15	-	-	-	-	-	-	15
76	แคคอกขาว	15	-	-	-	-	-	-	15
77	มะหวด	15	-	-	-	-	-	-	15
78	มะขามแป	13.5	0.5	-	-	-	-	-	14
79	ก้อก้างค้าง	13	1	-	-	-	-	-	14
80	เหมือดขาว	14	-	-	-	-	-	-	14
81	รักขาว	11	-	1	1	-	-	-	13
82	แก้มขาว	13	-	-	-	-	-	-	13
83	ยมแดง	12	1	-	-	-	-	-	13
84	คำหาด	7	4	1	-	-	-	-	12
85	ยมมะกอก	10	2	-	-	-	-	-	12
86	ก้อพะ	6	3	1	1	-	-	-	11
87	อุนป่า	11	-	-	-	-	-	-	11
88	จันทอง	10	1	-	-	-	-	-	11

ตารางที่ 4.27 (ต่อ)

ลำดับ	ชื่อพันธุ์ไม้	จำนวนต้นแยกตามขนาดเส้นรอบวงลำต้นเป็นเซนติเมตร							รวม (ต้น)
		0-50	50-100	100-150	150-200	200-250	250-300	300-350	
89	ปีเครือ	11	-	-	-	-	-	-	11
90	จิมค-2	11	-	-	-	-	-	-	11
91	มะพลับใบยาว	6	3	-	1	-	-	-	10
92	ก่อต่าง	10	-	-	-	-	-	-	10
93	ขางขาว	10	-	-	-	-	-	-	10
94	สมิงคำรณ	10	-	-	-	-	-	-	10
95	เมียดเขียว	10	-	-	-	-	-	-	10
96	ก่อแอบ	4	4	1	-	-	-	-	9
97	เหมือดวอน	8	1	-	-	-	-	-	9
98	เครือสะบ้าหลวง	9	-	-	-	-	-	-	9
99	มะขามป้อม	9	-	-	-	-	-	-	9
100	เหมือดคนตัวผู้	8	-	-	-	-	-	-	8
101	ยาแก้มะโหดัน	8	-	-	-	-	-	-	8
102	หมีเหม็น	7	1	-	-	-	-	-	8
103	ปีพง	8	-	-	-	-	-	-	8
104	หมากลิง	8	-	-	-	-	-	-	8
105	ศาลิยน	4	1	1	1	-	-	-	7
106	มะนุ่นแดง	6	-	-	1	-	-	-	7
107	เครือมะเมื่อย	7	-	-	-	-	-	-	7
108	มะคูก	6	1	-	-	-	-	-	7
109	มะเคือขน	7	-	-	-	-	-	-	7
110	อัครีทวาร	7	-	-	-	-	-	-	7
111	มณฑาดอย	-	-	-	4	1	-	1	6
112	หนวดปลาหมึก	6	-	-	-	-	-	-	6
113	หูกวางดอย	6	-	-	-	-	-	-	6
114	มะคะหลวง	6	-	-	-	-	-	-	6
115	ยมหอม	5	-	-	-	-	-	-	5
116	หน่วยนกุ่ม	3.5	1.5	-	-	-	-	-	5
117	นมควาย	5	-	-	-	-	-	-	5
118	Climber-2	5	-	-	-	-	-	-	5
119	เครือเขา	5	-	-	-	-	-	-	5
120	เดือหัว	5	-	-	-	-	-	-	5
121	กระตีดแมว	5	-	-	-	-	-	-	5
122	ขี้หนอนหนาม	4	1	-	-	-	-	-	5
123	หมีใบใหญ่	5	-	-	-	-	-	-	5
124	เกาะ	1	1	-	2	-	-	-	4
125	หวายลิง	4	-	-	-	-	-	-	4
126	ปอแดง	4	-	-	-	-	-	-	4
127	หมักลิ้นอาจ	4	-	-	-	-	-	-	4
128	ตองแข็ง	4	-	-	-	-	-	-	4
129	จิมค-1	4	-	-	-	-	-	-	4
130	เข้มดอย	4	-	-	-	-	-	-	4
131	เสี้ยวเครือ	4	-	-	-	-	-	-	4
132	Tree-5	4	-	-	-	-	-	-	4
133	มะแฟน	4	-	-	-	-	-	-	4

ตารางที่ 4.27 (ต่อ)

ลำดับ	ชื่อพันธุ์ไม้	จำนวนต้นแยกตามขนาดเส้นรอบวงลำต้นเป็นเซนติเมตร							รวม (ต้น)
		0-50	50-100	100-150	150-200	200-250	250-300	300-350	
134	กาสามปีก	4	-	-	-	-	-	-	4
135	ก่อแดง	1.5	1.5	-	-	-	-	-	3
136	สะแล้งหอมไ้	3	-	-	-	-	-	-	3
137	Climber-3	3	-	-	-	-	-	-	3
138	มะเดื่อ	3	-	-	-	-	-	-	3
139	ตีนนก	3	-	-	-	-	-	-	3
140	แก้ว	3	-	-	-	-	-	-	3
141	เข้มนต้น	3	-	-	-	-	-	-	3
142	แคลาย	3	-	-	-	-	-	-	3
143	เครือผักแหละ	3	-	-	-	-	-	-	3
144	มะเฒ่าใบยาว	3	-	-	-	-	-	-	3
145	सानใบเล็ก	3	-	-	-	-	-	-	3
146	Tree-3	3	-	-	-	-	-	-	3
147	ตะแบกเลือด	1	-	-	1	-	-	-	2
148	หว่า	-	2	-	-	-	-	-	2
149	ปอสำโรง	1	1	-	-	-	-	-	2
150	ช้ำล้าน	2	-	-	-	-	-	-	2
151	มะเฒ่าขาว	2	-	-	-	-	-	-	2
152	ลิ้นควาย	2	-	-	-	-	-	-	2
153	หาดใบยาว	2	-	-	-	-	-	-	2
154	เหมือดหอม	2	-	-	-	-	-	-	2
155	รักใหญ่	2	-	-	-	-	-	-	2
156	สทิงใบยาว	2	-	-	-	-	-	-	2
157	เต็ง	1	1	-	-	-	-	-	2
158	กางหลวง	1	1	-	-	-	-	-	2
159	ปอเลียง	2	-	-	-	-	-	-	2
160	รักขน	2	-	-	-	-	-	-	2
161	Climber-7	2	-	-	-	-	-	-	2
162	อ้อยช้าง	2	-	-	-	-	-	-	2
163	เครือเจียวกุ่มหลาน	2	-	-	-	-	-	-	2
164	Climber-18	2	-	-	-	-	-	-	2
165	ลำอกหลวง	2	-	-	-	-	-	-	2
166	ตะคร้ำ	-	-	-	-	1	-	-	1
167	Tree-8	-	-	-	-	1	-	-	1
168	Tree-9	-	-	1	-	-	-	-	1
169	มะเฒ่าควาย	-	1	-	-	-	-	-	1
170	ก่อตาทมู	0.5	0.5	-	-	-	-	-	1
171	ยวบซี่ไก่	1	-	-	-	-	-	-	1
172	มะพอก	1	-	-	-	-	-	-	1
173	แคคูย	1	-	-	-	-	-	-	1
174	ปอยาบคอย	1	-	-	-	-	-	-	1
175	Climber-10	1	-	-	-	-	-	-	1
176	เครือพันช้าย	1	-	-	-	-	-	-	1
177	Climber-17	1	-	-	-	-	-	-	1
178	แดง	1	-	-	-	-	-	-	1

ตารางที่ 4.27 (ต่อ)

ลำดับ	ชื่อพันธุ์ไม้	จำนวนต้นแยกตามขนาดเส้นรอบวงลำต้นเป็นเซนติเมตร							รวม (ต้น)
		0-50	50-100	100-150	150-200	200-250	250-300	300-350	
179	Climber-11	1	-	-	-	-	-	-	1
180	Climber-15	1	-	-	-	-	-	-	1
181	ก้ามเครือ	1	-	-	-	-	-	-	1
182	ไถ่แดง	1	-	-	-	-	-	-	1
183	มะมุ่นดง	1	-	-	-	-	-	-	1
184	ส่องฟ้า	1	-	-	-	-	-	-	1
185	Climber-12	1	-	-	-	-	-	-	1
186	Climber-5	1	-	-	-	-	-	-	1
187	Climber-14	1	-	-	-	-	-	-	1
188	Climber-16	1	-	-	-	-	-	-	1
189	ทองหลวงป่า	1	-	-	-	-	-	-	1
190	ยางม่อน	1	-	-	-	-	-	-	1
191	सानใหญ่	1	-	-	-	-	-	-	1
192	Climber-9	1	-	-	-	-	-	-	1
193	ชากระ	1	-	-	-	-	-	-	1
194	Climber-13	1	-	-	-	-	-	-	1
195	เครือออน	1	-	-	-	-	-	-	1
196	Tree-6	1	-	-	-	-	-	-	1
197	Climber-4	1	-	-	-	-	-	-	1
198	Climber-8	1	-	-	-	-	-	-	1
199	เปาหนาม	1	-	-	-	-	-	-	1
200	มะเค็ดูกวาง	1	-	-	-	-	-	-	1
201	Tree-7	1	-	-	-	-	-	-	1
202	หมี่ขี้ใบยาว	1	-	-	-	-	-	-	1
203	Climber-6	1	-	-	-	-	-	-	1
204	Tree-1	1	-	-	-	-	-	-	1
205	Tree-2	1	-	-	-	-	-	-	1
206	เมียง	1	-	-	-	-	-	-	1
207	ค้างคั้น	1	-	-	-	-	-	-	1
208	จำปาป่า	1	-	-	-	-	-	-	1
209	เมียงผี	1	-	-	-	-	-	-	1
210	Climber-1	1	-	-	-	-	-	-	1
211	Tree-4	1	-	-	-	-	-	-	1
212	เครือไหลขาว	1	-	-	-	-	-	-	1
213	เพี้ยฟาน	1	-	-	-	-	-	-	1
214	ตองเต่าใบเล็ก	1	-	-	-	-	-	-	1
215	มะเค็ดพุ่ม	1	-	-	-	-	-	-	1
216	เครืองุ่น	1	-	-	-	-	-	-	1
217	มะแตง	1	-	-	-	-	-	-	1
218	สอยดาว	1	-	-	-	-	-	-	1
219	สามง่าม	1	-	-	-	-	-	-	1
220	ปอจีแฮด	1	-	-	-	-	-	-	1
รวม		5044	287.5	102	30.5	15	8	1	5488

ตารางที่ 4.28 จำนวนต้นแยกตามชั้นความสูงของพันธุ์ไม้ที่พบในป่าดิบเขา

ลำดับ	ชื่อพันธุ์ไม้	จำนวนต้นแยกตามความสูงเป็นเมตร									รวม (ต้น)
		0-5	5-10	10-15	15-20	20-25	25-30	30-35	35-40	40-45	
1	ก่อเดือย	609	57.5	11	32.5	21	9	-	-	1	741
2	ตองขาว	266	63	5	-	-	-	-	-	1	335
3	รังกระแตกอย	201	12	-	-	-	-	-	-	-	213
4	ก่อหมาก	17.5	27	20	58	31.5	-	-	-	-	154
5	ทะโล้	93	33	7	5	8	4	1	1	1	153
6	สทิงปล้ำ	123	21	3	1	-	-	-	-	-	148
7	เหมือดคนตัวเมีย	67	57.5	12	0.5	-	-	-	-	-	137
8	แข่งกวาง	70	56	8	-	-	-	-	-	-	134
9	เหมือดหลวง	87	41	2	1	-	-	-	-	-	131
10	กำยาน	67	24	8	13	1	-	-	-	-	113
11	มันปลา	104	3	-	-	-	-	-	-	-	107
12	ก่อหม่น	51	12	11	26	4	1	-	-	-	105
13	เหมือดใบหอก	79	25	1	-	-	-	-	-	-	105
14	มะห้า	64	21	4	9	2	-	-	1	-	101
15	ก่อแป้น	63	14	5	9	9	-	-	-	-	100
16	มะคังคง	64	15	6	1	-	-	-	-	-	86
17	ตองลาด	80	1	-	-	-	-	-	-	-	81
18	เครือกระพี	40	20	5	12	-	-	-	-	-	77
19	คำไก่	57	10	3	-	-	-	-	-	-	70
20	ไคร้มด	60	7	-	1	-	-	-	-	-	68
21	เครือไหลแดง	35	28	3	1	-	-	-	-	-	67
22	ตองหอม	57	8	-	1	-	-	-	-	-	66
23	ฮ้อยจั้น	40	21	3	-	-	-	-	-	-	64
24	ลอคกราบ	48	9	-	2	-	-	-	-	-	59
25	ส้มปี	42.5	14.5	-	-	-	-	-	-	-	57
26	คอแลน	54	1	1	-	-	-	-	-	-	56
27	เข็มป่า	51	3	2	-	-	-	-	-	-	56
28	มะยาง	23	21	5	3	1	1	-	-	-	54
29	มะมุ่นเหลือง	43	8	-	-	-	-	-	-	-	51
30	หมีบั้ง	36	7	1	1	-	1	-	-	-	46
31	ม่วงก้อม	33	6	2	-	-	-	-	-	-	41
32	เหล็กกี	38	2	-	-	-	-	-	-	-	40
33	ตาเสือ	34	4	1	-	-	-	-	-	-	39
34	มะเหลียมหิน	36	-	-	-	-	-	-	-	-	36
35	सानเห็บ	19	15	1	-	-	-	-	-	-	35
36	มะไฟ	29	5	1	-	-	-	-	-	-	35
37	มะม่วงหัวแมงวัน	24	4	1	2	2	-	-	-	-	33
38	มะเก็ม	22	9	1	-	-	-	-	-	-	32
39	ก่อขาว	28	2	1	1	-	-	-	-	-	32
40	กล้วยฤาษี	18.5	11.5	1	1	-	-	-	-	-	32
41	เก็ดดำ	18	10	1	1	1	-	-	-	-	31
42	สารภีป่า	14	11	3	2	-	-	-	-	-	30
43	ประดู่ด้อย	17	8	2	1	2	-	-	-	-	30
44	ตะมอingkong	30	-	-	-	-	-	-	-	-	30
45	ก่อน้ำ	21	1	2	-	2	1	-	-	1	28

ตารางที่ 4.28 (ต่อ)

ลำดับ	ชื่อพันธุ์ไม้	จำนวนต้นแยกตามความสูงเป็นเมตร								รวม (ต้น)	
		0-5	5-10	10-15	15-20	20-25	25-30	30-35	35-40		40-45
91	มะพลับใบขาว	3	3	2	-	-	2	-	-	-	10
92	ก่อค้าง	5	5	-	-	-	-	-	-	-	10
93	ขางขาว	7	3	-	-	-	-	-	-	-	10
94	ส้มคำรณ	10	-	-	-	-	-	-	-	-	10
95	เมียดเขียว	9	1	-	-	-	-	-	-	-	10
96	ก่อแอบ	3	2	2	2	-	-	-	-	-	9
97	เหมือดออน	5	2	1	1	-	-	-	-	-	9
98	เครือสะบ้าหลวง	-	3	-	6	-	-	-	-	-	9
99	มะขามป้อม	8	1	-	-	-	-	-	-	-	9
100	เหมือดคนตัวผู้	6	2	-	-	-	-	-	-	-	8
101	ยาแก้มะ โทกคั่น	8	-	-	-	-	-	-	-	-	8
102	หมีเหม็น	5	2	1	-	-	-	-	-	-	8
103	ปีพง	6	1	1	-	-	-	-	-	-	8
104	หมากลิง	8	-	-	-	-	-	-	-	-	8
105	ผาเสี้ยน	3	1	1	1	-	-	-	1	-	7
106	มะมุ่นแดง	5	1	-	-	1	-	-	-	-	7
107	เครือมะเมื่อย	1	2	1	3	-	-	-	-	-	7
108	มะตุ๊ก	5	1	1	-	-	-	-	-	-	7
109	มะเคื่อน	7	-	-	-	-	-	-	-	-	7
110	อังกีทวาร	7	-	-	-	-	-	-	-	-	7
111	มณฑาทย	-	-	-	1	3	-	2	-	-	6
112	หวดปลาหมึก	6	-	-	-	-	-	-	-	-	6
113	หูกวางคอย	5	1	-	-	-	-	-	-	-	6
114	มะคะหลวง	3	2	1	-	-	-	-	-	-	6
115	ยมหอม	4	1	-	-	-	-	-	-	-	5
116	หน่วยงุ้ม	3.5	-	-	1.5	-	-	-	-	-	5
117	นมกล้วย	2	2	1	-	-	-	-	-	-	5
118	Climber-2	1	3	-	1	-	-	-	-	-	5
119	เครือเขา	4	-	1	-	-	-	-	-	-	5
120	เดื่อหัว	5	-	-	-	-	-	-	-	-	5
121	กระตีดแมว	5	-	-	-	-	-	-	-	-	5
122	จันทอนหนาม	3	-	1	1	-	-	-	-	-	5
123	หมีใบใหญ่	4	1	-	-	-	-	-	-	-	5
124	เตาะ	-	-	2	2	-	-	-	-	-	4
125	หวายลิง	4	-	-	-	-	-	-	-	-	4
126	ปอแดง	1	1	2	-	-	-	-	-	-	4
127	หมักลิ้นนาง	4	-	-	-	-	-	-	-	-	4
128	ตองแข็ง	2	2	-	-	-	-	-	-	-	4
129	จิมค-1	4	-	-	-	-	-	-	-	-	4
130	เข้มดอย	4	-	-	-	-	-	-	-	-	4
131	เดี่ยวเครือ	-	1	2	-	1	-	-	-	-	4
132	Tree-5	3	1	-	-	-	-	-	-	-	4
133	มะแฟน	3	1	-	-	-	-	-	-	-	4
134	กาสามปีก	4	-	-	-	-	-	-	-	-	4
135	ก่อแดง	1	0.5	1.5	-	-	-	-	-	-	3

ตารางที่ 4.28 (ต่อ)

ลำดับ	ชื่อพันธุ์ไม้	จำนวนต้นแยกตามความสูงเป็นเมตร								รวม (ต้น)	
		0-5	5-10	10-15	15-20	20-25	25-30	30-35	35-40		40-45
136	สะแกงหอมไก่	1.5	1.5	-	-	-	-	-	-	-	3
137	Climber-3	-	2	1	-	-	-	-	-	-	3
138	มะเดื่อ	3	-	-	-	-	-	-	-	-	3
139	ตีนนก	2	1	-	-	-	-	-	-	-	3
140	แก้ว	3	-	-	-	-	-	-	-	-	3
141	เข็มต้น	3	-	-	-	-	-	-	-	-	3
142	แคลาย	2	1	-	-	-	-	-	-	-	3
143	เครือผักแหะ	-	2	1	-	-	-	-	-	-	3
144	มะเมี๊ยะขาว	3	-	-	-	-	-	-	-	-	3
145	सानใบเล็ก	3	-	-	-	-	-	-	-	-	3
146	Tree-3	3	-	-	-	-	-	-	-	-	3
147	ตะแบกเลือด	1	-	-	-	1	-	-	-	-	2
148	หว่า	-	-	1	1	-	-	-	-	-	2
149	ปอสาโรง	-	1	-	1	-	-	-	-	-	2
150	ซ้าล้าน	1	1	-	-	-	-	-	-	-	2
151	มะเมี๊ยะขาว	2	-	-	-	-	-	-	-	-	2
152	ลิ้นควาย	2	-	-	-	-	-	-	-	-	2
153	หาดใบยาว	2	-	-	-	-	-	-	-	-	2
154	เหมือดหอม	2	-	-	-	-	-	-	-	-	2
155	รักใหญ่	2	-	-	-	-	-	-	-	-	2
156	สทิงใบยาว	2	-	-	-	-	-	-	-	-	2
157	เต็ง	1	1	-	-	-	-	-	-	-	2
158	กางหลวง	-	1	1	-	-	-	-	-	-	2
159	ปอเลียง	1	-	1	-	-	-	-	-	-	2
160	รักขน	1	1	-	-	-	-	-	-	-	2
161	Climber-7	-	-	2	-	-	-	-	-	-	2
162	อ้อยช้าง	2	-	-	-	-	-	-	-	-	2
163	เครือเจียวกุ่มหลาน	1	-	1	-	-	-	-	-	-	2
164	Climber-18	1	1	-	-	-	-	-	-	-	2
165	กำมอกหลวง	2	-	-	-	-	-	-	-	-	2
166	ตะคร้ำ	-	-	-	-	-	-	1	-	-	1
167	Tree-8	-	-	-	-	-	-	-	-	-	1
168	Tree-9	-	-	-	-	1	-	-	-	-	1
169	มะเมี๊ยะขาว	-	-	1	-	-	-	-	-	-	1
170	ก้อตาหมู	0.5	-	0.5	-	-	-	-	-	-	1
171	ขามขี้ไก่	-	-	-	1	-	-	-	-	-	1
172	มะพอก	-	-	1	-	-	-	-	-	-	1
173	แคตไ้	-	1	-	-	-	-	-	-	-	1
174	ปอยาบคอย	0.5	-	-	0.5	-	-	-	-	-	1
175	Climber-10	-	-	1	-	-	-	-	-	-	1
176	เครือพันช้าง	-	-	1	-	-	-	-	-	-	1
177	Climber-17	-	1	-	-	-	-	-	-	-	1
178	แดง	-	1	-	-	-	-	-	-	-	1
179	Climber-11	-	-	1	-	-	-	-	-	-	1
180	Climber-15	-	-	-	1	-	-	-	-	-	1

ตารางที่ 4.28 (ต่อ)

ลำดับ	ชื่อพันธุ์ไม้	จำนวนต้นแยกตามความสูงเป็นเมตร									รวม (ต้น)
		0-5	5-10	10-15	15-20	20-25	25-30	30-35	35-40	40-45	
181	ก่าวเครือ	-	1	-	-	-	-	-	-	-	1
182	ไก่อแดง	-	1	-	-	-	-	-	-	-	1
183	มะมูนดง	-	1	-	-	-	-	-	-	-	1
184	ส่องฟ้า	1	-	-	-	-	-	-	-	-	1
185	Climber-12	-	1	-	-	-	-	-	-	-	1
186	Climber-5	-	-	1	-	-	-	-	-	-	1
187	Climber-14	-	-	1	-	-	-	-	-	-	1
188	Climber-16	-	1	-	-	-	-	-	-	-	1
189	ทองหลางป่า	1	-	-	-	-	-	-	-	-	1
190	ยางม่อน	1	-	-	-	-	-	-	-	-	1
191	सानใหญ่	-	1	-	-	-	-	-	-	-	1
192	Climber-9	-	1	-	-	-	-	-	-	-	1
193	ซากุระ	1	-	-	-	-	-	-	-	-	1
194	Climber-13	1	-	-	-	-	-	-	-	-	1
195	เครือออน	-	1	-	-	-	-	-	-	-	1
196	Tree-6	1	-	-	-	-	-	-	-	-	1
197	Climber-4	-	1	-	-	-	-	-	-	-	1
198	Climber-8	1	-	-	-	-	-	-	-	-	1
199	เปาหนาม	1	-	-	-	-	-	-	-	-	1
200	มะเคื่อหูกวาง	1	-	-	-	-	-	-	-	-	1
201	Tree-7	1	-	-	-	-	-	-	-	-	1
202	หมี่บั้งใบยาว	1	-	-	-	-	-	-	-	-	1
203	Climber-6	1	-	-	-	-	-	-	-	-	1
204	Tree-1	1	-	-	-	-	-	-	-	-	1
205	Tree-2	1	-	-	-	-	-	-	-	-	1
206	เมียง	1	-	-	-	-	-	-	-	-	1
207	ค่างเดิน	1	-	-	-	-	-	-	-	-	1
208	จำปาป่า	1	-	-	-	-	-	-	-	-	1
209	เมียงศี	1	-	-	-	-	-	-	-	-	1
210	Climber-1	1	-	-	-	-	-	-	-	-	1
211	Tree-4	1	-	-	-	-	-	-	-	-	1
212	เครือไหลขาว	-	1	-	-	-	-	-	-	-	1
213	เพี้ยฟาน	1	-	-	-	-	-	-	-	-	1
214	คองเต่าใบเล็ก	1	-	-	-	-	-	-	-	-	1
215	มะเคื่อพุ่ม	1	-	-	-	-	-	-	-	-	1
216	เครืออรุณ	-	1	-	-	-	-	-	-	-	1
217	มะแตง	1	-	-	-	-	-	-	-	-	1
218	สอยดาว	1	-	-	-	-	-	-	-	-	1
219	สามง่าม	1	-	-	-	-	-	-	-	-	1
220	ปอซี่แฮด	1	-	-	-	-	-	-	-	-	1
รวม		3955	951	215	246	106.5	19	4	7	4	5488

ตารางที่ 4.29 การคำนวณดัชนีความหลากหลายของชนิดพันธุ์ไม้ที่พบในป่าดิบเขา

ลำดับ	ชื่อพันธุ์ไม้	จำนวนต้น	pi	$\log pi$	$pi \cdot \log pi$
1	ก่อเดือย	741	0.135	-2.889	-0.390
2	ตองขาว	335	0.061	-4.034	-0.246
3	รังกระแต้ดอย	213	0.039	-4.687	-0.182
4	ก่อหมาก	154	0.028	-5.155	-0.145
5	ทะโล้	153	0.028	-5.165	-0.144
6	สทิงปลำ	148	0.027	-5.213	-0.141
7	เหมือดคนตัวเมีย	137	0.025	-5.324	-0.133
8	แข่งกวาง	134	0.024	-5.356	-0.131
9	เหมือดหลวง	131	0.024	-5.389	-0.129
10	กำยาน	113	0.021	-5.602	-0.115
11	มันปลา	107	0.019	-5.681	-0.111
12	ก่อหม่น	105	0.019	-5.708	-0.109
13	เหมือดใบหอก	105	0.019	-5.708	-0.109
14	มะห้า	101	0.018	-5.764	-0.106
15	ก่อแป้น	100	0.018	-5.778	-0.105
16	มะกั้งดง	86	0.016	-5.996	-0.094
17	ตองลาด	81	0.015	-6.082	-0.090
18	เครือกระทู้	77	0.014	-6.155	-0.086
19	คำไก่	70	0.013	-6.293	-0.080
20	ไคร้ร่มด	68	0.012	-6.335	-0.078
21	เครือไหลแดง	67	0.012	-6.356	-0.078
22	ตองหอม	66	0.012	-6.378	-0.077
23	ฮ้อยจัน	64	0.012	-6.422	-0.075
24	ลอกปราบ	59	0.011	-6.539	-0.070
25	ส้มปี้	57	0.010	-6.589	-0.068
26	คอแลน	56	0.010	-6.615	-0.067
27	เข็มป่า	56	0.010	-6.615	-0.067
28	มะยาง	54	0.010	-6.667	-0.066
29	มะมุ่นเหลือง	51	0.009	-6.750	-0.063
30	หมี่บั้ง	46	0.008	-6.899	-0.058
31	ม่วงก้อม	41	0.007	-7.065	-0.053
32	เหล็กกี	40	0.007	-7.100	-0.052
33	ตาสื่อ	39	0.007	-7.137	-0.051
34	มะเหลียมหิน	36	0.007	-7.252	-0.048
35	ส้านเห็บ	35	0.006	-7.293	-0.047
36	มะไฟ	35	0.006	-7.293	-0.047
37	มะม่วงหัวแมงวัน	33	0.006	-7.378	-0.044
38	มะกั้ม	32	0.006	-7.422	-0.043
39	ก่อขาว	32	0.006	-7.422	-0.043
40	กล้วยฤาษี	32	0.006	-7.422	-0.043
41	เก็ดคำ	31	0.006	-7.468	-0.042
42	สารภีป่า	30	0.005	-7.515	-0.041
43	ประคูดอง	30	0.005	-7.515	-0.041
44	ตะมอingkong	30	0.005	-7.515	-0.041
45	ก่อน้ำ	28	0.005	-7.615	-0.039
46	น้ำใน	28	0.005	-7.615	-0.039

ตารางที่ 4.29 (ต่อ)

ลำดับ	ชื่อพันธุ์ไม้	จำนวนต้น	pi	$\log pi$	$pi * \log pi$
47	ก้อหัวหมู	27	0.005	-7.667	-0.038
48	มะคะ	27	0.005	-7.667	-0.038
49	เถียงพ้านางแอ	27	0.005	-7.667	-0.038
50	สทิงปลง	26	0.005	-7.722	-0.037
51	เครือส้มกวย	25	0.005	-7.778	-0.035
52	แมงเม่านก	25	0.005	-7.778	-0.035
53	เครือนมวัว	25	0.005	-7.778	-0.035
54	จ๊าต้น	25	0.005	-7.778	-0.035
55	ก้อพวง	25	0.005	-7.778	-0.035
56	เครือเตา	24	0.004	-7.837	-0.034
57	ป้อเต้า	23	0.004	-7.899	-0.033
58	แคทราย	23	0.004	-7.899	-0.033
59	ข้าวสารป่า	23	0.004	-7.899	-0.033
60	นวล	23	0.004	-7.899	-0.033
61	อบเชย	21	0.004	-8.030	-0.031
62	อ้าหลวง	21	0.004	-8.030	-0.031
63	ดาวราย	20	0.004	-8.100	-0.030
64	ชะมวง	20	0.004	-8.100	-0.030
65	นางพญาเสือดำ	20	0.004	-8.100	-0.030
66	มะขม	19	0.003	-8.174	-0.028
67	หาดหนูน	19	0.003	-8.174	-0.028
68	จ๊าป่า	18	0.003	-8.252	-0.027
69	พิกุลป่า	18	0.003	-8.252	-0.027
70	เปาหนามค้อย	18	0.003	-8.252	-0.027
71	ลำไยป่า	18	0.003	-8.252	-0.027
72	พะยอม	16	0.003	-8.422	-0.025
73	เด็ม	15	0.003	-8.515	-0.023
74	ด่างนก	15	0.003	-8.515	-0.023
75	ข้าวจี	15	0.003	-8.515	-0.023
76	แคดอกขาว	15	0.003	-8.515	-0.023
77	มะหาด	15	0.003	-8.515	-0.023
78	มะขามแป	14	0.003	-8.615	-0.022
79	ก้อก้างด้าง	14	0.003	-8.615	-0.022
80	เหมียดขาว	14	0.003	-8.615	-0.022
81	รักขาว	13	0.002	-8.722	-0.021
82	แก้มขาว	13	0.002	-8.722	-0.021
83	ยมแดง	13	0.002	-8.722	-0.021
84	ค่าหด	12	0.002	-8.837	-0.019
85	ยมมะกอก	12	0.002	-8.837	-0.019
86	ก้อพะ	11	0.002	-8.963	-0.018
87	อุ้นป่า	11	0.002	-8.963	-0.018
88	จันทอง	11	0.002	-8.963	-0.018
89	ปี้เครือ	11	0.002	-8.963	-0.018
90	จิมด-2	11	0.002	-8.963	-0.018
91	มะพลับใบยาว	10	0.002	-9.100	-0.017
92	ก้อด่าง	10	0.002	-9.100	-0.017

ตารางที่ 4.29 (ต่อ)

ลำดับ	ชื่อพันธุ์ไม้	จำนวนต้น	pi	$\log pi$	$pi \cdot \log pi$
93	ขางขาว	10	0.002	-9.100	-0.017
94	สมิงคำรณ	10	0.002	-9.100	-0.017
95	เมียดเขียว	10	0.002	-9.100	-0.017
96	ก่อแอบ	9	0.002	-9.252	-0.015
97	เหมือดวอน	9	0.002	-9.252	-0.015
98	เครื่องสะบ้าหลวง	9	0.002	-9.252	-0.015
99	มะขามป้อม	9	0.002	-9.252	-0.015
100	เหมือดคนตัวผู้	8	0.001	-9.422	-0.014
101	ขี้แก่นมะ โห่คั่น	8	0.001	-9.422	-0.014
102	หมีเหม็น	8	0.001	-9.422	-0.014
103	ปีพง	8	0.001	-9.422	-0.014
104	หมากลิง	8	0.001	-9.422	-0.014
105	ผาเสียน	7	0.001	-9.615	-0.012
106	มะมุ่นแดง	7	0.001	-9.615	-0.012
107	เครื่องมือเมื่อย	7	0.001	-9.615	-0.012
108	มะดุก	7	0.001	-9.615	-0.012
109	มะเดื่อขน	7	0.001	-9.615	-0.012
110	อัครีทวาร	7	0.001	-9.615	-0.012
111	มณฑาคอย	6	0.001	-9.837	-0.011
112	หนวดปลาหมึก	6	0.001	-9.837	-0.011
113	หูกวางคอย	6	0.001	-9.837	-0.011
114	มะคะหลวง	6	0.001	-9.837	-0.011
115	ยมหอม	5	0.001	-10.100	-0.009
116	หน่วยนกุ่ม	5	0.001	-10.100	-0.009
117	นมคาย	5	0.001	-10.100	-0.009
118	Climber-2	5	0.001	-10.100	-0.009
119	เครือเขา	5	0.001	-10.100	-0.009
120	เดื่อหัว	5	0.001	-10.100	-0.009
121	กระตีดแมว	5	0.001	-10.100	-0.009
122	ขี้หนอนหนาม	5	0.001	-10.100	-0.009
123	หมีใบใหญ่	5	0.001	-10.100	-0.009
124	เกาะ	4	0.001	-10.422	-0.008
125	ห้วยลิง	4	0.001	-10.422	-0.008
126	ปอแดง	4	0.001	-10.422	-0.008
127	หมักลิ้นาง	4	0.001	-10.422	-0.008
128	ตองแข็ง	4	0.001	-10.422	-0.008
129	ขี้มด-1	4	0.001	-10.422	-0.008
130	เข้มคอย	4	0.001	-10.422	-0.008
131	เสี้ยวเครือ	4	0.001	-10.422	-0.008
132	Tree-5	4	0.001	-10.422	-0.008
133	มะแฟน	4	0.001	-10.422	-0.008
134	กาสามปีก	4	0.001	-10.422	-0.008
135	ก่อแดง	3	0.001	-10.837	-0.006
136	สะเล้งหอมไ้	3	0.001	-10.837	-0.006
137	Climber-3	3	0.001	-10.837	-0.006
138	มะเดื่อ	3	0.001	-10.837	-0.006

ตารางที่ 4.29 (ต่อ)

ลำดับ	ชื่อพันธุ์ไม้	จำนวนต้น	pi	$\log pi$	$pi \cdot \log pi$
139	ตีนนก	3	0.001	-10.837	-0.006
140	แก้ว	3	0.001	-10.837	-0.006
141	เข้มนต้น	3	0.001	-10.837	-0.006
142	แคลาย	3	0.001	-10.837	-0.006
143	เครือผักทะเล	3	0.001	-10.837	-0.006
144	มะเฝ้าใบยาว	3	0.001	-10.837	-0.006
145	ส้านใบเล็ก	3	0.001	-10.837	-0.006
146	Tree-3	3	0.001	-10.837	-0.006
147	ตะแบกเลือด	2	0.000	-11.422	-0.004
148	หว่า	2	0.000	-11.422	-0.004
149	ปอสำโรง	2	0.000	-11.422	-0.004
150	ซ้าส้าน	2	0.000	-11.422	-0.004
151	มะเฝ้าขาว	2	0.000	-11.422	-0.004
152	ลิ้นควาย	2	0.000	-11.422	-0.004
153	หาดใบยาว	2	0.000	-11.422	-0.004
154	เหมือดหอม	2	0.000	-11.422	-0.004
155	รักใหญ่	2	0.000	-11.422	-0.004
156	สทิงใบยาว	2	0.000	-11.422	-0.004
157	เต็ง	2	0.000	-11.422	-0.004
158	กางหลวง	2	0.000	-11.422	-0.004
159	ปอเลียง	2	0.000	-11.422	-0.004
160	รักขน	2	0.000	-11.422	-0.004
161	Climber-7	2	0.000	-11.422	-0.004
162	อ้อยช้าง	2	0.000	-11.422	-0.004
163	เครือเจียวกุ่มหลาน	2	0.000	-11.422	-0.004
164	Climber-18	2	0.000	-11.422	-0.004
165	ค้ำมอกหลวง	2	0.000	-11.422	-0.004
166	ตะคร้ำ	1	0.000	-12.422	-0.002
167	Tree-8	1	0.000	-12.422	-0.002
168	Tree-9	1	0.000	-12.422	-0.002
169	มะเฝ้าควาย	1	0.000	-12.422	-0.002
170	ก้อตาหมู	1	0.000	-12.422	-0.002
171	ยาบขี้ไก่	1	0.000	-12.422	-0.002
172	มะพอก	1	0.000	-12.422	-0.002
173	แคคูย	1	0.000	-12.422	-0.002
174	ปอยาบดอย	1	0.000	-12.422	-0.002
175	Climber-10	1	0.000	-12.422	-0.002
176	เครือพันช้าย	1	0.000	-12.422	-0.002
177	Climber-17	1	0.000	-12.422	-0.002
178	แดง	1	0.000	-12.422	-0.002
179	Climber-11	1	0.000	-12.422	-0.002
180	Climber-15	1	0.000	-12.422	-0.002
181	ก๊าวเครือ	1	0.000	-12.422	-0.002
182	ไถ้แดง	1	0.000	-12.422	-0.002
183	มะมุ่นดง	1	0.000	-12.422	-0.002
184	ต๋องฟ้า	1	0.000	-12.422	-0.002

ตารางที่ 4.29 (ต่อ)

ลำดับ	ชื่อพันธุ์ไม้	จำนวนต้น	pi	$\log pi$	$pi * \log pi$
185	Climber-12	1	0.000	-12.422	-0.002
186	Climber-5	1	0.000	-12.422	-0.002
187	Climber-14	1	0.000	-12.422	-0.002
188	Climber-16	1	0.000	-12.422	-0.002
189	ทองหลวงป่า	1	0.000	-12.422	-0.002
190	ยางม่อน	1	0.000	-12.422	-0.002
191	सानใหญ่	1	0.000	-12.422	-0.002
192	Climber-9	1	0.000	-12.422	-0.002
193	ชากระ	1	0.000	-12.422	-0.002
194	Climber-13	1	0.000	-12.422	-0.002
195	เครือออน	1	0.000	-12.422	-0.002
196	Tree-6	1	0.000	-12.422	-0.002
197	Climber-4	1	0.000	-12.422	-0.002
198	Climber-8	1	0.000	-12.422	-0.002
199	เป่าหนาม	1	0.000	-12.422	-0.002
200	มะเดื่อหูวาง	1	0.000	-12.422	-0.002
201	Tree-7	1	0.000	-12.422	-0.002
202	หมีขี้ไຍขาว	1	0.000	-12.422	-0.002
203	Climber-6	1	0.000	-12.422	-0.002
204	Tree-1	1	0.000	-12.422	-0.002
205	Tree-2	1	0.000	-12.422	-0.002
206	เมียง	1	0.000	-12.422	-0.002
207	ค้างคาว	1	0.000	-12.422	-0.002
208	จำปาป่า	1	0.000	-12.422	-0.002
209	เมียงผี	1	0.000	-12.422	-0.002
210	Climber-1	1	0.000	-12.422	-0.002
211	Tree-4	1	0.000	-12.422	-0.002
212	เครือไหลขาว	1	0.000	-12.422	-0.002
213	เฟี้ยฟาน	1	0.000	-12.422	-0.002
214	ตองเต่าใบเล็ก	1	0.000	-12.422	-0.002
215	มะเดื่อพุ่ม	1	0.000	-12.422	-0.002
216	เครืออู่น	1	0.000	-12.422	-0.002
217	มะแตง	1	0.000	-12.422	-0.002
218	สอยดาว	1	0.000	-12.422	-0.002
219	สามง่าม	1	0.000	-12.422	-0.002
220	ปอขี้แฮด	1	0.000	-12.422	-0.002
	รวม	5488	1.000	-2118.902	-6.102

ตารางที่ 4.30 การคำนวณดัชนีบ่งชี้สภาพป่า (FCI) ของสังคมพืชป่าดิบเขา

ลำดับ	ชื่อพันธุ์ไม้	ค่า SWI แยกตามขนาดเส้นรอบวงลำต้นเป็นชนิตเมตร																															FCI รวม				
		0-10	10-20	20-30	30-40	40-50	50-60	60-70	70-80	80-90	90-100	100-110	110-120	120-130	130-140	140-150	150-160	160-170	170-180	180-190	190-200	200-210	210-220	220-230	230-240	240-250	250-260	260-270	270-280	280-290	290-300	300-310		310-320			
1	ก่อเดือย	-0.426	-0.275	-0.233	-0.160	-0.256	-0.198	-0.263	-0.414	-0.419	-0.419	-0.260	-0.519	-0.530	-0.394	-0.500	-0.524	-0.488	0.000	-0.431	-0.260	0.000	-0.390	-0.500	0.000	0.000	0.000	0.000	0.000	0.000	0.000	0.000	0.000	0.000	-0.500	0.000	-8.359
2	ก่อหมาก	-0.013	-0.067	-0.245	-0.296	-0.275	-0.276	-0.461	-0.425	-0.531	-0.530	-0.492	-0.513	-0.519	-0.530	-0.375	-0.516	-0.415	0.000	0.000	0.000	0.000	0.000	0.000	0.000	0.000	0.000	0.000	0.000	0.000	0.000	0.000	0.000	0.000	0.000	0.000	-6.480
3	ทะโล้	-0.127	-0.162	-0.177	-0.170	-0.160	-0.149	-0.084	-0.109	0.000	-0.183	-0.332	-0.248	-0.240	0.000	0.000	0.000	0.000	-0.401	-0.528	0.000	0.000	0.000	-0.500	-0.528	-0.528	0.000	0.000	0.000	0.000	0.000	0.000	0.000	-0.500	0.000	-5.127	
4	ก่อแป้น	-0.086	-0.114	-0.079	-0.103	-0.160	-0.149	-0.141	-0.109	-0.211	-0.240	-0.260	-0.372	-0.240	0.000	-0.375	0.000	0.000	0.000	0.000	-0.388	-0.500	0.000	0.000	0.000	0.000	-0.528	-0.528	0.000	0.000	0.000	0.000	0.000	0.000	0.000	-4.584	
5	มะห้ำ	-0.104	-0.098	-0.046	-0.160	-0.032	-0.198	-0.187	-0.109	-0.130	0.000	-0.260	0.000	-0.240	0.000	0.000	0.000	-0.415	-0.401	-0.431	0.000	0.000	0.000	0.000	0.000	0.000	0.000	0.000	-0.528	0.000	0.000	0.000	0.000	0.000	0.000	-3.339	
6	ก่อหม่น	-0.082	-0.039	-0.126	-0.127	-0.266	-0.336	-0.409	-0.388	-0.211	-0.183	0.000	-0.155	0.000	-0.394	0.000	0.000	0.000	-0.401	0.000	0.000	0.000	0.000	0.000	0.000	0.000	0.000	0.000	0.000	0.000	0.000	0.000	0.000	0.000	0.000	-3.117	
7	ก่อห่าหนู	-0.019	-0.012	-0.046	-0.149	-0.056	0.000	-0.084	-0.180	-0.211	-0.240	0.000	0.000	0.000	0.000	0.000	0.000	0.000	0.000	-0.431	0.000	0.000	0.000	0.000	0.000	-0.528	0.000	0.000	0.000	0.000	0.000	0.000	0.000	0.000	0.000	-1.957	
8	เหมือดคนตัวเมีย	-0.074	-0.185	-0.272	-0.337	-0.356	-0.276	-0.114	-0.180	0.000	-0.111	0.000	0.000	0.000	0.000	0.000	0.000	0.000	0.000	0.000	0.000	0.000	0.000	0.000	0.000	0.000	0.000	0.000	0.000	0.000	0.000	0.000	0.000	0.000	0.000	-1.905	
9	เหมือดหลวง	-0.081	-0.195	-0.224	-0.296	-0.235	-0.336	-0.187	-0.109	0.000	0.000	-0.164	0.000	0.000	0.000	0.000	0.000	0.000	0.000	0.000	0.000	0.000	0.000	0.000	0.000	0.000	0.000	0.000	0.000	0.000	0.000	0.000	0.000	0.000	0.000	-1.827	
10	ก่อน้ำ	-0.040	-0.022	-0.046	0.000	0.000	-0.089	0.000	0.000	-0.130	0.000	0.000	0.000	0.000	0.000	-0.375	0.000	0.000	-0.401	0.000	0.000	0.000	0.000	-0.500	0.000	0.000	0.000	0.000	0.000	0.000	0.000	0.000	0.000	0.000	0.000	-1.602	
11	มะขาง	-0.035	-0.111	-0.156	-0.149	-0.096	0.000	0.000	-0.109	-0.130	0.000	0.000	-0.248	0.000	0.000	0.000	0.000	0.000	0.000	0.000	0.000	0.000	0.000	0.000	0.000	0.000	0.000	0.000	0.000	0.000	0.000	-0.500	0.000	0.000	-1.534		
12	เข็งกวาง	-0.084	-0.207	-0.279	-0.240	-0.275	-0.089	-0.141	-0.180	0.000	0.000	0.000	0.000	0.000	0.000	0.000	0.000	0.000	0.000	0.000	0.000	0.000	0.000	0.000	0.000	0.000	0.000	0.000	0.000	0.000	0.000	0.000	0.000	0.000	-1.495		
13	มณฑาตอย	0.000	0.000	0.000	0.000	0.000	0.000	0.000	0.000	0.000	0.000	0.000	0.000	0.000	0.000	0.000	0.000	0.000	-0.401	0.000	-0.529	0.000	0.000	0.000	-0.528	0.000	0.000	0.000	0.000	0.000	0.000	0.000	0.000	0.000	0.000	-1.458	
14	กำยาน	-0.098	-0.155	-0.120	-0.127	-0.096	-0.258	-0.347	-0.236	0.000	0.000	0.000	0.000	0.000	0.000	0.000	0.000	0.000	0.000	0.000	0.000	0.000	0.000	0.000	0.000	0.000	0.000	0.000	0.000	0.000	0.000	0.000	0.000	0.000	0.000	-1.438	
15	พะยอม	-0.013	-0.046	-0.046	0.000	0.000	0.000	0.000	-0.109	0.000	0.000	0.000	0.000	-0.240	-0.266	0.000	0.000	-0.415	0.000	0.000	0.000	0.000	0.000	0.000	0.000	0.000	0.000	0.000	0.000	0.000	0.000	0.000	0.000	0.000	0.000	-1.136	
16	ก่อแพะ	0.000	-0.012	-0.079	-0.043	0.000	0.000	0.000	-0.180	-0.130	0.000	-0.098	0.000	0.000	-0.168	0.000	0.000	-0.415	0.000	0.000	0.000	0.000	0.000	0.000	0.000	0.000	0.000	0.000	0.000	0.000	0.000	0.000	0.000	0.000	0.000	-1.125	
17	เคาะ	0.000	0.000	0.000	0.000	-0.056	0.000	0.000	0.000	-0.130	0.000	0.000	0.000	0.000	0.000	0.000	-0.516	-0.415	0.000	0.000	0.000	0.000	0.000	0.000	0.000	0.000	0.000	0.000	0.000	0.000	0.000	0.000	0.000	0.000	0.000	-1.118	
18	เก็ดคำ	-0.019	-0.103	-0.063	-0.075	0.000	-0.089	0.000	-0.109	0.000	0.000	0.000	0.000	-0.240	0.000	0.000	0.000	0.000	0.000	0.000	-0.388	0.000	0.000	0.000	0.000	0.000	0.000	0.000	0.000	0.000	0.000	0.000	0.000	0.000	0.000	-1.087	
19	สารภีป่า	-0.031	-0.039	-0.046	-0.149	-0.096	0.000	-0.084	0.000	0.000	0.000	0.000	0.000	0.000	-0.266	-0.375	0.000	0.000	0.000	0.000	0.000	0.000	0.000	0.000	0.000	0.000	0.000	0.000	0.000	0.000	0.000	0.000	0.000	0.000	0.000	-1.086	
20	ดองขาว	-0.269	-0.269	-0.211	-0.170	-0.056	-0.089	0.000	0.000	0.000	0.000	0.000	0.000	0.000	0.000	0.000	0.000	0.000	0.000	0.000	0.000	0.000	0.000	0.000	0.000	0.000	0.000	0.000	0.000	0.000	0.000	0.000	0.000	0.000	0.000	-1.065	
21	มะม่วงหาวมะงวง	-0.033	-0.054	-0.107	-0.043	0.000	0.000	-0.084	0.000	-0.130	0.000	0.000	-0.248	-0.240	0.000	0.000	0.000	0.000	0.000	0.000	0.000	0.000	0.000	0.000	0.000	0.000	0.000	0.000	0.000	0.000	0.000	0.000	0.000	0.000	0.000	-0.938	
22	ปอเต่า	-0.025	-0.022	-0.026	-0.043	-0.130	-0.089	0.000	0.000	-0.077	-0.150	-0.164	-0.155	0.000	0.000	0.000	0.000	0.000	0.000	0.000	0.000	0.000	0.000	0.000	0.000	0.000	0.000	0.000	0.000	0.000	0.000	0.000	0.000	0.000	0.000	-0.880	
23	รักขาว	-0.019	-0.012	0.000	0.000	-0.096	0.000	0.000	0.000	0.000	0.000	0.000	0.000	0.000	-0.266	0.000	0.000	0.000	0.000	-0.431	0.000	0.000	0.000	0.000	0.000	0.000	0.000	0.000	0.000	0.000	0.000	0.000	0.000	0.000	0.000	-0.825	

ตารางที่ 4.30 (ต่อ)

ลำดับ	ชื่อพันธุ์ไม้	ค่า SWI แยกตามขนาดเส้นรอบวงลำต้นเป็นชนิดเมตร																															FCI รวม		
		0-10	10-20	20-30	30-40	40-50	50-60	60-70	70-80	80-90	90-100	100-110	110-120	120-130	130-140	140-150	150-160	160-170	170-180	180-190	190-200	200-210	210-220	220-230	230-240	240-250	250-260	260-270	270-280	280-290	290-300	300-310		310-320	
24	มะทังคอง	-0.095	-0.100	-0.093	-0.089	-0.130	-0.089	-0.187	0.000	0.000	0.000	0.000	0.000	0.000	0.000	0.000	0.000	0.000	0.000	0.000	0.000	0.000	0.000	0.000	0.000	0.000	0.000	0.000	0.000	0.000	0.000	0.000	0.000	0.000	-0.785
25	แคทวาย	-0.031	-0.031	-0.026	-0.075	0.000	0.000	-0.084	0.000	0.000	0.000	0.000	-0.155	0.000	0.000	-0.375	0.000	0.000	0.000	0.000	0.000	0.000	0.000	0.000	0.000	0.000	0.000	0.000	0.000	0.000	0.000	0.000	0.000	-0.776	
26	กำพล	-0.011	-0.012	-0.026	-0.043	0.000	-0.149	-0.141	0.000	0.000	0.000	0.000	0.000	0.000	0.000	-0.375	0.000	0.000	0.000	0.000	0.000	0.000	0.000	0.000	0.000	0.000	0.000	0.000	0.000	0.000	0.000	0.000	-0.757		
27	เครื่องกระเทียม	-0.069	-0.149	-0.132	-0.149	-0.056	-0.089	0.000	-0.109	0.000	0.000	0.000	0.000	0.000	0.000	0.000	0.000	0.000	0.000	0.000	0.000	0.000	0.000	0.000	0.000	0.000	0.000	0.000	0.000	0.000	0.000	0.000	-0.753		
28	สทิงปลง	-0.034	-0.054	-0.026	0.000	-0.096	0.000	0.000	0.000	0.000	0.000	0.000	-0.000	0.000	0.000	0.000	0.000	0.000	0.000	0.000	0.000	0.000	0.000	0.000	0.000	0.000	0.000	0.000	-0.528	0.000	0.000	0.000	-0.738		
29	มะพลับใบขาว	-0.008	-0.022	-0.026	0.000	0.000	0.000	-0.141	0.000	-0.130	0.000	0.000	0.000	0.000	0.000	0.000	0.000	-0.401	0.000	0.000	0.000	0.000	0.000	0.000	0.000	0.000	0.000	0.000	0.000	0.000	0.000	0.000	-0.728		
30	ส้มขี้	-0.039	-0.122	-0.156	-0.189	-0.130	-0.089	0.000	0.000	0.000	0.000	0.000	0.000	0.000	0.000	0.000	0.000	0.000	0.000	0.000	0.000	0.000	0.000	0.000	0.000	0.000	0.000	0.000	0.000	0.000	0.000	0.000	-0.725		
31	ค่างนก	-0.008	-0.050	-0.054	0.000	0.000	-0.089	0.000	-0.109	-0.130	0.000	0.000	0.000	0.000	-0.266	0.000	0.000	0.000	0.000	0.000	0.000	0.000	0.000	0.000	0.000	0.000	0.000	0.000	0.000	0.000	0.000	0.000	-0.706		
32	มะคะ	-0.033	-0.046	-0.026	0.000	-0.056	0.000	-0.084	-0.109	0.000	-0.183	-0.164	0.000	0.000	0.000	0.000	0.000	0.000	0.000	0.000	0.000	0.000	0.000	0.000	0.000	0.000	0.000	0.000	0.000	0.000	0.000	0.000	-0.701		
33	จำปีป่า	-0.023	-0.039	-0.046	0.000	-0.056	0.000	0.000	0.000	0.000	0.000	0.000	0.000	0.000	0.000	0.000	0.000	0.000	0.000	0.000	0.000	0.000	0.000	0.000	0.000	0.000	0.000	-0.528	0.000	0.000	0.000	0.000	-0.692		
34	ผาเสี้ยน	-0.008	0.000	0.000	-0.043	0.000	0.000	-0.084	0.000	0.000	0.000	-0.164	0.000	0.000	0.000	0.000	0.000	0.000	0.000	0.000	0.000	0.000	0.000	0.000	0.000	0.000	0.000	-0.388	0.000	0.000	0.000	0.000	-0.687		
35	เดียม	-0.023	-0.022	-0.026	0.000	0.000	0.000	0.000	0.000	0.000	-0.111	0.000	0.000	0.000	0.000	0.000	0.000	0.000	0.000	0.000	0.000	-0.000	-0.000	-0.000	-0.000	0.000	0.000	0.000	0.000	-0.500	0.000	0.000	-0.682		
36	ควาวราย	-0.011	-0.012	-0.120	-0.075	-0.056	-0.089	-0.187	-0.109	0.000	0.000	0.000	0.000	0.000	0.000	0.000	0.000	0.000	0.000	0.000	0.000	0.000	0.000	0.000	0.000	0.000	0.000	0.000	0.000	0.000	0.000	0.000	-0.660		
37	สทิงปลาดำ	-0.158	-0.158	-0.063	-0.043	-0.096	-0.089	0.000	0.000	0.000	0.000	0.000	0.000	0.000	0.000	0.000	0.000	0.000	0.000	0.000	0.000	0.000	0.000	0.000	0.000	0.000	0.000	0.000	0.000	0.000	0.000	0.000	-0.608		
38	ประดู่คอง	-0.038	-0.046	-0.046	0.000	0.000	-0.089	0.000	-0.109	0.000	-0.240	0.000	0.000	0.000	0.000	0.000	0.000	0.000	0.000	0.000	0.000	0.000	0.000	0.000	0.000	0.000	0.000	0.000	0.000	0.000	0.000	0.000	-0.568		
39	ก้อแอบ	-0.008	0.000	0.000	-0.043	0.000	-0.149	-0.084	-0.109	0.000	0.000	-0.164	0.000	0.000	0.000	0.000	0.000	0.000	0.000	0.000	0.000	0.000	0.000	0.000	0.000	0.000	0.000	0.000	0.000	0.000	0.000	0.000	-0.557		
40	सानเห็บ	-0.013	-0.103	-0.156	-0.127	-0.056	-0.089	0.000	0.000	0.000	0.000	0.000	0.000	0.000	0.000	0.000	0.000	0.000	0.000	0.000	0.000	0.000	0.000	0.000	0.000	0.000	0.000	0.000	0.000	0.000	0.000	0.000	-0.544		
41	สะกรัว	0.000	0.000	0.000	0.000	0.000	0.000	0.000	0.000	0.000	0.000	0.000	0.000	0.000	0.000	0.000	0.000	0.000	0.000	0.000	0.000	-0.528	0.000	0.000	0.000	0.000	0.000	0.000	0.000	0.000	0.000	0.000	-0.528		
42	ฮ้อยจีน	-0.066	-0.092	-0.156	-0.149	-0.056	0.000	0.000	0.000	0.000	0.000	0.000	0.000	0.000	0.000	0.000	0.000	0.000	0.000	0.000	0.000	0.000	0.000	0.000	0.000	0.000	0.000	0.000	0.000	0.000	0.000	0.000	-0.519		
43	Tree-8	0.000	0.000	0.000	0.000	0.000	0.000	0.000	0.000	0.000	0.000	0.000	0.000	0.000	0.000	0.000	0.000	0.000	0.000	0.000	0.000	-0.500	0.000	0.000	0.000	0.000	0.000	0.000	0.000	0.000	0.000	0.000	-0.500		
44	ม่วงก้อม	-0.051	-0.080	0.000	-0.043	-0.056	-0.198	0.000	0.000	0.000	0.000	0.000	0.000	0.000	0.000	0.000	0.000	0.000	0.000	0.000	0.000	0.000	0.000	0.000	0.000	0.000	0.000	0.000	0.000	0.000	0.000	0.000	-0.428		
45	มะนุ่นแดง	-0.013	-0.012	0.000	0.000	0.000	0.000	0.000	0.000	0.000	0.000	0.000	0.000	0.000	0.000	0.000	0.000	-0.401	0.000	0.000	0.000	0.000	0.000	0.000	0.000	0.000	0.000	0.000	0.000	0.000	0.000	0.000	-0.426		
46	มะขม	-0.023	-0.039	0.000	0.000	-0.130	0.000	-0.084	0.000	-0.130	0.000	0.000	0.000	0.000	0.000	0.000	0.000	0.000	0.000	0.000	0.000	0.000	0.000	0.000	0.000	0.000	0.000	0.000	0.000	0.000	0.000	0.000	-0.406		

ตารางที่ 4.30 (ต่อ)

ลำดับ	ชื่อพันธุ์ไม้	ค่า SWI แยกตามขนาดเส้นรอบวงลำต้นเป็นชนิดเมตร																															FCI รวม			
		0-10	10-20	20-30	30-40	40-50	50-60	60-70	70-80	80-90	90-100	100-110	110-120	120-130	130-140	140-150	150-160	160-170	170-180	180-190	190-200	200-210	210-220	220-230	230-240	240-250	250-260	260-270	270-280	280-290	290-300	300-310		310-320		
47	ลำไ้	-0.089	-0.098	-0.026	-0.043	-0.056	-0.089	0.000	0.000	0.000	0.000	0.000	0.000	0.000	0.000	0.000	0.000	0.000	0.000	0.000	0.000	0.000	0.000	0.000	0.000	0.000	0.000	0.000	0.000	0.000	0.000	0.000	0.000	0.000	0.000	-0.401
48	ตะแบกเลือด	0.000	-0.012	0.000	0.000	0.000	0.000	0.000	0.000	0.000	0.000	0.000	0.000	0.000	0.000	0.000	0.000	0.000	0.000	0.000	-0.388	0.000	0.000	0.000	0.000	0.000	0.000	0.000	0.000	0.000	0.000	0.000	0.000	0.000	-0.400	
49	เหมือดสิบหอก	-0.123	-0.134	-0.046	0.000	0.000	-0.089	0.000	0.000	0.000	0.000	0.000	0.000	0.000	0.000	0.000	0.000	0.000	0.000	0.000	0.000	0.000	0.000	0.000	0.000	0.000	0.000	0.000	0.000	0.000	0.000	0.000	0.000	-0.392		
50	หมื่นช้าง	-0.059	-0.067	-0.063	-0.075	0.000	-0.089	0.000	0.000	0.000	0.000	0.000	0.000	0.000	0.000	0.000	0.000	0.000	0.000	0.000	0.000	0.000	0.000	0.000	0.000	0.000	0.000	0.000	0.000	0.000	0.000	0.000	0.000	-0.353		
51	ขมระลอก	-0.015	-0.012	0.000	-0.043	-0.096	0.000	0.000	-0.180	0.000	0.000	0.000	0.000	0.000	0.000	0.000	0.000	0.000	0.000	0.000	0.000	0.000	0.000	0.000	0.000	0.000	0.000	0.000	0.000	0.000	0.000	0.000	0.000	-0.347		
52	มะไฟ	-0.049	-0.046	-0.026	-0.075	-0.056	-0.089	0.000	0.000	0.000	0.000	0.000	0.000	0.000	0.000	0.000	0.000	0.000	0.000	0.000	0.000	0.000	0.000	0.000	0.000	0.000	0.000	0.000	0.000	0.000	0.000	0.000	0.000	-0.342		
53	เน่าโน	-0.051	-0.012	0.000	0.000	0.000	0.000	0.000	0.000	0.000	0.000	0.000	0.000	0.000	-0.266	0.000	0.000	0.000	0.000	0.000	0.000	0.000	0.000	0.000	0.000	0.000	0.000	0.000	0.000	0.000	0.000	0.000	0.000	-0.329		
54	คองหอม	-0.077	-0.139	0.000	0.000	0.000	0.000	0.000	0.000	0.000	-0.111	0.000	0.000	0.000	0.000	0.000	0.000	0.000	0.000	0.000	0.000	0.000	0.000	0.000	0.000	0.000	0.000	0.000	0.000	0.000	0.000	0.000	0.000	-0.327		
55	พิกุลป่า	-0.027	-0.012	-0.063	0.000	0.000	0.000	0.000	-0.109	0.000	-0.111	0.000	0.000	0.000	0.000	0.000	0.000	0.000	0.000	0.000	0.000	0.000	0.000	0.000	0.000	0.000	0.000	0.000	0.000	0.000	0.000	0.000	0.000	-0.322		
56	ดอกปราบ	-0.077	-0.092	-0.026	-0.043	0.000	0.000	-0.084	0.000	0.000	0.000	0.000	0.000	0.000	0.000	0.000	0.000	0.000	0.000	0.000	0.000	0.000	0.000	0.000	0.000	0.000	0.000	0.000	0.000	0.000	0.000	0.000	0.000	-0.322		
57	เข็มีป่า	-0.080	-0.054	-0.026	-0.043	-0.096	0.000	0.000	0.000	0.000	0.000	0.000	0.000	0.000	0.000	0.000	0.000	0.000	0.000	0.000	0.000	0.000	0.000	0.000	0.000	0.000	0.000	0.000	0.000	0.000	0.000	0.000	0.000	-0.299		
58	ก้อขาว	-0.054	0.000	-0.026	-0.043	0.000	-0.089	-0.084	0.000	0.000	0.000	0.000	0.000	0.000	0.000	0.000	0.000	0.000	0.000	0.000	0.000	0.000	0.000	0.000	0.000	0.000	0.000	0.000	0.000	0.000	0.000	0.000	0.000	-0.296		
59	ไคร้ริมด	-0.086	-0.098	-0.063	-0.043	0.000	0.000	0.000	0.000	0.000	0.000	0.000	0.000	0.000	0.000	0.000	0.000	0.000	0.000	0.000	0.000	0.000	0.000	0.000	0.000	0.000	0.000	0.000	0.000	0.000	0.000	0.000	0.000	-0.290		
60	รังกระแต้ค้อย	-0.235	-0.054	0.000	0.000	0.000	0.000	0.000	0.000	0.000	0.000	0.000	0.000	0.000	0.000	0.000	0.000	0.000	0.000	0.000	0.000	0.000	0.000	0.000	0.000	0.000	0.000	0.000	0.000	0.000	0.000	0.000	0.000	-0.289		
61	มะกัม	-0.041	-0.046	-0.093	-0.043	-0.056	0.000	0.000	0.000	0.000	0.000	0.000	0.000	0.000	0.000	0.000	0.000	0.000	0.000	0.000	0.000	0.000	0.000	0.000	0.000	0.000	0.000	0.000	0.000	0.000	0.000	0.000	0.000	-0.281		
62	หว่า	0.000	0.000	0.000	0.000	0.000	-0.089	0.000	0.000	-0.077	-0.065	0.000	0.000	0.000	0.000	0.000	0.000	0.000	0.000	0.000	0.000	0.000	0.000	0.000	0.000	0.000	0.000	0.000	0.000	0.000	0.000	0.000	0.000	-0.231		
63	คาเสื่อ	-0.057	-0.046	-0.046	-0.075	0.000	0.000	0.000	0.000	0.000	0.000	0.000	0.000	0.000	0.000	0.000	0.000	0.000	0.000	0.000	0.000	0.000	0.000	0.000	0.000	0.000	0.000	0.000	0.000	0.000	0.000	0.000	0.000	-0.224		
64	กล้วยฤๅมิ	-0.036	-0.098	-0.026	0.000	-0.056	0.000	0.000	0.000	0.000	0.000	0.000	0.000	0.000	0.000	0.000	0.000	0.000	0.000	0.000	0.000	0.000	0.000	0.000	0.000	0.000	0.000	0.000	0.000	0.000	0.000	0.000	0.000	-0.216		
65	ก้อค้าง	-0.011	-0.012	-0.026	-0.089	-0.077	0.000	0.000	0.000	0.000	0.000	0.000	0.000	0.000	0.000	0.000	0.000	0.000	0.000	0.000	0.000	0.000	0.000	0.000	0.000	0.000	0.000	0.000	0.000	0.000	0.000	0.000	0.000	-0.215		
66	เหมือดควอน	-0.011	-0.022	-0.026	-0.043	0.000	0.000	0.000	0.000	0.000	-0.111	0.000	0.000	0.000	0.000	0.000	0.000	0.000	0.000	0.000	0.000	0.000	0.000	0.000	0.000	0.000	0.000	0.000	0.000	0.000	0.000	0.000	0.000	-0.213		
67	ลอมเลน	-0.086	-0.031	-0.026	0.000	-0.056	0.000	0.000	0.000	0.000	0.000	0.000	0.000	0.000	0.000	0.000	0.000	0.000	0.000	0.000	0.000	0.000	0.000	0.000	0.000	0.000	0.000	0.000	0.000	0.000	0.000	0.000	0.000	-0.199		
68	หน่วขนกุ่ม	-0.006	-0.017	0.000	0.000	0.000	0.000	0.000	0.000	-0.173	0.000	0.000	0.000	0.000	0.000	0.000	0.000	0.000	0.000	0.000	0.000	0.000	0.000	0.000	0.000	0.000	0.000	0.000	0.000	0.000	0.000	0.000	0.000	-0.196		
69	ก้อก้างด้าง	-0.017	-0.046	0.000	-0.043	0.000	-0.089	0.000	0.000	0.000	0.000	0.000	0.000	0.000	0.000	0.000	0.000	0.000	0.000	0.000	0.000	0.000	0.000	0.000	0.000	0.000	0.000	0.000	0.000	0.000	0.000	0.000	0.000	-0.196		

ตารางที่ 4.30 (ต่อ)

ลำดับ	ชื่อพันธุ์ไม้	ค่า SWI แยกตามขนาดเส้นรอบวงลำต้นเป็นชนิดเมตร																															FCI รวม			
		0-10	10-20	20-30	30-40	40-50	50-60	60-70	70-80	80-90	90-100	100-110	110-120	120-130	130-140	140-150	150-160	160-170	170-180	180-190	190-200	200-210	210-220	220-230	230-240	240-250	250-260	260-270	270-280	280-290	290-300	300-310		310-320		
70	มะขามแป	-0.019	-0.035	-0.026	0.000	-0.056	-0.052	0.000	0.000	0.000	0.000	0.000	0.000	0.000	0.000	0.000	0.000	0.000	0.000	0.000	0.000	0.000	0.000	0.000	0.000	0.000	0.000	0.000	0.000	0.000	0.000	0.000	0.000	0.000	0.000	-0.188
71	ป้าง	-0.003	-0.022	-0.063	-0.043	-0.056	0.000	0.000	0.000	0.000	0.000	0.000	0.000	0.000	0.000	0.000	0.000	0.000	0.000	0.000	0.000	0.000	0.000	0.000	0.000	0.000	0.000	0.000	0.000	0.000	0.000	0.000	0.000	0.000	-0.188	
72	จันทอนหนาม	-0.006	-0.012	0.000	0.000	-0.056	0.000	0.000	-0.109	0.000	0.000	0.000	0.000	0.000	0.000	0.000	0.000	0.000	0.000	0.000	0.000	0.000	0.000	0.000	0.000	0.000	0.000	0.000	0.000	0.000	0.000	0.000	0.000	-0.183		
73	เครือไหลแดง	-0.098	-0.054	-0.026	0.000	0.000	0.000	0.000	0.000	0.000	0.000	0.000	0.000	0.000	0.000	0.000	0.000	0.000	0.000	0.000	0.000	0.000	0.000	0.000	0.000	0.000	0.000	0.000	0.000	0.000	0.000	0.000	0.000	-0.177		
74	เครือชะบัว	-0.008	-0.022	-0.046	-0.043	-0.056	0.000	0.000	0.000	0.000	0.000	0.000	0.000	0.000	0.000	0.000	0.000	0.000	0.000	0.000	0.000	0.000	0.000	0.000	0.000	0.000	0.000	0.000	0.000	0.000	0.000	0.000	0.000	-0.176		
75	หาดหนูน	-0.033	-0.031	0.000	0.000	0.000	0.000	0.000	0.000	0.000	-0.111	0.000	0.000	0.000	0.000	0.000	0.000	0.000	0.000	0.000	0.000	0.000	0.000	0.000	0.000	0.000	0.000	0.000	0.000	0.000	0.000	0.000	0.000	-0.174		
76	เครือส้มกุก	-0.036	-0.046	-0.046	-0.043	0.000	0.000	0.000	0.000	0.000	0.000	0.000	0.000	0.000	0.000	0.000	0.000	0.000	0.000	0.000	0.000	0.000	0.000	0.000	0.000	0.000	0.000	0.000	0.000	0.000	0.000	0.000	0.000	-0.171		
77	ก่อแดง	-0.003	0.000	0.000	0.000	-0.032	-0.052	-0.084	0.000	0.000	0.000	0.000	0.000	0.000	0.000	0.000	0.000	0.000	0.000	0.000	0.000	0.000	0.000	0.000	0.000	0.000	0.000	0.000	0.000	0.000	0.000	0.000	0.000	-0.171		
78	จำปาทอง	-0.019	-0.022	0.000	0.000	0.000	0.000	0.000	0.000	-0.130	0.000	0.000	0.000	0.000	0.000	0.000	0.000	0.000	0.000	0.000	0.000	0.000	0.000	0.000	0.000	0.000	0.000	0.000	0.000	0.000	0.000	0.000	0.000	-0.171		
79	มะนูนเหลือง	-0.077	-0.046	-0.046	0.000	0.000	0.000	0.000	0.000	0.000	0.000	0.000	0.000	0.000	0.000	0.000	0.000	0.000	0.000	0.000	0.000	0.000	0.000	0.000	0.000	0.000	0.000	0.000	0.000	0.000	0.000	0.000	0.000	-0.169		
80	มันปลา	-0.149	-0.012	0.000	0.000	0.000	0.000	0.000	0.000	0.000	0.000	0.000	0.000	0.000	0.000	0.000	0.000	0.000	0.000	0.000	0.000	0.000	0.000	0.000	0.000	0.000	0.000	0.000	0.000	0.000	0.000	0.000	0.000	-0.161		
81	หมีเหม็น	-0.013	-0.012	-0.026	0.000	0.000	0.000	0.000	-0.109	0.000	0.000	0.000	0.000	0.000	0.000	0.000	0.000	0.000	0.000	0.000	0.000	0.000	0.000	0.000	0.000	0.000	0.000	0.000	0.000	0.000	0.000	0.000	0.000	-0.160		
82	Tree-9	0.000	0.000	0.000	0.000	0.000	0.000	0.000	0.000	0.000	0.000	-0.155	0.000	0.000	0.000	0.000	0.000	0.000	0.000	0.000	0.000	0.000	0.000	0.000	0.000	0.000	0.000	0.000	0.000	0.000	0.000	0.000	0.000	-0.155		
83	มะตูก	-0.013	0.000	0.000	0.000	-0.056	0.000	-0.084	0.000	0.000	0.000	0.000	0.000	0.000	0.000	0.000	0.000	0.000	0.000	0.000	0.000	0.000	0.000	0.000	0.000	0.000	0.000	0.000	0.000	0.000	0.000	0.000	0.000	-0.153		
84	ชะมวง	-0.040	0.000	0.000	0.000	0.000	0.000	0.000	0.000	0.000	-0.111	0.000	0.000	0.000	0.000	0.000	0.000	0.000	0.000	0.000	0.000	0.000	0.000	0.000	0.000	0.000	0.000	0.000	0.000	0.000	0.000	0.000	0.000	-0.151		
85	คองลาด	-0.120	-0.022	0.000	0.000	0.000	0.000	0.000	0.000	0.000	0.000	0.000	0.000	0.000	0.000	0.000	0.000	0.000	0.000	0.000	0.000	0.000	0.000	0.000	0.000	0.000	0.000	0.000	0.000	0.000	0.000	0.000	0.000	-0.142		
86	แก้มขาว	-0.019	-0.031	-0.026	0.000	-0.056	0.000	0.000	0.000	0.000	0.000	0.000	0.000	0.000	0.000	0.000	0.000	0.000	0.000	0.000	0.000	0.000	0.000	0.000	0.000	0.000	0.000	0.000	0.000	0.000	0.000	0.000	0.000	-0.132		
87	ชะมวงทอง	-0.048	-0.039	-0.046	0.000	0.000	0.000	0.000	0.000	0.000	0.000	0.000	0.000	0.000	0.000	0.000	0.000	0.000	0.000	0.000	0.000	0.000	0.000	0.000	0.000	0.000	0.000	0.000	0.000	0.000	0.000	0.000	0.000	-0.132		
88	นางพญาเสียดำ	-0.029	-0.039	-0.063	0.000	0.000	0.000	0.000	0.000	0.000	0.000	0.000	0.000	0.000	0.000	0.000	0.000	0.000	0.000	0.000	0.000	0.000	0.000	0.000	0.000	0.000	0.000	0.000	0.000	0.000	0.000	0.000	0.000	-0.131		
89	มะนูกววย	0.000	0.000	0.000	0.000	0.000	0.000	0.000	0.000	-0.130	0.000	0.000	0.000	0.000	0.000	0.000	0.000	0.000	0.000	0.000	0.000	0.000	0.000	0.000	0.000	0.000	0.000	0.000	0.000	0.000	0.000	0.000	0.000	-0.130		
90	ก่อพวง	-0.034	-0.067	-0.026	0.000	0.000	0.000	0.000	0.000	0.000	0.000	0.000	0.000	0.000	0.000	0.000	0.000	0.000	0.000	0.000	0.000	0.000	0.000	0.000	0.000	0.000	0.000	0.000	0.000	0.000	0.000	0.000	0.000	-0.127		
91	ข้าวสารป่า	-0.031	-0.067	-0.026	0.000	0.000	0.000	0.000	0.000	0.000	0.000	0.000	0.000	0.000	0.000	0.000	0.000	0.000	0.000	0.000	0.000	0.000	0.000	0.000	0.000	0.000	0.000	0.000	0.000	0.000	0.000	0.000	0.000	-0.124		
92	เต็ง	0.000	-0.012	0.000	0.000	0.000	0.000	0.000	0.000	0.000	-0.111	0.000	0.000	0.000	0.000	0.000	0.000	0.000	0.000	0.000	0.000	0.000	0.000	0.000	0.000	0.000	0.000	0.000	0.000	0.000	0.000	0.000	0.000	-0.123		

ตารางที่ 4.30 (ต่อ)

ลำดับ	ชื่อพันธุ์ไม้	ค่า SWI แยกตามขนาดเส้นรอบวงลำต้นเป็นชนิดเมตร																															FCI รวม	
		0-10	10-20	20-30	30-40	40-50	50-60	60-70	70-80	80-90	90-100	100-110	110-120	120-130	130-140	140-150	150-160	160-170	170-180	180-190	190-200	200-210	210-220	220-230	230-240	240-250	250-260	260-270	270-280	280-290	290-300	300-310		310-320
93	แคคอกขาว	-0.023	-0.031	-0.026	-0.043	0.000	0.000	0.000	0.000	0.000	0.000	0.000	0.000	0.000	0.000	0.000	0.000	0.000	0.000	0.000	0.000	0.000	0.000	0.000	0.000	0.000	0.000	0.000	0.000	0.000	0.000	0.000	0.000	-0.123
94	เหล็กกี	-0.066	-0.031	-0.026	0.000	0.000	0.000	0.000	0.000	0.000	0.000	0.000	0.000	0.000	0.000	0.000	0.000	0.000	0.000	0.000	0.000	0.000	0.000	0.000	0.000	0.000	0.000	0.000	0.000	0.000	0.000	0.000	-0.122	
95	ขางขาว	-0.015	0.000	-0.063	-0.043	0.000	0.000	0.000	0.000	0.000	0.000	0.000	0.000	0.000	0.000	0.000	0.000	0.000	0.000	0.000	0.000	0.000	0.000	0.000	0.000	0.000	0.000	0.000	0.000	0.000	0.000	-0.122		
96	แมงม่านก	-0.038	-0.054	-0.026	0.000	0.000	0.000	0.000	0.000	0.000	0.000	0.000	0.000	0.000	0.000	0.000	0.000	0.000	0.000	0.000	0.000	0.000	0.000	0.000	0.000	0.000	0.000	0.000	0.000	0.000	0.000	-0.117		
97	กางหลวง	0.000	0.000	-0.026	0.000	0.000	-0.089	0.000	0.000	0.000	0.000	0.000	0.000	0.000	0.000	0.000	0.000	0.000	0.000	0.000	0.000	0.000	0.000	0.000	0.000	0.000	0.000	0.000	0.000	0.000	0.000	-0.115		
98	ปอสำโรง	0.000	0.000	-0.026	0.000	0.000	-0.089	0.000	0.000	0.000	0.000	0.000	0.000	0.000	0.000	0.000	0.000	0.000	0.000	0.000	0.000	0.000	0.000	0.000	0.000	0.000	0.000	0.000	0.000	0.000	0.000	-0.115		
99	ขมแดง	-0.027	0.000	0.000	0.000	0.000	0.000	-0.084	0.000	0.000	0.000	0.000	0.000	0.000	0.000	0.000	0.000	0.000	0.000	0.000	0.000	0.000	0.000	0.000	0.000	0.000	0.000	0.000	0.000	0.000	0.000	-0.111		
100	มะคะหลวง	-0.003	-0.031	-0.026	-0.043	0.000	0.000	0.000	0.000	0.000	0.000	0.000	0.000	0.000	0.000	0.000	0.000	0.000	0.000	0.000	0.000	0.000	0.000	0.000	0.000	0.000	0.000	0.000	0.000	0.000	0.000	-0.103		
101	ลำไยป่า	-0.036	0.000	0.000	0.000	-0.056	0.000	0.000	0.000	0.000	0.000	0.000	0.000	0.000	0.000	0.000	0.000	0.000	0.000	0.000	0.000	0.000	0.000	0.000	0.000	0.000	0.000	0.000	0.000	0.000	0.000	-0.092		
102	ก้อตหาหมู	0.000	0.000	-0.014	0.000	0.000	0.000	0.000	0.000	-0.077	0.000	0.000	0.000	0.000	0.000	0.000	0.000	0.000	0.000	0.000	0.000	0.000	0.000	0.000	0.000	0.000	0.000	0.000	0.000	0.000	0.000	-0.091		
103	เครือมะเมื่อย	-0.011	-0.022	0.000	0.000	-0.056	0.000	0.000	0.000	0.000	0.000	0.000	0.000	0.000	0.000	0.000	0.000	0.000	0.000	0.000	0.000	0.000	0.000	0.000	0.000	0.000	0.000	0.000	0.000	0.000	0.000	-0.089		
104	มะเหล็ชมหิน	-0.063	-0.022	0.000	0.000	0.000	0.000	0.000	0.000	0.000	0.000	0.000	0.000	0.000	0.000	0.000	0.000	0.000	0.000	0.000	0.000	0.000	0.000	0.000	0.000	0.000	0.000	0.000	0.000	0.000	0.000	-0.085		
105	นวล	-0.043	-0.012	-0.026	0.000	0.000	0.000	0.000	0.000	0.000	0.000	0.000	0.000	0.000	0.000	0.000	0.000	0.000	0.000	0.000	0.000	0.000	0.000	0.000	0.000	0.000	0.000	0.000	0.000	0.000	0.000	-0.081		
106	เหมือดคนตัวผู้	-0.013	-0.022	0.000	-0.043	0.000	0.000	0.000	0.000	0.000	0.000	0.000	0.000	0.000	0.000	0.000	0.000	0.000	0.000	0.000	0.000	0.000	0.000	0.000	0.000	0.000	0.000	0.000	0.000	0.000	0.000	-0.078		
107	เสี้ยวเครือ	0.000	-0.031	0.000	-0.043	0.000	0.000	0.000	0.000	0.000	0.000	0.000	0.000	0.000	0.000	0.000	0.000	0.000	0.000	0.000	0.000	0.000	0.000	0.000	0.000	0.000	0.000	0.000	0.000	0.000	0.000	-0.074		
108	เป่าหนามค้อย	-0.031	-0.039	0.000	0.000	0.000	0.000	0.000	0.000	0.000	0.000	0.000	0.000	0.000	0.000	0.000	0.000	0.000	0.000	0.000	0.000	0.000	0.000	0.000	0.000	0.000	0.000	0.000	0.000	0.000	0.000	-0.069		
109	ปอเสียง	0.000	0.000	-0.026	-0.043	0.000	0.000	0.000	0.000	0.000	0.000	0.000	0.000	0.000	0.000	0.000	0.000	0.000	0.000	0.000	0.000	0.000	0.000	0.000	0.000	0.000	0.000	0.000	0.000	0.000	0.000	-0.069		
110	อบเชย	-0.041	0.000	-0.026	0.000	0.000	0.000	0.000	0.000	0.000	0.000	0.000	0.000	0.000	0.000	0.000	0.000	0.000	0.000	0.000	0.000	0.000	0.000	0.000	0.000	0.000	0.000	0.000	0.000	0.000	0.000	-0.067		
111	ปี่เครือ	-0.023	0.000	0.000	-0.043	0.000	0.000	0.000	0.000	0.000	0.000	0.000	0.000	0.000	0.000	0.000	0.000	0.000	0.000	0.000	0.000	0.000	0.000	0.000	0.000	0.000	0.000	0.000	0.000	0.000	0.000	-0.067		
112	กล้วย	-0.006	0.000	0.000	0.000	-0.056	0.000	0.000	0.000	0.000	0.000	0.000	0.000	0.000	0.000	0.000	0.000	0.000	0.000	0.000	0.000	0.000	0.000	0.000	0.000	0.000	0.000	0.000	0.000	0.000	0.000	-0.062		
113	ปอแดง	-0.003	-0.012	-0.046	0.000	0.000	0.000	0.000	0.000	0.000	0.000	0.000	0.000	0.000	0.000	0.000	0.000	0.000	0.000	0.000	0.000	0.000	0.000	0.000	0.000	0.000	0.000	0.000	0.000	0.000	0.000	-0.061		
114	Climber-10	0.000	0.000	0.000	0.000	-0.056	0.000	0.000	0.000	0.000	0.000	0.000	0.000	0.000	0.000	0.000	0.000	0.000	0.000	0.000	0.000	0.000	0.000	0.000	0.000	0.000	0.000	0.000	0.000	0.000	0.000	-0.056		
115	เครือพันช้าย	0.000	0.000	0.000	0.000	-0.056	0.000	0.000	0.000	0.000	0.000	0.000	0.000	0.000	0.000	0.000	0.000	0.000	0.000	0.000	0.000	0.000	0.000	0.000	0.000	0.000	0.000	0.000	0.000	0.000	0.000	-0.056		

ตารางที่ 4.30 (ต่อ)

ลำดับ	ชื่อพันธุ์ไม้	ค่า SWI แยกตามขนาดเส้นรอบวงลำต้นเป็นชนิดเมตร																															FCI รวม			
		0-10	10-20	20-30	30-40	40-50	50-60	60-70	70-80	80-90	90-100	100-110	110-120	120-130	130-140	140-150	150-160	160-170	170-180	180-190	190-200	200-210	210-220	220-230	230-240	240-250	250-260	260-270	270-280	280-290	290-300	300-310		310-320		
116	แคตไค	0.000	0.000	0.000	0.000	-0.056	0.000	0.000	0.000	0.000	0.000	0.000	0.000	0.000	0.000	0.000	0.000	0.000	0.000	0.000	0.000	0.000	0.000	0.000	0.000	0.000	0.000	0.000	0.000	0.000	0.000	0.000	0.000	0.000	0.000	-0.056
117	มะพอก	0.000	0.000	0.000	0.000	-0.056	0.000	0.000	0.000	0.000	0.000	0.000	0.000	0.000	0.000	0.000	0.000	0.000	0.000	0.000	0.000	0.000	0.000	0.000	0.000	0.000	0.000	0.000	0.000	0.000	0.000	0.000	0.000	0.000	-0.056	
118	ซาบซี้โก้	0.000	0.000	0.000	0.000	-0.056	0.000	0.000	0.000	0.000	0.000	0.000	0.000	0.000	0.000	0.000	0.000	0.000	0.000	0.000	0.000	0.000	0.000	0.000	0.000	0.000	0.000	0.000	0.000	0.000	0.000	0.000	0.000	0.000	-0.056	
119	หูกวางคอก	-0.008	-0.022	-0.026	0.000	0.000	0.000	0.000	0.000	0.000	0.000	0.000	0.000	0.000	0.000	0.000	0.000	0.000	0.000	0.000	0.000	0.000	0.000	0.000	0.000	0.000	0.000	0.000	0.000	0.000	0.000	0.000	0.000	0.000	-0.056	
120	มะขามป้อม	-0.017	-0.012	-0.026	0.000	0.000	0.000	0.000	0.000	0.000	0.000	0.000	0.000	0.000	0.000	0.000	0.000	0.000	0.000	0.000	0.000	0.000	0.000	0.000	0.000	0.000	0.000	0.000	0.000	0.000	0.000	0.000	0.000	0.000	-0.055	
121	นมควาย	-0.008	0.000	-0.046	0.000	0.000	0.000	0.000	0.000	0.000	0.000	0.000	0.000	0.000	0.000	0.000	0.000	0.000	0.000	0.000	0.000	0.000	0.000	0.000	0.000	0.000	0.000	0.000	0.000	0.000	0.000	0.000	0.000	0.000	-0.054	
122	เถียงฟ้านางแอ	-0.052	0.000	0.000	0.000	0.000	0.000	0.000	0.000	0.000	0.000	0.000	0.000	0.000	0.000	0.000	0.000	0.000	0.000	0.000	0.000	0.000	0.000	0.000	0.000	0.000	0.000	0.000	0.000	0.000	0.000	0.000	0.000	0.000	-0.052	
123	เครือนมวัว	-0.049	0.000	0.000	0.000	0.000	0.000	0.000	0.000	0.000	0.000	0.000	0.000	0.000	0.000	0.000	0.000	0.000	0.000	0.000	0.000	0.000	0.000	0.000	0.000	0.000	0.000	0.000	0.000	0.000	0.000	0.000	0.000	0.000	-0.049	
124	จำลัน	-0.049	0.000	0.000	0.000	0.000	0.000	0.000	0.000	0.000	0.000	0.000	0.000	0.000	0.000	0.000	0.000	0.000	0.000	0.000	0.000	0.000	0.000	0.000	0.000	0.000	0.000	0.000	0.000	0.000	0.000	0.000	0.000	0.000	-0.049	
125	เหมือดขาว	-0.027	-0.022	0.000	0.000	0.000	0.000	0.000	0.000	0.000	0.000	0.000	0.000	0.000	0.000	0.000	0.000	0.000	0.000	0.000	0.000	0.000	0.000	0.000	0.000	0.000	0.000	0.000	0.000	0.000	0.000	0.000	0.000	0.000	-0.049	
126	เครือเตา	-0.048	0.000	0.000	0.000	0.000	0.000	0.000	0.000	0.000	0.000	0.000	0.000	0.000	0.000	0.000	0.000	0.000	0.000	0.000	0.000	0.000	0.000	0.000	0.000	0.000	0.000	0.000	0.000	0.000	0.000	0.000	0.000	0.000	-0.048	
127	ชำล้าน	-0.003	0.000	0.000	-0.043	0.000	0.000	0.000	0.000	0.000	0.000	0.000	0.000	0.000	0.000	0.000	0.000	0.000	0.000	0.000	0.000	0.000	0.000	0.000	0.000	0.000	0.000	0.000	0.000	0.000	0.000	0.000	0.000	0.000	-0.047	
128	ตะแลงหอมไม้	-0.003	-0.007	-0.036	0.000	0.000	0.000	0.000	0.000	0.000	0.000	0.000	0.000	0.000	0.000	0.000	0.000	0.000	0.000	0.000	0.000	0.000	0.000	0.000	0.000	0.000	0.000	0.000	0.000	0.000	0.000	0.000	0.000	0.000	-0.046	
129	คองแข็ง	-0.006	-0.012	-0.026	0.000	0.000	0.000	0.000	0.000	0.000	0.000	0.000	0.000	0.000	0.000	0.000	0.000	0.000	0.000	0.000	0.000	0.000	0.000	0.000	0.000	0.000	0.000	0.000	0.000	0.000	0.000	0.000	0.000	0.000	-0.044	
130	ซาแก้มะ โทกตัน	-0.013	-0.031	0.000	0.000	0.000	0.000	0.000	0.000	0.000	0.000	0.000	0.000	0.000	0.000	0.000	0.000	0.000	0.000	0.000	0.000	0.000	0.000	0.000	0.000	0.000	0.000	0.000	0.000	0.000	0.000	0.000	0.000	0.000	-0.044	
131	อำพลวง	-0.043	0.000	0.000	0.000	0.000	0.000	0.000	0.000	0.000	0.000	0.000	0.000	0.000	0.000	0.000	0.000	0.000	0.000	0.000	0.000	0.000	0.000	0.000	0.000	0.000	0.000	0.000	0.000	0.000	0.000	0.000	0.000	0.000	-0.043	
132	Climber-3	-0.003	-0.012	-0.026	0.000	0.000	0.000	0.000	0.000	0.000	0.000	0.000	0.000	0.000	0.000	0.000	0.000	0.000	0.000	0.000	0.000	0.000	0.000	0.000	0.000	0.000	0.000	0.000	0.000	0.000	0.000	0.000	0.000	0.000	-0.041	
133	หมี่ใบใหญ่	-0.011	0.000	-0.026	0.000	0.000	0.000	0.000	0.000	0.000	0.000	0.000	0.000	0.000	0.000	0.000	0.000	0.000	0.000	0.000	0.000	0.000	0.000	0.000	0.000	0.000	0.000	0.000	0.000	0.000	0.000	0.000	0.000	0.000	-0.037	
134	อุนป่า	-0.023	-0.012	0.000	0.000	0.000	0.000	0.000	0.000	0.000	0.000	0.000	0.000	0.000	0.000	0.000	0.000	0.000	0.000	0.000	0.000	0.000	0.000	0.000	0.000	0.000	0.000	0.000	0.000	0.000	0.000	0.000	0.000	0.000	-0.036	
135	ขี้มด-1	-0.008	0.000	-0.026	0.000	0.000	0.000	0.000	0.000	0.000	0.000	0.000	0.000	0.000	0.000	0.000	0.000	0.000	0.000	0.000	0.000	0.000	0.000	0.000	0.000	0.000	0.000	0.000	0.000	0.000	0.000	0.000	0.000	0.000	-0.034	
136	ปอขบคอก	-0.002	0.000	0.000	0.000	-0.032	0.000	0.000	0.000	0.000	0.000	0.000	0.000	0.000	0.000	0.000	0.000	0.000	0.000	0.000	0.000	0.000	0.000	0.000	0.000	0.000	0.000	0.000	0.000	0.000	0.000	0.000	0.000	0.000	-0.034	
137	เมียดเขียว	-0.021	-0.012	0.000	0.000	0.000	0.000	0.000	0.000	0.000	0.000	0.000	0.000	0.000	0.000	0.000	0.000	0.000	0.000	0.000	0.000	0.000	0.000	0.000	0.000	0.000	0.000	0.000	0.000	0.000	0.000	0.000	0.000	0.000	-0.034	
138	ข้าวจี	-0.033	0.000	0.000	0.000	0.000	0.000	0.000	0.000	0.000	0.000	0.000	0.000	0.000	0.000	0.000	0.000	0.000	0.000	0.000	0.000	0.000	0.000	0.000	0.000	0.000	0.000	0.000	0.000	0.000	0.000	0.000	0.000	0.000	-0.033	

ตารางที่ 4.30 (ต่อ)

ลำดับ	ชื่อพันธุ์ไม้	ค่า SWI แยกตามขนาดเส้นรอบวงลำต้นเป็นชนิดเมตร																															FCI รวม			
		0-10	10-20	20-30	30-40	40-50	50-60	60-70	70-80	80-90	90-100	100-110	110-120	120-130	130-140	140-150	150-160	160-170	170-180	180-190	190-200	200-210	210-220	220-230	230-240	240-250	250-260	260-270	270-280	280-290	290-300	300-310		310-320		
139	มะหวด	-0.033	0.000	0.000	0.000	0.000	0.000	0.000	0.000	0.000	0.000	0.000	0.000	0.000	0.000	0.000	0.000	0.000	0.000	0.000	0.000	0.000	0.000	0.000	0.000	0.000	0.000	0.000	0.000	0.000	0.000	0.000	0.000	0.000	0.000	-0.033
140	Climber-11	0.000	0.000	-0.026	0.000	0.000	0.000	0.000	0.000	0.000	0.000	0.000	0.000	0.000	0.000	0.000	0.000	0.000	0.000	0.000	0.000	0.000	0.000	0.000	0.000	0.000	0.000	0.000	0.000	0.000	0.000	0.000	0.000	0.000	-0.026	
141	Climber-15	0.000	0.000	-0.026	0.000	0.000	0.000	0.000	0.000	0.000	0.000	0.000	0.000	0.000	0.000	0.000	0.000	0.000	0.000	0.000	0.000	0.000	0.000	0.000	0.000	0.000	0.000	0.000	0.000	0.000	0.000	0.000	0.000	-0.026		
142	Climber-17	0.000	0.000	-0.026	0.000	0.000	0.000	0.000	0.000	0.000	0.000	0.000	0.000	0.000	0.000	0.000	0.000	0.000	0.000	0.000	0.000	0.000	0.000	0.000	0.000	0.000	0.000	0.000	0.000	0.000	0.000	0.000	0.000	-0.026		
143	แดง	0.000	0.000	-0.026	0.000	0.000	0.000	0.000	0.000	0.000	0.000	0.000	0.000	0.000	0.000	0.000	0.000	0.000	0.000	0.000	0.000	0.000	0.000	0.000	0.000	0.000	0.000	0.000	0.000	0.000	0.000	0.000	0.000	-0.026		
144	ขี้มด-2	-0.025	0.000	0.000	0.000	0.000	0.000	0.000	0.000	0.000	0.000	0.000	0.000	0.000	0.000	0.000	0.000	0.000	0.000	0.000	0.000	0.000	0.000	0.000	0.000	0.000	0.000	0.000	0.000	0.000	0.000	0.000	0.000	-0.025		
145	หนวคปลาหมึก	-0.013	-0.012	0.000	0.000	0.000	0.000	0.000	0.000	0.000	0.000	0.000	0.000	0.000	0.000	0.000	0.000	0.000	0.000	0.000	0.000	0.000	0.000	0.000	0.000	0.000	0.000	0.000	0.000	0.000	0.000	0.000	0.000	-0.025		
146	เครือคอกทะเล	-0.003	-0.022	0.000	0.000	0.000	0.000	0.000	0.000	0.000	0.000	0.000	0.000	0.000	0.000	0.000	0.000	0.000	0.000	0.000	0.000	0.000	0.000	0.000	0.000	0.000	0.000	0.000	0.000	0.000	0.000	0.000	0.000	-0.025		
147	ส้มคารัม	-0.023	0.000	0.000	0.000	0.000	0.000	0.000	0.000	0.000	0.000	0.000	0.000	0.000	0.000	0.000	0.000	0.000	0.000	0.000	0.000	0.000	0.000	0.000	0.000	0.000	0.000	0.000	0.000	0.000	0.000	0.000	0.000	-0.023		
148	Climber-2	-0.011	-0.012	0.000	0.000	0.000	0.000	0.000	0.000	0.000	0.000	0.000	0.000	0.000	0.000	0.000	0.000	0.000	0.000	0.000	0.000	0.000	0.000	0.000	0.000	0.000	0.000	0.000	0.000	0.000	0.000	0.000	0.000	-0.023		
149	เครือเขา	-0.011	-0.012	0.000	0.000	0.000	0.000	0.000	0.000	0.000	0.000	0.000	0.000	0.000	0.000	0.000	0.000	0.000	0.000	0.000	0.000	0.000	0.000	0.000	0.000	0.000	0.000	0.000	0.000	0.000	0.000	0.000	0.000	-0.023		
150	เดือหัว	-0.011	-0.012	0.000	0.000	0.000	0.000	0.000	0.000	0.000	0.000	0.000	0.000	0.000	0.000	0.000	0.000	0.000	0.000	0.000	0.000	0.000	0.000	0.000	0.000	0.000	0.000	0.000	0.000	0.000	0.000	0.000	0.000	-0.023		
151	ขมหอม	-0.011	-0.012	0.000	0.000	0.000	0.000	0.000	0.000	0.000	0.000	0.000	0.000	0.000	0.000	0.000	0.000	0.000	0.000	0.000	0.000	0.000	0.000	0.000	0.000	0.000	0.000	0.000	0.000	0.000	0.000	0.000	0.000	-0.023		
152	Climber-7	0.000	-0.022	0.000	0.000	0.000	0.000	0.000	0.000	0.000	0.000	0.000	0.000	0.000	0.000	0.000	0.000	0.000	0.000	0.000	0.000	0.000	0.000	0.000	0.000	0.000	0.000	0.000	0.000	0.000	0.000	0.000	0.000	-0.022		
153	Tree-5 Litsea	-0.008	-0.012	0.000	0.000	0.000	0.000	0.000	0.000	0.000	0.000	0.000	0.000	0.000	0.000	0.000	0.000	0.000	0.000	0.000	0.000	0.000	0.000	0.000	0.000	0.000	0.000	0.000	0.000	0.000	0.000	0.000	0.000	-0.021		
154	มะแฟน	-0.008	-0.012	0.000	0.000	0.000	0.000	0.000	0.000	0.000	0.000	0.000	0.000	0.000	0.000	0.000	0.000	0.000	0.000	0.000	0.000	0.000	0.000	0.000	0.000	0.000	0.000	0.000	0.000	0.000	0.000	0.000	0.000	-0.021		
155	หมากรัง	-0.019	0.000	0.000	0.000	0.000	0.000	0.000	0.000	0.000	0.000	0.000	0.000	0.000	0.000	0.000	0.000	0.000	0.000	0.000	0.000	0.000	0.000	0.000	0.000	0.000	0.000	0.000	0.000	0.000	0.000	0.000	0.000	-0.019		
156	สินบก	-0.006	-0.012	0.000	0.000	0.000	0.000	0.000	0.000	0.000	0.000	0.000	0.000	0.000	0.000	0.000	0.000	0.000	0.000	0.000	0.000	0.000	0.000	0.000	0.000	0.000	0.000	0.000	0.000	0.000	0.000	0.000	0.000	-0.018		
157	มะเดื่อ	-0.006	-0.012	0.000	0.000	0.000	0.000	0.000	0.000	0.000	0.000	0.000	0.000	0.000	0.000	0.000	0.000	0.000	0.000	0.000	0.000	0.000	0.000	0.000	0.000	0.000	0.000	0.000	0.000	0.000	0.000	0.000	0.000	-0.018		
158	सान โยเล็ก	-0.006	-0.012	0.000	0.000	0.000	0.000	0.000	0.000	0.000	0.000	0.000	0.000	0.000	0.000	0.000	0.000	0.000	0.000	0.000	0.000	0.000	0.000	0.000	0.000	0.000	0.000	0.000	0.000	0.000	0.000	0.000	0.000	-0.018		
159	มะเดื่อขน	-0.017	0.000	0.000	0.000	0.000	0.000	0.000	0.000	0.000	0.000	0.000	0.000	0.000	0.000	0.000	0.000	0.000	0.000	0.000	0.000	0.000	0.000	0.000	0.000	0.000	0.000	0.000	0.000	0.000	0.000	0.000	0.000	-0.017		
160	อัสติทวาร	-0.017	0.000	0.000	0.000	0.000	0.000	0.000	0.000	0.000	0.000	0.000	0.000	0.000	0.000	0.000	0.000	0.000	0.000	0.000	0.000	0.000	0.000	0.000	0.000	0.000	0.000	0.000	0.000	0.000	0.000	0.000	0.000	-0.017		
161	มะเฒ่าขาว	-0.003	-0.012	0.000	0.000	0.000	0.000	0.000	0.000	0.000	0.000	0.000	0.000	0.000	0.000	0.000	0.000	0.000	0.000	0.000	0.000	0.000	0.000	0.000	0.000	0.000	0.000	0.000	0.000	0.000	0.000	0.000	0.000	-0.015		

ตารางที่ 4.30 (ต่อ)

ลำดับ	ชื่อพันธุ์ไม้	ค่า SWI แยกตามขนาดเส้นรอบวงลำต้นเป็นชนิดเมตร																															FCI รวม		
		0-10	10-20	20-30	30-40	40-50	50-60	60-70	70-80	80-90	90-100	100-110	110-120	120-130	130-140	140-150	150-160	160-170	170-180	180-190	190-200	200-210	210-220	220-230	230-240	240-250	250-260	260-270	270-280	280-290	290-300	300-310		310-320	
162	รักขน	-0.003	-0.012	0.000	0.000	0.000	0.000	0.000	0.000	0.000	0.000	0.000	0.000	0.000	0.000	0.000	0.000	0.000	0.000	0.000	0.000	0.000	0.000	0.000	0.000	0.000	0.000	0.000	0.000	0.000	0.000	0.000	0.000	0.000	-0.015
163	ลิ้นควาย	-0.003	-0.012	0.000	0.000	0.000	0.000	0.000	0.000	0.000	0.000	0.000	0.000	0.000	0.000	0.000	0.000	0.000	0.000	0.000	0.000	0.000	0.000	0.000	0.000	0.000	0.000	0.000	0.000	0.000	0.000	0.000	0.000	-0.015	
164	ช้อยช้าง	-0.003	-0.012	0.000	0.000	0.000	0.000	0.000	0.000	0.000	0.000	0.000	0.000	0.000	0.000	0.000	0.000	0.000	0.000	0.000	0.000	0.000	0.000	0.000	0.000	0.000	0.000	0.000	0.000	0.000	0.000	0.000	0.000	-0.015	
165	กระต๊อเมฆ	-0.013	0.000	0.000	0.000	0.000	0.000	0.000	0.000	0.000	0.000	0.000	0.000	0.000	0.000	0.000	0.000	0.000	0.000	0.000	0.000	0.000	0.000	0.000	0.000	0.000	0.000	0.000	0.000	0.000	0.000	0.000	-0.013		
166	Climber-12	0.000	-0.012	0.000	0.000	0.000	0.000	0.000	0.000	0.000	0.000	0.000	0.000	0.000	0.000	0.000	0.000	0.000	0.000	0.000	0.000	0.000	0.000	0.000	0.000	0.000	0.000	0.000	0.000	0.000	0.000	0.000	-0.012		
167	Climber-14	0.000	-0.012	0.000	0.000	0.000	0.000	0.000	0.000	0.000	0.000	0.000	0.000	0.000	0.000	0.000	0.000	0.000	0.000	0.000	0.000	0.000	0.000	0.000	0.000	0.000	0.000	0.000	0.000	0.000	0.000	0.000	-0.012		
168	Climber-16	0.000	-0.012	0.000	0.000	0.000	0.000	0.000	0.000	0.000	0.000	0.000	0.000	0.000	0.000	0.000	0.000	0.000	0.000	0.000	0.000	0.000	0.000	0.000	0.000	0.000	0.000	0.000	0.000	0.000	0.000	0.000	-0.012		
169	Climber-5	0.000	-0.012	0.000	0.000	0.000	0.000	0.000	0.000	0.000	0.000	0.000	0.000	0.000	0.000	0.000	0.000	0.000	0.000	0.000	0.000	0.000	0.000	0.000	0.000	0.000	0.000	0.000	0.000	0.000	0.000	0.000	-0.012		
170	ไต้แดง	0.000	-0.012	0.000	0.000	0.000	0.000	0.000	0.000	0.000	0.000	0.000	0.000	0.000	0.000	0.000	0.000	0.000	0.000	0.000	0.000	0.000	0.000	0.000	0.000	0.000	0.000	0.000	0.000	0.000	0.000	0.000	-0.012		
171	ก๊าวเครือ	0.000	-0.012	0.000	0.000	0.000	0.000	0.000	0.000	0.000	0.000	0.000	0.000	0.000	0.000	0.000	0.000	0.000	0.000	0.000	0.000	0.000	0.000	0.000	0.000	0.000	0.000	0.000	0.000	0.000	0.000	0.000	-0.012		
172	ทองหลางป่า	0.000	-0.012	0.000	0.000	0.000	0.000	0.000	0.000	0.000	0.000	0.000	0.000	0.000	0.000	0.000	0.000	0.000	0.000	0.000	0.000	0.000	0.000	0.000	0.000	0.000	0.000	0.000	0.000	0.000	0.000	0.000	-0.012		
173	มะนูนคง	0.000	-0.012	0.000	0.000	0.000	0.000	0.000	0.000	0.000	0.000	0.000	0.000	0.000	0.000	0.000	0.000	0.000	0.000	0.000	0.000	0.000	0.000	0.000	0.000	0.000	0.000	0.000	0.000	0.000	0.000	0.000	-0.012		
174	ขาม่อน	0.000	-0.012	0.000	0.000	0.000	0.000	0.000	0.000	0.000	0.000	0.000	0.000	0.000	0.000	0.000	0.000	0.000	0.000	0.000	0.000	0.000	0.000	0.000	0.000	0.000	0.000	0.000	0.000	0.000	0.000	0.000	-0.012		
175	ส่องฟ้า	0.000	-0.012	0.000	0.000	0.000	0.000	0.000	0.000	0.000	0.000	0.000	0.000	0.000	0.000	0.000	0.000	0.000	0.000	0.000	0.000	0.000	0.000	0.000	0.000	0.000	0.000	0.000	0.000	0.000	0.000	0.000	-0.012		
176	ลิ้นใหญ่	0.000	-0.012	0.000	0.000	0.000	0.000	0.000	0.000	0.000	0.000	0.000	0.000	0.000	0.000	0.000	0.000	0.000	0.000	0.000	0.000	0.000	0.000	0.000	0.000	0.000	0.000	0.000	0.000	0.000	0.000	0.000	-0.012		
177	เข็มตอย	-0.011	0.000	0.000	0.000	0.000	0.000	0.000	0.000	0.000	0.000	0.000	0.000	0.000	0.000	0.000	0.000	0.000	0.000	0.000	0.000	0.000	0.000	0.000	0.000	0.000	0.000	0.000	0.000	0.000	0.000	0.000	-0.011		
178	กาสัมปึก	-0.011	0.000	0.000	0.000	0.000	0.000	0.000	0.000	0.000	0.000	0.000	0.000	0.000	0.000	0.000	0.000	0.000	0.000	0.000	0.000	0.000	0.000	0.000	0.000	0.000	0.000	0.000	0.000	0.000	0.000	0.000	-0.011		
179	หมักลิ้มอง	-0.011	0.000	0.000	0.000	0.000	0.000	0.000	0.000	0.000	0.000	0.000	0.000	0.000	0.000	0.000	0.000	0.000	0.000	0.000	0.000	0.000	0.000	0.000	0.000	0.000	0.000	0.000	0.000	0.000	0.000	0.000	-0.011		
180	หาวดิ่ง	-0.011	0.000	0.000	0.000	0.000	0.000	0.000	0.000	0.000	0.000	0.000	0.000	0.000	0.000	0.000	0.000	0.000	0.000	0.000	0.000	0.000	0.000	0.000	0.000	0.000	0.000	0.000	0.000	0.000	0.000	0.000	-0.011		
181	Tree-3	-0.008	0.000	0.000	0.000	0.000	0.000	0.000	0.000	0.000	0.000	0.000	0.000	0.000	0.000	0.000	0.000	0.000	0.000	0.000	0.000	0.000	0.000	0.000	0.000	0.000	0.000	0.000	0.000	0.000	0.000	0.000	-0.008		
182	เข็มสัน	-0.008	0.000	0.000	0.000	0.000	0.000	0.000	0.000	0.000	0.000	0.000	0.000	0.000	0.000	0.000	0.000	0.000	0.000	0.000	0.000	0.000	0.000	0.000	0.000	0.000	0.000	0.000	0.000	0.000	0.000	0.000	-0.008		
183	แก้ว	-0.008	0.000	0.000	0.000	0.000	0.000	0.000	0.000	0.000	0.000	0.000	0.000	0.000	0.000	0.000	0.000	0.000	0.000	0.000	0.000	0.000	0.000	0.000	0.000	0.000	0.000	0.000	0.000	0.000	0.000	0.000	-0.008		
184	มะเฒ่าใบขาว	-0.008	0.000	0.000	0.000	0.000	0.000	0.000	0.000	0.000	0.000	0.000	0.000	0.000	0.000	0.000	0.000	0.000	0.000	0.000	0.000	0.000	0.000	0.000	0.000	0.000	0.000	0.000	0.000	0.000	0.000	0.000	-0.008		

ตารางที่ 4.30 (ต่อ)

ลำดับ	ชื่อพันธุ์ไม้	ค่า SWI แยกตามขนาดลำต้นวงลำต้นเป็นชนิดเมตร																															FCI รวม			
		0-10	10-20	20-30	30-40	40-50	50-60	60-70	70-80	80-90	90-100	100-110	110-120	120-130	130-140	140-150	150-160	160-170	170-180	180-190	190-200	200-210	210-220	220-230	230-240	240-250	250-260	260-270	270-280	280-290	290-300	300-310		310-320		
208	เมียง	-0.003	0.000	0.000	0.000	0.000	0.000	0.000	0.000	0.000	0.000	0.000	0.000	0.000	0.000	0.000	0.000	0.000	0.000	0.000	0.000	0.000	0.000	0.000	0.000	0.000	0.000	0.000	0.000	0.000	0.000	0.000	0.000	0.000	0.000	-0.003
209	เมียงตี	-0.003	0.000	0.000	0.000	0.000	0.000	0.000	0.000	0.000	0.000	0.000	0.000	0.000	0.000	0.000	0.000	0.000	0.000	0.000	0.000	0.000	0.000	0.000	0.000	0.000	0.000	0.000	0.000	0.000	0.000	0.000	0.000	0.000	0.000	-0.003
210	ค้างคาน	-0.003	0.000	0.000	0.000	0.000	0.000	0.000	0.000	0.000	0.000	0.000	0.000	0.000	0.000	0.000	0.000	0.000	0.000	0.000	0.000	0.000	0.000	0.000	0.000	0.000	0.000	0.000	0.000	0.000	0.000	0.000	0.000	0.000	-0.003	
211	จำปาป่า	-0.003	0.000	0.000	0.000	0.000	0.000	0.000	0.000	0.000	0.000	0.000	0.000	0.000	0.000	0.000	0.000	0.000	0.000	0.000	0.000	0.000	0.000	0.000	0.000	0.000	0.000	0.000	0.000	0.000	0.000	0.000	0.000	0.000	-0.003	
212	ซากุระ	-0.003	0.000	0.000	0.000	0.000	0.000	0.000	0.000	0.000	0.000	0.000	0.000	0.000	0.000	0.000	0.000	0.000	0.000	0.000	0.000	0.000	0.000	0.000	0.000	0.000	0.000	0.000	0.000	0.000	0.000	0.000	0.000	0.000	-0.003	
213	คองคำใบเล็ก	-0.003	0.000	0.000	0.000	0.000	0.000	0.000	0.000	0.000	0.000	0.000	0.000	0.000	0.000	0.000	0.000	0.000	0.000	0.000	0.000	0.000	0.000	0.000	0.000	0.000	0.000	0.000	0.000	0.000	0.000	0.000	0.000	0.000	-0.003	
214	ปอซี่แฮด	-0.003	0.000	0.000	0.000	0.000	0.000	0.000	0.000	0.000	0.000	0.000	0.000	0.000	0.000	0.000	0.000	0.000	0.000	0.000	0.000	0.000	0.000	0.000	0.000	0.000	0.000	0.000	0.000	0.000	0.000	0.000	0.000	0.000	-0.003	
215	มะเดื่อฝรั่ง	-0.003	0.000	0.000	0.000	0.000	0.000	0.000	0.000	0.000	0.000	0.000	0.000	0.000	0.000	0.000	0.000	0.000	0.000	0.000	0.000	0.000	0.000	0.000	0.000	0.000	0.000	0.000	0.000	0.000	0.000	0.000	0.000	0.000	-0.003	
216	มะเดื่อหูขาว	-0.003	0.000	0.000	0.000	0.000	0.000	0.000	0.000	0.000	0.000	0.000	0.000	0.000	0.000	0.000	0.000	0.000	0.000	0.000	0.000	0.000	0.000	0.000	0.000	0.000	0.000	0.000	0.000	0.000	0.000	0.000	0.000	0.000	-0.003	
217	มะเดื่อ	-0.003	0.000	0.000	0.000	0.000	0.000	0.000	0.000	0.000	0.000	0.000	0.000	0.000	0.000	0.000	0.000	0.000	0.000	0.000	0.000	0.000	0.000	0.000	0.000	0.000	0.000	0.000	0.000	0.000	0.000	0.000	0.000	0.000	-0.003	
218	สอยดาว	-0.003	0.000	0.000	0.000	0.000	0.000	0.000	0.000	0.000	0.000	0.000	0.000	0.000	0.000	0.000	0.000	0.000	0.000	0.000	0.000	0.000	0.000	0.000	0.000	0.000	0.000	0.000	0.000	0.000	0.000	0.000	0.000	0.000	-0.003	
219	สามง่าม	-0.003	0.000	0.000	0.000	0.000	0.000	0.000	0.000	0.000	0.000	0.000	0.000	0.000	0.000	0.000	0.000	0.000	0.000	0.000	0.000	0.000	0.000	0.000	0.000	0.000	0.000	0.000	0.000	0.000	0.000	0.000	0.000	0.000	-0.003	
220	หมื่นปีงาช้าง	-0.003	0.000	0.000	0.000	0.000	0.000	0.000	0.000	0.000	0.000	0.000	0.000	0.000	0.000	0.000	0.000	0.000	0.000	0.000	0.000	0.000	0.000	0.000	0.000	0.000	0.000	0.000	0.000	0.000	0.000	0.000	0.000	0.000	-0.003	
FCI รวม		-5.875	-5.919	-5.564	-5.096	-5.081	-4.732	-4.081	-4.102	-3.410	-3.325	-2.522	-2.764	-2.492	-2.816	-2.750	-1.557	-2.565	-2.807	-2.252	-2.340	-1.000	-0.918	-1.500	-1.585	-1.585	0.000	-1.000	0.000	-1.000	0.000	-1.000	0.000	-82.224		

4.1.6 การเปรียบเทียบสังคมพืชป่าไม้

การเปรียบเทียบลักษณะสังคมพืชต่างๆ ที่พบในพื้นที่อุทยานแห่งชาติดอยสุเทพ-ปุย จังหวัดเชียงใหม่ โดยนำข้อมูลเชิงปริมาณทางนิเวศวิทยาต่างๆ มาพิจารณา ซึ่งทำให้เกิดความเข้าใจเกี่ยวกับธรรมชาติของสังคมพืชทั้งหลายนี้ รวมทั้งสภาพความอุดมสมบูรณ์ภายในพื้นที่

ตารางที่ 4.31 รูปที่ 18 และ รูปที่ 19 แสดงข้อมูลเชิงปริมาณทางนิเวศวิทยาของสังคมพืชป่าไม้ 5 ชนิด ที่ทำการศึกษา คือ เต็งรัง ป่าเบญจพรรณ ป่าดิบแล้ง ป่าสนและป่าดิบเขา

(1) จำนวนประชากรพันธุ์ไม้

จำนวนชนิดพันธุ์ไม้ พบมากที่สุดในป่าดิบเขา คือ 188 ชนิด (124 สกุล 57 วงศ์) และพันธุ์ไม้ที่ไม่สามารถจำแนกชนิดได้ 32 ชนิด รองลงมา คือ ป่าดิบแล้ง พบจำนวน 151 ชนิด (118 สกุล 57 วงศ์) และพันธุ์ไม้ที่ไม่สามารถจำแนกชนิดได้ 7 ชนิด ป่าสนพบ 123 ชนิด (88 สกุล 44 วงศ์) และพันธุ์ไม้ที่ไม่สามารถจำแนกชนิดได้ 3 ชนิด และป่าเบญจพรรณพบ 103 ชนิด (75 สกุล 38 วงศ์) และพันธุ์ไม้ที่ไม่สามารถจำแนกชนิดได้ 3 ชนิด สำหรับป่าเต็งรังนั้นพบอยู่น้อยกว่าป่าชนิดอื่นเพียง 101 (75 สกุล 38 วงศ์) สภาพของปัจจัยสิ่งแวดล้อมต่างๆ เช่น ความชื้น อุณหภูมิ ลักษณะดิน การเกิดไฟป่า ที่ผันแปรไปตามพื้นที่เป็นปัจจัยสำคัญที่ทำให้จำนวนชนิดพันธุ์ไม้ในสังคมพืชป่าไม้แต่ละชนิดแตกต่างกัน

(2) ความหนาแน่น

ความหนาแน่นเฉลี่ยของพันธุ์ไม้ต่างๆ มีมากที่สุดในป่าดิบเขา (548.8 ต้นต่อไร่) รองลงมา คือ ป่าเต็งรัง ป่าสน ป่าดิบแล้งและป่าเต็งรัง (536.4, 533.5, 518.4 และ 145.2 ต้นต่อไร่ ตามลำดับ) ส่วนใหญ่เป็นพันธุ์ไม้ที่มีขนาดเส้นรอบวงลำต้นน้อยกว่า 50 เซนติเมตร สำหรับป่าเบญจพรรณนั้นสาเหตุที่มีความหนาแน่นของพันธุ์ไม้น้อย เนื่องจากพื้นที่เป็นป่ารุ่นสองซึ่งในอดีตถูกตัดฟันไม้ออกไปจากพื้นที่ และมีไม้ไผ่ขึ้นอยู่อย่างหนาแน่น จึงเกิดการแก่งแย่งพื้นที่ระหว่างไม้ไผ่กับต้นไม้ ประกอบกับการเกิดไฟป่าทำให้ลูกไม้ขนาดเล็กถูกทำลาย สำหรับป่าเต็งรังนั้นสาเหตุที่มีความหนาแน่นของพันธุ์ไม้สูง เนื่องจากพันธุ์ไม้ในป่าเต็งรังสามารถทนต่อการทำลายของไฟป่าได้ดี ประกอบกับมีต้นไม้ขนาดใหญ่อยู่น้อย ทำให้เกิดช่องว่างให้ต้นไม้ขนาดเล็กเจริญเติบโตได้ดี แม้ว่าป่าเต็งรังจะมีความหนาแน่นของพันธุ์ไม้มาก แต่มีพันธุ์ไม้ขนาดใหญ่ น้อย ทำให้จำนวนประชากรตามชั้นขนาดความโตของลำต้นไม่ได้สัดส่วนกัน ส่วนป่าดิบแล้ง ป่าสนและป่าดิบเขา มีความ

หนาแน่นของพันธุ์ไม้สูงนั้นเกิดจากสภาพพื้นที่ที่มีความชื้นสูง เหมาะสมต่อเจริญเติบโตของลูกไม้
ขึ้นเป็นต้น ไม้ขนาดเล็ก และพันธุ์ไม้ขนาดเล็กส่วนใหญ่สามารถทนร่มได้ดี

(3) พื้นที่หน้าตัดลำต้น

ผลรวมของพื้นที่หน้าตัดลำต้นของพันธุ์ไม้ทุกชนิดมีความสัมพันธ์กับปริมาณมวลชีวภาพ
ของป่าไม้ พบว่า มีค่ามากที่สุดในป่าดิบแล้ง (7.07 ตารางเมตรต่อไร่) ซึ่งในพื้นที่มีต้นไม้ขนาดใหญ่
อยู่มาก รองลงมา คือ ป่าดิบเขา ป่าสน ป่าเต็งรังและป่าเบญจพรรณ (5.32, 4.81, 3.25 และ 3.23
ตารางเมตรต่อไร่ ตามลำดับ)

(4) ดัชนีความหลากหลายของชนิดพันธุ์ไม้

ดัชนีความหลากหลายของชนิดพันธุ์ไม้บ่งชี้ถึงความสัมพันธ์ของจำนวนชนิดพันธุ์ไม้กับ
จำนวนที่พบชนิดพันธุ์ไม้นั้นๆ โดยพิจารณาจากค่า Shannon-Wiener Index (SWI) พบว่า มีค่าสูงสุด
ในป่าดิบแล้ง (SWI = 6.13) รองลงมาคือ ป่าดิบเขา ป่าสน ป่าเบญจพรรณและป่าเต็งรัง (SWI =
6.10, 5.13, 5.08, 4.45 ตามลำดับ) แสดงว่าป่าดิบแล้งมีความหลากหลายของชนิดพันธุ์ไม้มากที่สุด
ส่วนป่าเต็งรังมีความหลากหลายของชนิดพันธุ์ไม้น้อยที่สุด

(5) ดัชนีบ่งชี้สภาพความอุดมสมบูรณ์ของป่าไม้

สภาพความอุดมสมบูรณ์ของสังคมพืชป่าไม้พิจารณาได้จากความหลากหลายของชนิด
พันธุ์ไม้ตามสัดส่วนชั้นความโตลำต้นของพันธุ์ไม้ชนิดต่างๆ ที่ขึ้นอยู่ในป่า เรียกว่า ค่าดัชนีบ่งชี้
สภาพของป่าไม้ (Forest Condition Index, FCI) พบว่า ป่าดิบเขามีสภาพที่ค่อนข้างอุดมสมบูรณ์
(FCI = 82.22) อย่างไรก็ตามสังคมพืชป่าดิบเขายังไม่ใช่ป่าปฐมภูมิ (primary forest) (FCI = 100-
120) โดยมีสภาพเป็นป่ารุ่นสอง (secondary forest) กล่าวคือ ได้มีการตัดฟันไม้ขนาดใหญ่ออกไป
จากพื้นที่ในอดีตและในปัจจุบันอาจมีการลักลอบตัดฟัน ไม้ที่อยู่หรือถูกรบกวนอย่างต่อเนื่อง สำหรับ
ป่าเบญจพรรณและป่าดิบแล้งนั้นมีความอุดมสมบูรณ์ในระดับปานกลาง (FCI = 60.64, 68.52) ส่วน
ป่าเต็งรังและป่าสนมีความอุดมสมบูรณ์อยู่ในระดับค่อนข้างต่ำ (FCI = 50.51, 52.68) การถูกรบกวน
เช่น การตัดฟันไม้ออกไปจากพื้นที่ การหาของป่า เป็นปัจจัยสำคัญที่ส่งผลต่อสภาพความอุดม
สมบูรณ์ของสังคมพืชป่าไม้ สำหรับป่าสนนั้นการเจาะ โคนลำต้นไม้สนเพื่อเอาไม้เกี้ยวทำให้ต้นสน
ขนาดใหญ่โค่นล้มลง สภาพป่าจึงเสื่อมโทรมลง สำหรับป่าดิบแล้งนั้นการเก็บข้อมูลโดยใช้แปลง
สุ่มตัวอย่างที่น้อยกว่า อาจมีผลต่อการเปรียบเทียบสภาพความอุดมสมบูรณ์ของสังคมพืชป่าไม้
โดยเฉพาะอย่างยิ่งการคำนวณค่าดัชนีบ่งชี้สภาพของป่าไม้ อาจมีค่าที่ต่ำกว่าความเป็นจริง

ตารางที่ 4.31 การเปรียบเทียบลักษณะเชิงปริมาณทางนิเวศวิทยาของสังคมพืชป่าไม้ชนิดต่างๆ ในพื้นที่อุทยานแห่งชาติดอยสุเทพ-ปุย จังหวัดเชียงใหม่

ดัชนี	ชนิดของสังคมพืชป่าไม้				
	DDF	MDF	DEF	PF	MF
จำนวนแปลงสุ่มตัวอย่าง (แปลง)	10	10	5	10	10
ความสูงจากระดับน้ำทะเล (เมตร)	330-1,200	330-800	330-1,000	1,000-1,697	1,000-1,697
จำนวนชนิดของพันธุ์ไม้ที่พบ (species richness)	101	106	158	126	220
จำนวนสกุลของพันธุ์ไม้ที่พบ (number of genus)	72	75	118	88	124
จำนวนวงศ์ของพันธุ์ไม้ที่พบ (number of family)	44	38	57	44	57
พันธุ์ไม้เด่น	พลวง, เหียง, เต็ง, รั้ง	ตะแบกเปลือกบาง, ตะแบกเลือด, สัก, แดง	ยางแดง, ก่อพวง, ก่อเดือย, ทะโล้	สนสามใบ, ก่อแป้น, ก่อหม่น, ก่อเดือย	ก่อเดือย, ก่อหมาก, ทะโล้, ก่อแป้น
ความหนาแน่น (ต้นต่อไร่)	536.4	145.2	518.4	533.5	548.8
แยกตามขนาดเส้นรอบวงเป็นเซนติเมตร (ต้นต่อไร่)					
0-50	499.3	96.5	483.1	489.6	504.4
50-100	32.1	44.2	19.2	29.1	28.8
100-150	3.9	3.1	7.0	9.8	10.2
150-200	1.0	1.3	3.0	3.4	3.1
200-250	0.1	0.1	3.2	1.5	1.5
250-300	-	-	1.1	0.2	0.8
300-350	-	-	0.6	-	0.1
350-400	-	-	0.4	-	-
400-450	-	-	0.6	-	-
450-500	-	-	0.2	-	-
พื้นที่หน้าตัดลำต้น (ตารางเมตรต่อไร่)	3.25	3.23	7.07	4.81	5.32
ดัชนีความหลากหลายของชนิดพันธุ์ไม้ (SWI)	4.45	5.08	6.13	5.13	6.10
ดัชนีบ่งชี้สภาพป่า (FCI)	50.51	60.64	68.52	52.68	82.22
การเกิดไฟป่า	เกิดไฟป่าในฤดูแล้ง	เกิดไฟป่าในฤดูแล้ง	ไม่มีไฟป่า	ไม่มีไฟป่า	ไม่มีไฟป่า
ความอุดมสมบูรณ์ของป่าไม้	ค่อนข้างต่ำ	ปานกลาง	ปานกลาง	ค่อนข้างต่ำ	ค่อนข้างสูง

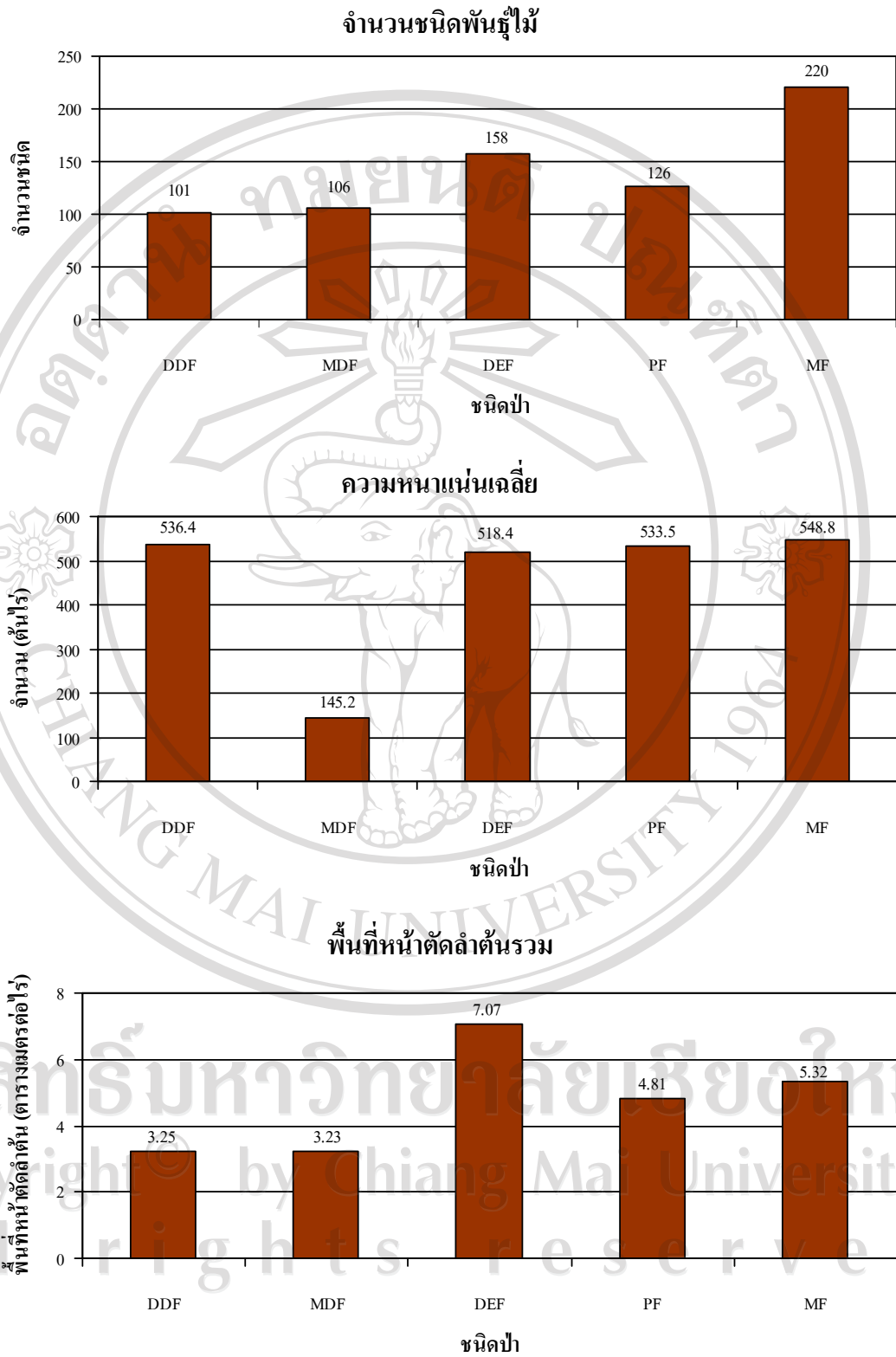

รูปที่ 4-18 เปรียบเทียบจำนวนชนิดพันธุ์ไม้ ความหนาแน่นเฉลี่ยและพื้นที่หน้าตัดลำต้นรวมของพันธุ์ไม้ในสังคมพืชป่าไม้ ในอุทยานแห่งชาติดอยสุเทพ-ปุย จังหวัดเชียงใหม่

ดัชนีความหลากหลายของชนิดพันธุ์ไม้ (SWI)

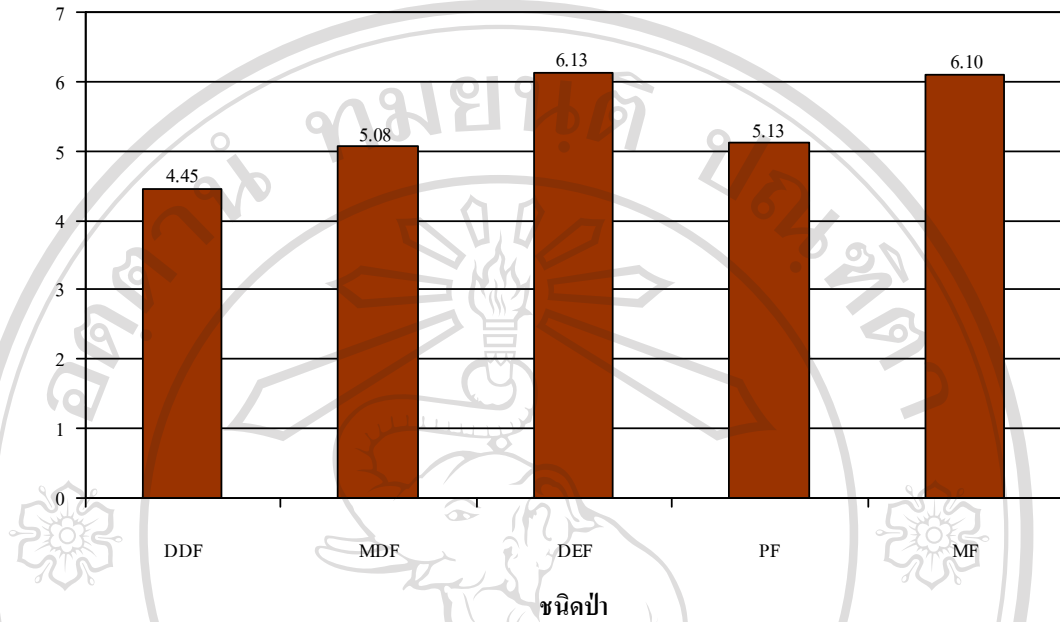

ดัชนีบ่งชี้สภาพของป่าไม้ (FCI)

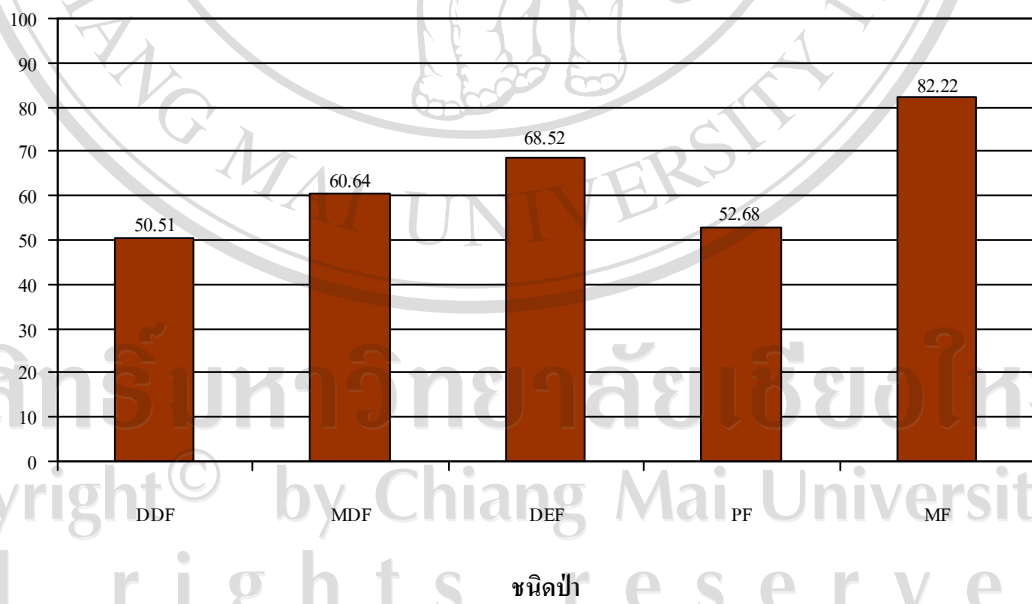

รูปที่ 4-19 เปรียบเทียบค่าดัชนีความหลากหลายของชนิดพันธุ์ไม้และค่าดัชนีบ่งชี้สภาพของป่าไม้
ในสังคมพืชป่าไม้ ในอุทยานแห่งชาติดอยสุเทพ-ปุย จังหวัดเชียงใหม่

4.2 ลักษณะดินในป่าชนิดต่างๆ

ดินในป่าชนิดต่างๆ ของอุทยานแห่งชาติดอยสุเทพ-ปุย มีลักษณะแตกต่างกันมาก ในป่าแต่ละชนิดมักจะมีสภาพดินแปรของดินไปตามพื้นที่ ซึ่งขึ้นอยู่กับปัจจัยหลายอย่าง โดยเฉพาะความผันแปรของสัณฐานพืช สภาพภูมิประเทศ ความสูงจากระดับน้ำทะเลและชนิดหินต้นกำเนิดดิน

ความหลากหลายของชนิดพันธุ์ไม้ป่ามีอิทธิพลอย่างมากต่อลักษณะของดิน ซึ่งเกี่ยวข้องกับพลวัตภายในระบบนิเวศป่าไม้ ทำให้เกิดการหมุนเวียนธาตุอาหาร การสะสมอินทรีย์วัตถุ การผุพังของหินแร่ เป็นต้น การศึกษาลักษณะของดินในสัณฐานพืชต่างๆ ทำให้เกิดความเข้าใจเกี่ยวกับอิทธิพลของความหลากหลายของพันธุ์ไม้ต่อลักษณะของดิน การย่อยสลายของซากใบไม้ของพันธุ์ไม้แต่ละชนิดจะยังผลทำให้มีการปลดปล่อยธาตุอาหารต่างๆ ออกสู่ดิน รวมทั้งสารประกอบอินทรีย์หลายชนิดที่ส่งผลต่อปฏิกิริยาของดิน ใบไม้ของพันธุ์ไม้ป่าส่วนใหญ่จะถูกย่อยสลายและทำให้ดินเป็นกรด ในระดับต่างๆ กัน (หาญ, 2551)

ลักษณะของดินที่ทำการศึกษา ประกอบด้วย การพัฒนาของชั้นดิน ชนิดดิน สมบัติทางกายภาพ สมบัติทางเคมีและการสะสมธาตุอาหาร

4.2.1 ชนิดดินและลักษณะของชั้นดิน

ในการทดแทนของสัณฐานพืชนั้นเริ่มแรกจากพื้นที่หินแข็ง ต่อมาจะมีการผุพังสลายตัวของหินโดยกระบวนการทางกายภาพ เคมีและชีวภาพ กระบวนการทางกายภาพ ได้แก่ การได้รับความร้อนในตอนกลางวันและเย็นตัวในตอนกลางคืน การได้รับความชื้นและแห้ง การไชซอนของรากพืช เป็นต้น จะทำให้หินค่อยๆ ผุสลาย กระบวนการทางเคมีและชีวภาพ ได้แก่ การทำปฏิกิริยากับกรดในน้ำฝน กรดอินทรีย์ที่ถูกปลดปล่อยจาก ไลเคน มอส เฟิร์นและพืชที่ขึ้นปกคลุม เป็นต้น สัณฐานพืชจะมีการทดแทนตามระยะเวลาจนเกิดเป็นสัณฐานพืชยุคสุดท้าย ขณะเดียวกันก็มีการพัฒนาของชั้นดินจาก A/C/R เป็น A/B/C/R และ A/Bt/C/R

อย่างไรก็ตามในพื้นที่ที่มีปัจจัยจำกัดการทดแทนของสัณฐานพืชจะส่งผลทำให้สัณฐานพืชยุคสุดท้ายแตกต่างกันไปตามพื้นที่ ไฟป่าและความแห้งแล้งเป็นปัจจัยจำกัดทำให้เกิดสัณฐานพืชยุคสุดท้ายเป็นป่าเต็งรัง ถ้าพื้นที่มีความชื้นเพิ่มขึ้นป่าเต็งรังจะเปลี่ยนสภาพเป็นป่าเบญจพรรณ ถ้าพื้นที่ไม่มีไฟป่าและมีความชุ่มชื้นตลอดปีป่าเบญจพรรณจะเปลี่ยนเป็นป่าดิบแล้ง สำหรับบนพื้นที่สูงที่มีอากาศหนาวเย็นที่มีไฟป่าและพื้นที่แห้งแล้งจะเกิดป่าสนผสมเต็งรัง เมื่อพื้นที่มีความชุ่มชื้นมากขึ้นจะเป็นป่าสนผสมป่าดิบเขา แต่ในพื้นที่ที่มีความชุ่มชื้นมากตลอดปีสัณฐานพืชยุคสุดท้ายบนพื้นที่สูง

จะเป็นป่าดิบเขา การพัฒนาของชั้นดินและชนิดดินก็จะเปลี่ยนแปลงไปตามสัณฐานพืช ขณะเดียวกัน ความอุดมสมบูรณ์ของดินมีแนวโน้มเพิ่มขึ้นในป่าดิบแล้งและป่าดิบเขา สภาพโดยทั่วไปของพื้นที่ บริเวณที่ศึกษาดินป่าไม้ ได้แสดงไว้ในตารางที่ 4.32 และ 4.33 แสดงผลการจำแนกดินในดินป่าไม้ ทั้ง 7 พืดอน ที่ทำการศึกษา

(1) ป่าเต็งรัง (พืดอน 1, พืดอน 2 และ พืดอน 3)

ดินในป่าเต็งรังมีความแปรผันตามระดับความสูงจากระดับน้ำทะเลของพื้นที่ โดยทำการศึกษาที่ระดับความสูงระหว่าง 330-1,200 เมตร มีวัตถุต้นกำเนิดดินเป็นหินแกรนิต (granite) ซึ่งเป็นวัตถุต้นกำเนิดดินที่ผุพังอยู่กับที่ (residuum) สัณฐานพืชป่าเต็งรังที่ได้ทำการศึกษาแบ่งออกเป็น 3 พืดอน ในสามพื้นที่ พืดอน 1 เป็นป่าเต็งรังที่มีไม้พลวงเป็นพันธุ์ไม้เด่น พืดอน 2 เป็นป่าเต็งรังที่มีไม้กุ่มากเด่น และพืดอน 3 เป็นป่าเต็งรังผสมสน

ดินป่าเต็งรังมีความผันแปรจากดินที่ตื้นจนถึงลึกมาก ประมาณ 50-140 เซนติเมตร บนพื้นป่ามีซากใบไม้ทับถมไม่มาก ประมาณ 2-5 เซนติเมตร ดินชั้นบนเป็นดินร่วนเนื้อละเอียดปานกลาง ถึงเนื้อหยาบ ดินชั้นล่างเป็นดินเนื้อละเอียดถึงร่วนเนื้อละเอียดปานกลาง ดินชั้น A มีสีเทาปนน้ำตาล ถึงน้ำตาล มีความหนาประมาณ 5 เซนติเมตร บางพื้นที่มีการพัฒนาของชั้น B และสะสมดินเหนียวไม่มาก แต่บางพื้นที่มีดินที่ลึกและมีการสะสมดินเหนียวในชั้นดินสูง มีปริมาณอินทรีย์วัตถุต่ำและพบในพื้นที่ร้อนและแห้งแล้ง ดินจัดอยู่ในอันดับ อัลทิซอลส์ (Ultisols) อันดับย่อย Ustults

ตารางที่ 4.32 สภาพโดยทั่วไปของพื้นที่บริเวณที่ศึกษาดินป่าไม้

พืดอน	ลักษณะภูมิประเทศ			ชนิดป่า	พัฒนาการของหน้าตัดดิน
	ความสูง (เมตร)	ความลาดชัน (%)	ทิศ ด้านลาด		
1	506	10	N40°E	เต็งรัง (พลวง, เกาะ)	A-AB-Bt1-Bt2-BC-CB1-CB2-C-R
2	870	35	S40°E	เต็งรัง (พลวง, กุ่มาก)	A-AB-Bt1-Bt2-Bt3-Bt4-Bt5-BC-C
3	1,154	10	S60°E	เต็งรัง (พลวง, สนสามใบ)	A-AB-Bt1-Bt2-Bt3-BC-C-R
4	420	36	S20°E	เบญจพรรณ	A-Bw1-Bw2-BC-C-R
5	986	80	S80°W	ดิบแล้ง	A1-A2-AB-Bt1-Bt2-Bt3-Bt4-Bt5-Bt6-Bt7
6	1,138	40	S10°E	สน	A-AB-Bt1-Bt2-Bt3-Bt4-Bt5-Bt6-Bt7-Bt8
7	1,208	80	S5°W	ดิบเขา	A-AB-Bt1-Bt2-Bt3-Bt4-Bt5-Bt6-BC

ตารางที่ 4.33 ผลการจำแนกดินในดินป่าไม้ทั้ง 7 พืดอน ที่ทำการศึกษา

Pedon	Forest type	Order	Suborder	Great group	Subgroup
1	DDF	Ultisols	Ustults	Haplustults	Typic Haplustults
2	DDF	Ultisols	Ustults	Paleustults	Typic Paleustults
3	DDF	Ultisols	Ustults	Haplustults	Typic Haplustults
4	MDF	Inceptisols	Ustepts	Haplustepts	Typic Haplustepts
5	DEF	Ultisols	Udults	Paleudults	Typic Paleudults
6	PF	Ultisols	Udults	Paleudults	Typic Paleudults
7	MF	Ultisols	Udults	Paleudults	Typic Paleudults

ก. พืดอน 1

ดินป่าเต็งรังบริเวณนี้อยู่ที่ระดับความสูงจากระดับน้ำทะเลปานกลาง 506 เมตร พื้นที่มีความลาดชันร้อยละ 10 มีสภาพเป็นป่าเต็งรังที่มีไม้พลวง เป็นไม้เด่น ลักษณะดินเป็นดินดิน ลึกประมาณ 50 เซนติเมตร พื้นดินมีชั้นใบไม้ทับถม 2-5 เซนติเมตร การพัฒนาตัวของหน้าตัดดินเป็นแบบ A-AB-Bt1-Bt2-BC-CB1-CB2-C-R ดังแสดงในรูปที่ 4-20

- A : มีความลึกอยู่ในช่วง 0-5 เซนติเมตร ดินมีสีเทาปนน้ำตาล (brownish gray; 7.5 YR 4/1) และน้ำตาลปนเทา (grayish brown; 7.5 YR 6/2) (อัตราส่วน 80:20%) เป็นดินเนื้อหยาบแบบทรายปนดินร่วน (loamy sand) โครงสร้างดินเป็นแบบก้อนเหลี่ยมมุมมน (subangular blocky) มีปริมาณก้อนกรวดร้อยละ 5.23 ในเนื้อดิน ปฏิกริยาดินมีค่า 4.15 (1:1, ดิน:น้ำ) พบรากไม้ขนาดเล็กมาก (เส้นผ่าศูนย์กลางน้อยกว่า 1 มิลลิเมตร) (ตารางภาคผนวก 1) ในปริมาณมาก (มีเท่ากับหรือมากกว่า 5 ราก ต่อ 1 ตารางเดซิเมตร) ขนาดเล็ก (เส้นผ่าศูนย์กลาง 1-2 มิลลิเมตร) ในปริมาณปานกลาง (มี 1-5 ราก ต่อ 1 ตารางเดซิเมตร) และขนาดใหญ่ (เส้นผ่าศูนย์กลาง 5-10 มิลลิเมตร) ปริมาณปานกลาง
- AB : มีความลึกอยู่ในช่วง 5-16 เซนติเมตร ดินมีสีน้ำตาลปนเทา (7.5 YR 6/2) และสีส้มด้าน (dull orange; 7.5 YR 7/3) (อัตราส่วน 50:50%) เป็นดินเนื้อหยาบแบบทรายปนดินร่วน โครงสร้างดินเป็นแบบก้อนเหลี่ยมมุมมน มีปริมาณก้อนกรวดร้อยละ 20.22 ในเนื้อดิน ปฏิกริยาดินมีค่า 4.29 พบรากไม้ขนาดเล็กมากในปริมาณมาก ขนาดเล็ก ขนาดปานกลาง (เส้นผ่าศูนย์กลาง 2-5 มิลลิเมตร) และขนาดใหญ่ในปริมาณปานกลาง
- Bt1 : มีความลึกอยู่ในช่วง 16-27 เซนติเมตร ดินมีสีเทาอ่อน (light gray; 7.5 YR 8/2) เป็นดินเนื้อหยาบปานกลางแบบดินร่วนปนทราย (sandy loam) โครงสร้างดินเป็นแบบ

- ก้อนเหลี่ยมมุมมน มีปริมาณก้อนกรวดร้อยละ 15.34 ในเนื้อดิน ปฏิกริยาดินมีค่า 4.19 พบรากไม้ขนาดเล็กมากในปริมาณปานกลาง ขนาดเล็ก ขนาดปานกลาง ขนาดใหญ่ และขนาดใหญ่มาก (เส้นผ่าศูนย์กลางมากกว่า 10 มิลลิเมตร) ในปริมาณปานกลาง
- Bt2 : มีความลึกอยู่ในช่วง 27-35/48 เซนติเมตร ดินมีสีส้มปนเหลืองอ่อน (light yellow orange; 7.5 YR 8/3) เป็นดินเนื้อละเอียดแบบดินเหนียว (clay) โครงสร้างดินเป็นแบบก้อนเหลี่ยมมุมมน มีปริมาณก้อนกรวดร้อยละ 14.77 ในเนื้อดิน ปฏิกริยาดินมีค่า 4.25 พบรากไม้ขนาดเล็กมาก ขนาดเล็กและขนาดปานกลางในปริมาณปานกลาง
- BC : มีความลึกอยู่ในช่วง 35/48-65 เซนติเมตร ดินมีสีแดง (red 10 R 4/8) และเทาอ่อน (7.5 YR 8/2) (อัตราส่วน 50:50%) เป็นดินเนื้อละเอียดแบบดินเหนียว ลักษณะโครงสร้างดินเป็นแบบก้อนเหลี่ยมมุมมน มีปริมาณก้อนกรวดร้อยละ 30.27 ในเนื้อดิน ปฏิกริยาดินมีค่า 4.49 พบรากไม้ขนาดเล็กมากและขนาดเล็กในปริมาณปานกลาง
- CBI : มีความลึกอยู่ในช่วง 65-90 เซนติเมตร ดินมีสีเทาปนน้ำตาลอ่อน (light brownish gray; 7.5 YR 7/2) และสีแดง (10 R 5/8) (อัตราส่วน 70:30%) เป็นดินเนื้อละเอียดแบบดินเหนียว โครงสร้างดินเป็นแบบก้อนเหลี่ยมมุมมน มีปริมาณก้อนกรวดร้อยละ 25.79 ในเนื้อดิน ปฏิกริยาดินมีค่า 4.95 พบรากไม้ขนาดเล็กมากในปริมาณเล็กน้อย (น้อยกว่า 1 ราก ต่อ 1 ตารางเดซิเมตร)
- CB2 : มีความลึกอยู่ในช่วง 90-108 เซนติเมตร ดินมีสีเทาปนน้ำตาลอ่อน (7.5 YR 7/2) และสีแดง (10 R 5/8) (อัตราส่วน 80:20%) เป็นดินเนื้อละเอียดแบบดินเหนียว โครงสร้างดินเป็นแบบก้อนเหลี่ยมมุมมน มีปริมาณก้อนกรวดร้อยละ 7.27 ในเนื้อดิน ปฏิกริยาดินมีค่า 4.91 ไม่พบรากไม้ในชั้นดิน
- C : มีความลึกอยู่ในช่วง 108-118 เซนติเมตร ดินมีสีเทาปนน้ำตาลอ่อน (7.5 YR 7/1) สีส้มปนเหลือง (yellow orange; 7.5 YR 8/8) และสีแดง (10 R 5/8) (อัตราส่วน 70:20:10%) เป็นดินเนื้อละเอียดแบบดินเหนียว โครงสร้างเป็นแบบก้อนเหลี่ยมมุมมน มีปริมาณก้อนกรวดร้อยละ 7.58 ในเนื้อดิน ปฏิกริยาดินมีค่า 4.80 ไม่พบรากไม้ในชั้นดิน
- R : มีความลึกอยู่ในช่วง 118-125+ เซนติเมตร เป็นชั้นหินแกรนิต

ดินบริเวณนี้มีความลึกไม่มากและมีการพัฒนาของชั้นดินชั้นข้าง มีการสะสมของดินเหนียวเพิ่มขึ้นที่ระดับความลึก 16-35/48 เซนติเมตร (91-409 กรัมต่อกิโลกรัม) จึงเป็นดินที่มีการพัฒนาของชั้นดินค่อนข้างมาก ดินจัดอยู่ในอันดับ Ultisols อันดับย่อย Ustults กลุ่มดิน Haplustults และกลุ่มดินย่อย Typic Haplustults

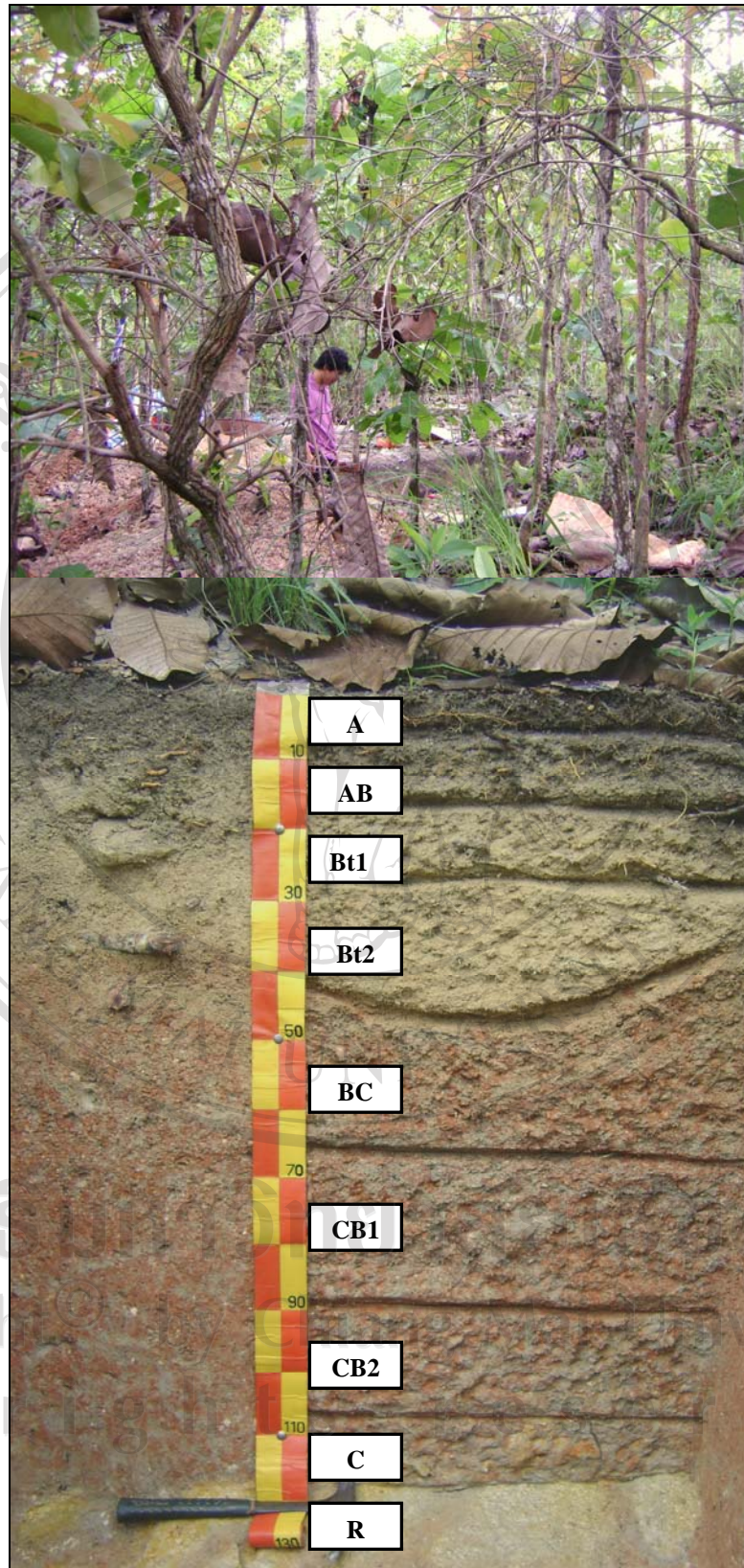

รูปที่ 4-20 ลักษณะภูมิประเทศและหน้าตัดของดินพืดอน 1

ข. พืดอน 2

ดินป่าเต็งรังบริเวณนี้อยู่ที่ระดับความสูงจากระดับน้ำทะเลปานกลาง 870 เมตร พื้นที่ที่มีความลาดชันร้อยละ 35 มีสภาพเป็นป่าเต็งรัง มีไม้พลวงและก่อหมาก เป็นไม้เด่น ลักษณะดินเป็นดินค่อนข้างลึก มีความลึกมากกว่า 100 เซนติเมตร พื้นดินมีชั้นใบไม้ทับถม 2-5 เซนติเมตร การพัฒนาตัวของหน้าตัดดินเป็นแบบ A-AB-Bt1-Bt2- Bt3-Bt4-Bt5-BC-C ดังแสดงในรูปที่ 4-21

- A : มีความลึกอยู่ในช่วง 0-4 เซนติเมตร ดินมีสีน้ำตาล (brown 7.5 YR 4/4) เป็นดินร่วนเนื้อละเอียดปานกลางแบบดินร่วนเหนียวปนทราย (sandy clay loam) โครงสร้างดินเป็นแบบก้อนเหลี่ยมมุมมน มีปริมาณก้อนกรวดร้อยละ 24.99 ในเนื้อดิน ปฏิกริยาดินมีค่า 3.66 พบรากไม้ขนาดเล็กมากในปริมาณมาก และขนาดเล็กในปริมาณปานกลาง
- AB : มีความลึกอยู่ในช่วง 4-11 เซนติเมตร ดินมีสีน้ำตาลปนแดงสว่าง (bright reddish brown 5 YR 5/8) เป็นดินร่วนเนื้อละเอียดปานกลางแบบดินร่วนเหนียวปนทราย โครงสร้างดินเป็นแบบก้อนเหลี่ยมมุมมน มีปริมาณก้อนกรวดร้อยละ 5.78 ในเนื้อดิน ปฏิกริยาดินมีค่า 3.84 พบรากไม้ขนาดเล็กมากในปริมาณมากและขนาดเล็กในปริมาณปานกลาง
- Bt1 : มีความลึกอยู่ในช่วง 11-25/30 เซนติเมตร ดินมีสีน้ำตาลปนแดงสว่าง (2.5 YR 5/8) เป็นดินเนื้อละเอียดแบบดินเหนียว โครงสร้างดินเป็นแบบก้อนเหลี่ยมมุมมน มีปริมาณก้อนกรวดร้อยละ 22.13 ในเนื้อดิน ปฏิกริยาดินมีค่า 4.09 พบรากไม้ขนาดเล็กมากในปริมาณมาก ขนาดเล็กและปานกลางในปริมาณปานกลาง และขนาดใหญ่และใหญ่มากในปริมาณน้อย
- Bt2 : มีความลึกอยู่ในช่วง 25/30-47 เซนติเมตร ดินมีสีน้ำตาลปนแดงสว่าง (2.5 YR 5/8) เป็นดินเนื้อละเอียดแบบดินเหนียว โครงสร้างดินเป็นแบบก้อนเหลี่ยมมุมมน มีหินผุแทรกในเนื้อดิน ประมาณร้อยละ 30 ของชั้นดิน และมีปริมาณก้อนกรวดร้อยละ 48.79 ในเนื้อดิน ปฏิกริยาดินมีค่า 4.41 พบรากไม้ขนาดเล็กมากและเล็กในปริมาณปานกลาง และขนาดปานกลางในปริมาณน้อย
- Bt3 : มีความลึกอยู่ในช่วง 47-84/92 เซนติเมตร ดินมีสีน้ำตาลปนแดงสว่าง (2.5 YR 5/8) เป็นดินร่วนเนื้อละเอียดปานกลางแบบดินร่วนเหนียวปนทราย โครงสร้างดินเป็นแบบก้อนเหลี่ยมมุมมน มีหินผุแทรกในเนื้อดิน ประมาณร้อยละ 40 ของชั้นดิน และมีปริมาณก้อนกรวดร้อยละ 36.65 ในเนื้อดิน ปฏิกริยาดินมีค่า 4.75 พบรากไม้ขนาดเล็กมากและเล็กในปริมาณปานกลาง

- Bt4 : มีความลึกอยู่ในช่วง 84/92-110/116 เซนติเมตร ดินมีสีน้ำตาลปนแดงสว่าง (2.5 YR 5/8) เป็นดินร่วนเนื้อละเอียดแบบดินร่วนเหนียว (clay loam) โครงสร้างดินเป็นแบบก้อนเหลี่ยมมุมมน มีปริมาณก้อนกรวดร้อยละ 8.00 ในเนื้อดิน ปฏิกริยาดินมีค่า 4.63 พบรากไม้ขนาดเล็กมากและเล็กในปริมาณปานกลาง และขนาดใหญ่ในปริมาณน้อย
- Bt5 : มีความลึกอยู่ในช่วง 110/116-133/143 เซนติเมตร ดินมีสีน้ำตาลปนแดงสว่าง (2.5 YR 5/8) เป็นดินร่วนเนื้อละเอียดแบบดินร่วนเหนียว โครงสร้างดินเป็นแบบก้อนเหลี่ยมมุมมน มีปริมาณก้อนกรวดร้อยละ 6.48 ในเนื้อดิน ปฏิกริยาดินมีค่า 4.71 พบรากไม้ขนาดเล็กมากและเล็กในปริมาณปานกลาง
- BC : มีความลึกอยู่ในช่วง 133/143-184 เซนติเมตร ดินมีสีน้ำตาลปนแดงสว่าง (2.5 YR 5/8) เป็นดินร่วนเนื้อละเอียดแบบดินร่วนเหนียว โครงสร้างดินเป็นแบบก้อนเหลี่ยมมุมมน มีหินผุแทรกในเนื้อดิน ประมาณร้อยละ 40 ของชั้นดิน และมีปริมาณก้อนกรวดร้อยละ 11.77 ในเนื้อดิน ปฏิกริยาดินมีค่า 4.71 พบรากไม้ขนาดเล็กมากและเล็กในปริมาณน้อย
- C : มีความลึกอยู่ในช่วง 184-212+ เซนติเมตร ดินมีสีน้ำตาลปนแดงสว่าง (5 YR 5/8) เป็นดินร่วนเนื้อละเอียดแบบดินร่วนเหนียว โครงสร้างดินเป็นแบบก้อนเหลี่ยมมุมมน มีหินผุแทรกในเนื้อดิน ประมาณร้อยละ 70 ของชั้นดิน และมีปริมาณก้อนกรวดร้อยละ 20.66 ในเนื้อดิน ปฏิกริยาดินมีค่า 4.71 พบรากไม้ขนาดเล็กมากและเล็กในปริมาณน้อย

ดินบริเวณนี้มีความลึกมากและมีการพัฒนาของชั้นดินชั้นมากพอสมควร มีการสะสมของดินเหนียวในดินชั้นล่างมาก (322-468 กรัมต่อกิโลกรัม) มีการพัฒนาของชั้นดินมานาน ดินจัดอยู่ในอันดับ Ultisols อันดับย่อย Ustults กลุ่มดิน Paleustults และกลุ่มดินย่อย Typic Paleustults

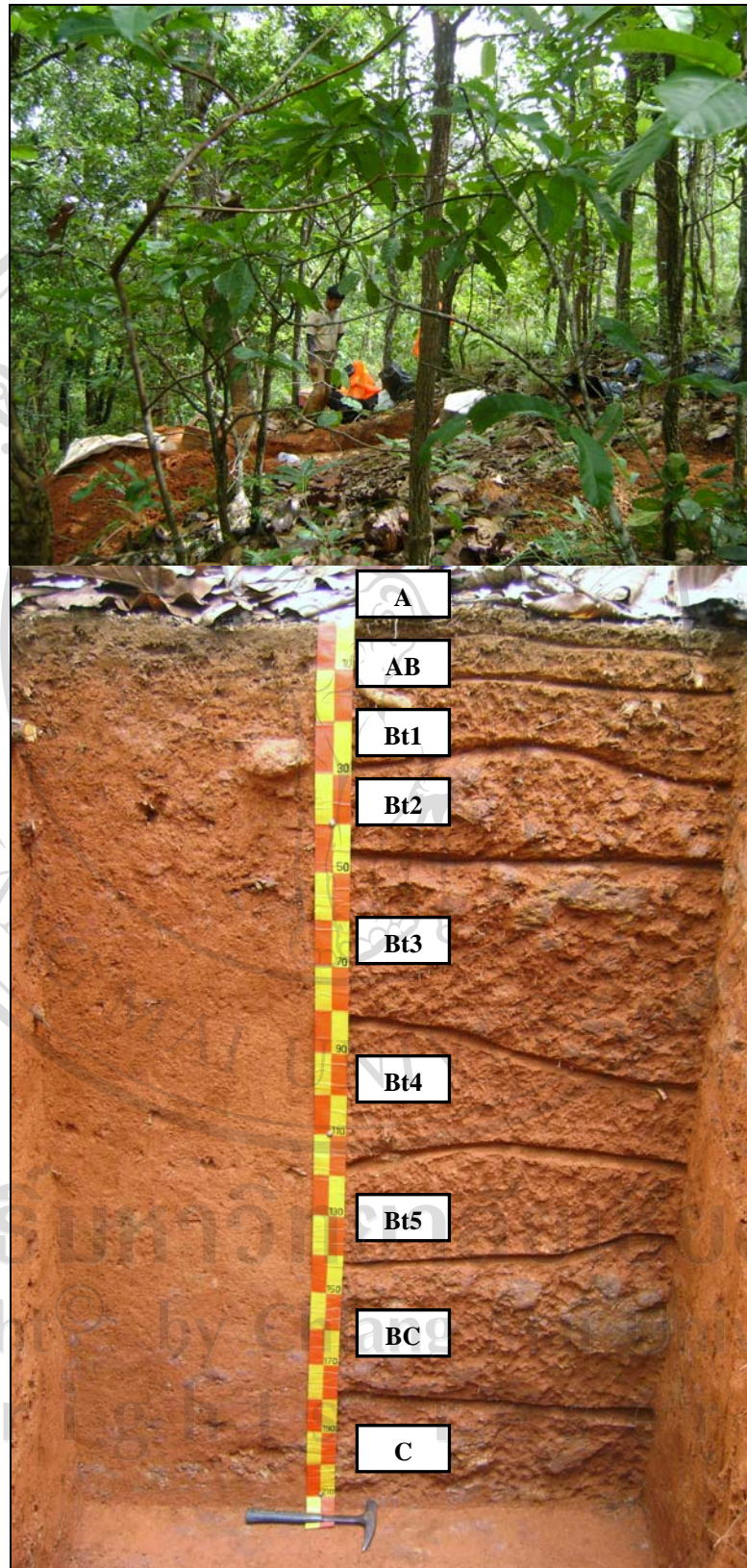

รูปที่ 4-21 ลักษณะภูมิประเทศและหน้าตัดของดินพีดอน 2

ค. พีค่อน 3

ดินป่าเต็งรังบริเวณนี้อยู่ที่ระดับความสูงจากระดับน้ำทะเลปานกลาง 1,154 เมตร พื้นที่มีความลาดชันร้อยละ 10 มีพันธุ์ไม้เด่น ได้แก่ สนสองใบ พลวง เป็นต้น ลักษณะดินเป็นดินตื้น ลึกประมาณ 60 เซนติเมตร พื้นดินมีชั้นใบไม้ทับถม 2-5 เซนติเมตร การพัฒนาตัวของหน้าตัดดินเป็นแบบ A-AB-Bt1-Bt2-Bt3-BC-C-R ดังแสดงในรูปที่ 4-22

- A : มีความลึกอยู่ในช่วง 0-5 เซนติเมตร ดินมีสีน้ำตาล (brownish black 10 YR 3/2) เป็นดินร่วนเนื้อละเอียดปานกลางแบบดินร่วนเหนียวปนทราย โครงสร้างดินเป็นแบบก้อนเหลี่ยมมุมมน มีปริมาณก้อนกรวดร้อยละ 1.72 ในเนื้อดิน ปฏิกริยาดินมีค่า 3.36 พบรากไม้ขนาดเล็กมากในปริมาณมาก ขนาดเล็กและขนาดใหญ่ในปริมาณปานกลาง
- AB : มีความลึกอยู่ในช่วง 5-13 เซนติเมตร ดินมีสีน้ำตาลด้าน (dull brown 7.5 YR 5/4) และสีน้ำตาลปนแดงสว่าง (5 YR 5/6) (อัตราส่วน 95:5%) เป็นดินเนื้อละเอียดแบบดินร่วนเหนียว โครงสร้างดินเป็นแบบก้อนเหลี่ยมมุมมน มีปริมาณก้อนกรวดร้อยละ 4.58 ในเนื้อดิน ปฏิกริยาดินมีค่า 3.50 พบรากไม้ขนาดเล็กมากในปริมาณมาก ขนาดเล็กในปริมาณปานกลาง ขนาดปานกลาง ขนาดใหญ่และขนาดใหญ่มากในปริมาณน้อย
- Bt1 : มีความลึกอยู่ในช่วง 13-28 เซนติเมตร ดินมีสีน้ำตาลปนแดงสว่าง (5 YR 5/6) และสีน้ำตาลด้าน (7.5 YR 5/4) (อัตราส่วน 90:10%) เป็นดินเนื้อละเอียดแบบดินร่วนเหนียว โครงสร้างดินเป็นแบบก้อนเหลี่ยมมุมมน มีปริมาณก้อนกรวดร้อยละ 3.29 ในเนื้อดิน ปฏิกริยาดินมีค่า 3.68 พบรากไม้ขนาดเล็กมากและเล็กในปริมาณปานกลาง และขนาดใหญ่ในปริมาณน้อย
- Bt2 : มีความลึกอยู่ในช่วง 28-48 เซนติเมตร ดินมีสีน้ำตาลปนแดงสว่าง (2.5 YR 5/8) เป็นดินเนื้อละเอียดแบบดินร่วนเหนียว โครงสร้างดินเป็นแบบก้อนเหลี่ยมมุมมน มีปริมาณก้อนกรวดร้อยละ 18.10 ในเนื้อดิน ปฏิกริยาดินมีค่า 3.76 พบรากไม้ขนาดเล็กมากและเล็กในปริมาณปานกลาง และพบรากขนาดใหญ่มากในปริมาณน้อย
- Bt3 : มีความลึกอยู่ในช่วง 48-64/71 เซนติเมตร ดินมีสีน้ำตาลปนแดงสว่าง (2.5 YR 5/8) เป็นดินเนื้อละเอียดแบบดินร่วนเหนียว โครงสร้างดินเป็นแบบก้อนเหลี่ยมมุมมน มีปริมาณก้อนกรวดร้อยละ 15.49 ในเนื้อดิน ปฏิกริยาดินมีค่า 3.92 พบรากไม้ขนาดเล็กในปริมาณน้อย มีกรวดขนาดเล็กและปานกลางแทรกในเนื้อดินในปริมาณปานกลาง
- BC : มีความลึกอยู่ในช่วง 64/71-104/110 เซนติเมตร ดินมีสีน้ำตาลปนแดงสว่าง (2.5 YR 5/8) เป็นดินเนื้อละเอียดแบบดินร่วนเหนียว โครงสร้างดินเป็นแบบก้อนเหลี่ยมมุมมน

มีหินผุขนาดใหญ่แทรกอยู่ร้อยละ 30 ของชั้นดิน มีกรวดขนาดเล็กและปานกลางแทรก
ในเนื้อดินในปริมาณมาก โดยมีปริมาณก้อนกรวดร้อยละ 15.72 ในเนื้อดิน ปฏิกริยาดิน
มีค่า 4.05 ไม่พบรากไม้ในชั้นดิน

- C มีความลึกอยู่ในช่วง 104/110-130+ เซนติเมตร ดินมีสีน้ำตาลปนแดงสว่าง (2.5 YR
5/8) เป็นดินเนื้อละเอียดแบบดินร่วนเหนียว โครงสร้างดินเป็นแบบก้อนเหลี่ยมมุมมน
มีหินผุขนาดใหญ่แทรกอยู่ร้อยละ 50 ของชั้นดิน มีกรวดขนาดเล็กและปานกลางแทรก
ในเนื้อดินในปริมาณมาก โดยมีปริมาณก้อนกรวดร้อยละ 58.09 ในเนื้อดิน ปฏิกริยาดิน
มีค่า 4.05 พบรากไม้ขนาดใหญ่ในปริมาณน้อย
- R : มีความลึกอยู่ในช่วง 130+ เซนติเมตร เป็นชั้นหินแกรนิต ซึ่งเป็นวัตถุต้นกำเนิดดินที่
ทับถมอยู่กับที่ (residuum)

ดินบริเวณนี้มีความลึกไม่มากและมีการพัฒนาของชั้นดินไม่นาน มีการสะสมของดิน
เหนียวเพิ่มขึ้นที่ระดับความลึก 13-64/71 เซนติเมตร (383-392 กรัมต่อกิโลกรัม) จึงเป็นดินที่มีการ
พัฒนาของชั้นดินไม่นาน ดินจัดอยู่ในอันดับ Ultisols อันดับย่อย Ustults กลุ่มดิน Haplustults และ
กลุ่มดินย่อย Typic Haplustults

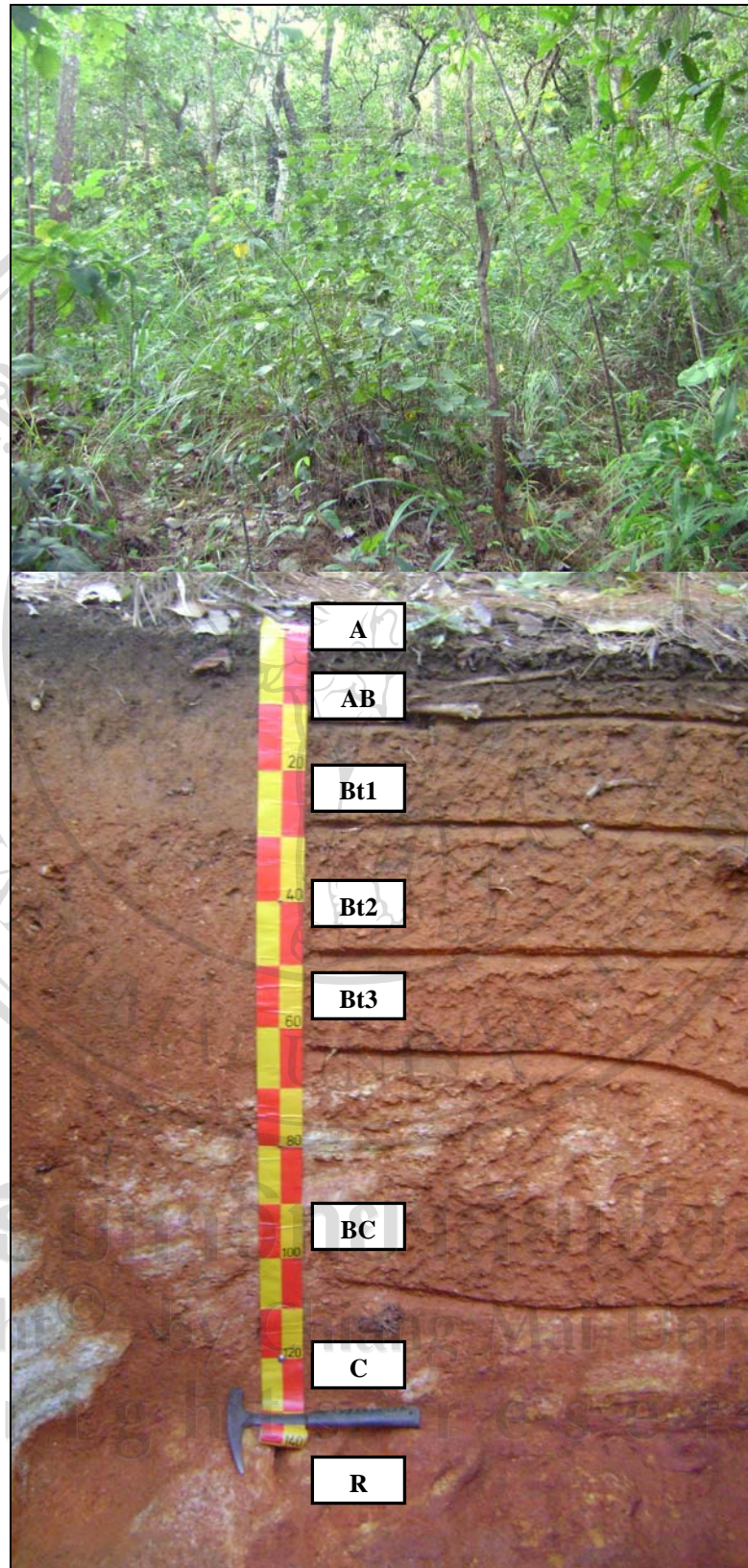

รูปที่ 4-22 ลักษณะภูมิประเทศและหน้าตัดของดินพีดอน 3

(2) ป่าเบญจพรรณ (พีคอน 4)

ดินป่าเบญจพรรณบริเวณนี้อยู่ที่ระดับความสูงจากระดับน้ำทะเลปานกลาง 420 เมตร มีหินต้นกำเนิดดินเป็นหินแกรโนไดโอไรต์ (granodiorite) จากการทับถมของตะกอนลาดเชิงเขา (colluvium) พื้นที่มีความลาดชันร้อยละ 36 มีพันธุ์ไม้เด่น ได้แก่ ตะแบกเปลือกบาง ตะแบกเลือด สัก แดง เป็นต้น และมีไผ่ชางและไผ่บงขึ้นปกคลุมอย่างหนาแน่น ลักษณะดินเป็นดินต้น ลึกประมาณ 40 เซนติเมตร มีชั้นใบไม้ทับถม 2-5 เซนติเมตร การพัฒนาตัวของหน้าตัดดินเป็นแบบ A-Bw1-Bw2-BC-C-R ดังแสดงในรูปที่ 4-23

- A : มีความลึกอยู่ในช่วง 0-11 เซนติเมตร ดินมีค่าปนน้ำตาล (7.5 YR 2/2) เป็นดินเนื้อหยาบปานกลางแบบดินร่วนปนทราย โครงสร้างดินเป็นแบบก้อนเหลี่ยมมุมมน มีกรวดขนาดเล็กแทรกในเนื้อดินในปริมาณมาก โดยมีปริมาณก้อนกรวดร้อยละ 34.48 ในเนื้อดิน ปฏิกริยาดินมีค่า 4.97 พบรากไม้ขนาดเล็กมาก ในปริมาณมาก ขนาดเล็กในปริมาณปานกลาง และขนาดกลางในปริมาณน้อย
- Bw1 : มีความลึกอยู่ในช่วง 11-28 เซนติเมตร ดินมีค่าปนน้ำตาล (7.5 YR 2/2) เป็นดินเนื้อหยาบปานกลางแบบดินร่วนปนทราย โครงสร้างดินเป็นแบบก้อนเหลี่ยมมุมมน มีหินและกรวดขนาดเล็กแทรกในเนื้อดินในปริมาณมาก โดยมีปริมาณก้อนกรวดร้อยละ 31.09 ในเนื้อดิน ปฏิกริยาดินมีค่า 4.74 พบรากไม้ขนาดเล็กมากในปริมาณมาก ขนาดเล็กในปริมาณปานกลาง
- Bw2 : มีความลึกอยู่ในช่วง 28-42 เซนติเมตร ดินมีสีน้ำตาลปนแดงเข้ม (dark reddish brown 5 YR 3/4) เป็นดินเนื้อหยาบปานกลางแบบดินร่วนปนทราย โครงสร้างดินเป็นแบบก้อนเหลี่ยมมุมมน มีหินและกรวดขนาดเล็กแทรกในเนื้อดินในปริมาณมาก โดยมีปริมาณก้อนกรวดร้อยละ 61.55 ในเนื้อดิน ปฏิกริยาดินมีค่า 4.87 พบรากไม้ขนาดเล็กมากในปริมาณมาก และขนาดเล็กในปริมาณปานกลาง
- BC : มีความลึกอยู่ในช่วง 42-55/61 เซนติเมตร ดินมีสีน้ำตาลปนแดงเข้ม (5 YR 3/6) เป็นดินเนื้อละเอียดปานกลางแบบดินร่วนเหนียวปนทราย โครงสร้างดินเป็นแบบก้อนเหลี่ยมมุมมน มีหินและกรวดขนาดใหญ่แทรกอยู่ในเนื้อดินในปริมาณมาก โดยมีปริมาณก้อนกรวดร้อยละ 74.27 ในเนื้อดิน ปฏิกริยาดินมีค่า 5.00 พบรากไม้ขนาดเล็กมากและเล็กในปริมาณปานกลาง
- C : มีความลึกอยู่ในช่วง 55/61-100 เซนติเมตร ดินมีสีน้ำตาลปนแดงเข้ม (5 YR 3/6) เป็นดินเนื้อละเอียดปานกลางแบบดินร่วนเหนียวปนทราย โครงสร้างดินเป็นแบบก้อน

เหลี่ยมมุมมน มีหินผุแทรกอยู่ในเนื้อดินร้อยละ 70 ของชั้นดิน และมีกรวดขนาดใหญ่
 แทรกอยู่ในเนื้อดินในปริมาณมาก โดยมีปริมาณก้อนกรวดร้อยละ 88.81 ในเนื้อดิน
 ปฏิกริยาดินมีค่า 4.74 พบรากไม้ขนาดเล็กมากและเล็กในปริมาณน้อย

R : มีความลึกอยู่ในช่วง 100-115+ เป็นชั้นหินแกรโนไดโอไรต์

ดินบริเวณนี้มีความลึกไม่มากและมีการพัฒนาของชั้นดินชั้นบ้าง มีการสะสมของดิน
 เหนียวเพิ่มขึ้นที่ระดับความลึก 28-58 เซนติเมตร (180-240 กรัมต่อกิโลกรัม) จึงเป็นดินที่มีการ
 พัฒนาของชั้นดินไม่นาน ดินจัดอยู่ในอันดับ Inceptisols อันดับย่อย Ustepts กลุ่มดิน Haplustepts
 กลุ่มดินย่อย Typic Haplustepts

ลิขสิทธิ์มหาวิทยาลัยเชียงใหม่
 Copyright© by Chiang Mai University
 All rights reserved

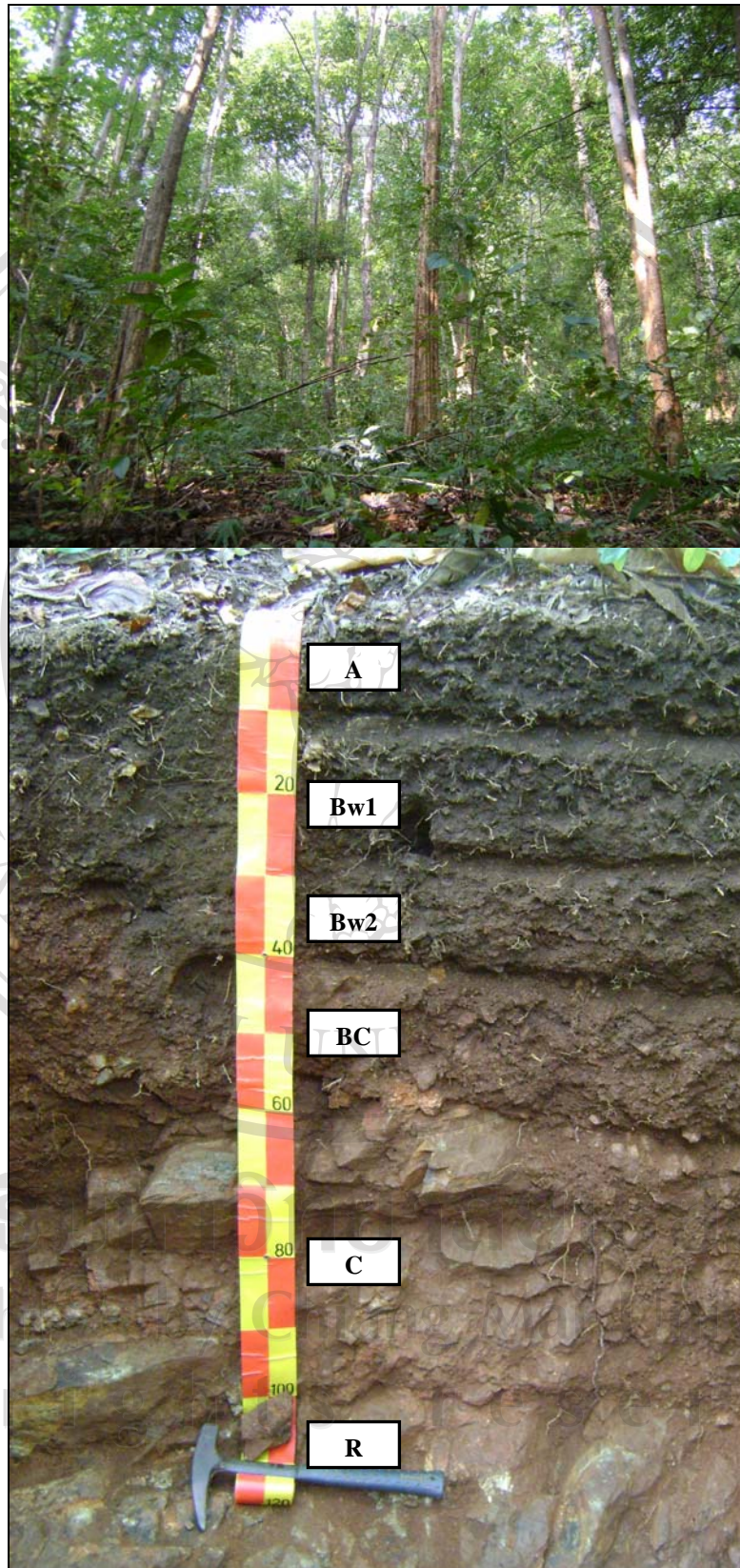

รูปที่ 4-23 ลักษณะภูมิประเทศและหน้าตัดของดินพีดอน 4

(3) ป่าดิบแล้ง (พีตอน 5)

ดินป่าดิบแล้ง บริเวณนี้อยู่ที่ระดับความสูงจากระดับน้ำทะเลปานกลาง 986 เมตร มีวัตถุต้นกำเนิดดินเป็นหินแกรนิต ซึ่งเป็นวัตถุต้นกำเนิดดินที่ผุพังอยู่กับที่ พื้นที่ที่มีความลาดชันร้อยละ 53 มีพันธุ์ไม้เด่น ได้แก่ ยางแดง ก่อพวง ก่อเดือย ทะโล้ เป็นต้น มีดินลึกมากกว่า 200 เซนติเมตร พื้นดินมีชั้นใบไม้ทับถม 2-5 เซนติเมตร การพัฒนาตัวของหน้าตัดดินเป็นแบบ A1-A2-AB-Bt1-Bt2-Bt3-Bt4-Bt5-Bt6-Bt7 ดังแสดงในรูปที่ 4-24

- A1 : มีความลึกอยู่ในช่วง 0-5 เซนติเมตร ดินมีสีน้ำตาลเข้ม (dark brown 7.5 YR 3/4) เป็นดินเนื้อละเอียดปานกลางแบบดินร่วนเหนียวปนทราย ลักษณะโครงสร้างดินเป็นแบบก้อนเหลี่ยมมุมมน ไม่พบก้อนกรวดในเนื้อดิน ปฏิกริยาดินมีค่า 3.54 พบรากไม้ขนาดเล็กมากและเล็กในปริมาณมาก
- A2 : มีความลึกอยู่ในช่วง 5-10 เซนติเมตร ดินมีสีน้ำตาล (7.5 YR 4/6) เป็นดินเนื้อปานกลางแบบดินร่วน (loam) ลักษณะโครงสร้างดินเป็นแบบก้อนเหลี่ยมมุมมน ไม่พบก้อนกรวดในเนื้อดิน ปฏิกริยาดินมีค่า 3.74 พบรากไม้ขนาดเล็กมากและเล็กในปริมาณมาก ขนาดปานกลาง ในปริมาณน้อย
- AB : มีความลึกอยู่ในช่วง 10-25 เซนติเมตร ดินมีสีน้ำตาลปนแดงเข้ม (5 YR 3/6) เป็นดินเนื้อละเอียดปานกลางแบบดินร่วนเหนียว ลักษณะโครงสร้างดินเป็นแบบก้อนเหลี่ยมมุมมน มีปริมาณก้อนกรวดร้อยละ 0.52 ในเนื้อดิน ปฏิกริยาดินมีค่า 3.95 พบรากไม้ขนาดเล็กในปริมาณปานกลาง
- Bt1 : มีความลึกอยู่ในช่วง 25-45 เซนติเมตร ดินมีสีน้ำตาลปนแดงเข้ม (2.5 YR 3/6) เป็นดินเนื้อละเอียดแบบดินเหนียว ลักษณะโครงสร้างดินเป็นแบบก้อนเหลี่ยมมุมมน มีปริมาณก้อนกรวดร้อยละ 0.46 ในเนื้อดิน ปฏิกริยาดินมีค่า 4.10 พบรากไม้ขนาดเล็กในปริมาณปานกลาง ขนาดใหญ่มากในปริมาณน้อย
- Bt2 : มีความลึกอยู่ในช่วง 45-70 เซนติเมตร ดินมีสีน้ำตาลปนแดง (reddish brown 2.5 YR 4/8) เป็นดินเนื้อละเอียดแบบดินเหนียว ลักษณะโครงสร้างดินเป็นแบบก้อนเหลี่ยมมุมมน มีปริมาณก้อนกรวดร้อยละ 0.54 ในเนื้อดิน ปฏิกริยาดินมีค่า 4.50 พบรากไม้ขนาดเล็กในปริมาณน้อย
- Bt3 : มีความลึกอยู่ในช่วง 70-92 เซนติเมตร ดินมีสีน้ำตาลปนแดง (2.5 YR 4/8) เป็นดินเนื้อละเอียดแบบดินเหนียว ลักษณะโครงสร้างดินเป็นแบบก้อนเหลี่ยมมุมมน มีปริมาณก้อนกรวดร้อยละ 1.15 ในเนื้อดิน ปฏิกริยาดินมีค่า 4.78 พบรากไม้ขนาดเล็กและขนาด

ใหญ่ในปริมาณน้อย

- Bt4 : มีความลึกอยู่ในช่วง 92-122 เซนติเมตร ดินมีสีน้ำตาลปนแดง (2.5 YR 4/8) เป็นดินเนื้อละเอียดแบบดินเหนียว ลักษณะโครงสร้างดินเป็นแบบก้อนเหลี่ยมมุมมน มีปริมาณก้อนกรวดร้อยละ 2.14 ในเนื้อดิน ปฏิกริยาดินมีค่า 4.71 พบรากไม้ขนาดเล็กและขนาดใหญ่ในปริมาณน้อย
- Bt5 : มีความลึกอยู่ในช่วง 122-155 เซนติเมตร ดินมีสีน้ำตาลปนแดง (2.5 YR 4/8) เป็นดินเนื้อละเอียดแบบดินเหนียว ลักษณะโครงสร้างดินเป็นแบบก้อนเหลี่ยมมุมมน มีปริมาณก้อนกรวดร้อยละ 1.46 ในเนื้อดิน ปฏิกริยาดินมีค่า 4.99 พบรากไม้ขนาดเล็กและขนาดใหญ่ในปริมาณน้อย
- Bt6 : มีความลึกอยู่ในช่วง 155-185 เซนติเมตร ดินมีสีน้ำตาลปนแดง (2.5 YR 4/8) เป็นดินเนื้อละเอียดแบบดินเหนียว ลักษณะโครงสร้างดินเป็นแบบก้อนเหลี่ยมมุมมน มีปริมาณก้อนกรวดร้อยละ 1.75 ในเนื้อดิน ปฏิกริยาดินมีค่า 5.10 พบรากไม้ขนาดใหญ่ในปริมาณน้อย
- Bt7 : มีความลึกอยู่ในช่วง 185-200+ เซนติเมตร ดินมีสีน้ำตาลปนแดง (2.5 YR 4/8) เป็นดินเนื้อละเอียดแบบดินเหนียว ลักษณะโครงสร้างดินเป็นแบบก้อนเหลี่ยมมุมมน มีปริมาณก้อนกรวดร้อยละ 3.25 ในเนื้อดิน ปฏิกริยาดินมีค่า 5.10 พบรากไม้ขนาดกลางในปริมาณน้อย

ดินบริเวณนี้มีความลึกมากและมีการพัฒนาของชั้นดินขึ้นบ้าง มีการสะสมของดินเหนียวเพิ่มขึ้นที่ระดับความลึก 25 เซนติเมตร ลงไป (399-552 กรัมต่อกิโลกรัม) จึงเป็นดินที่มีการพัฒนาของชั้นดินค่อนข้างมากและมีอินทรีย์วัตถุสูง ดินจัดอยู่ในอันดับ Ultisols อันดับย่อย Udults กลุ่มดิน

Paleudults และกลุ่มดินย่อย Typic Paleudults

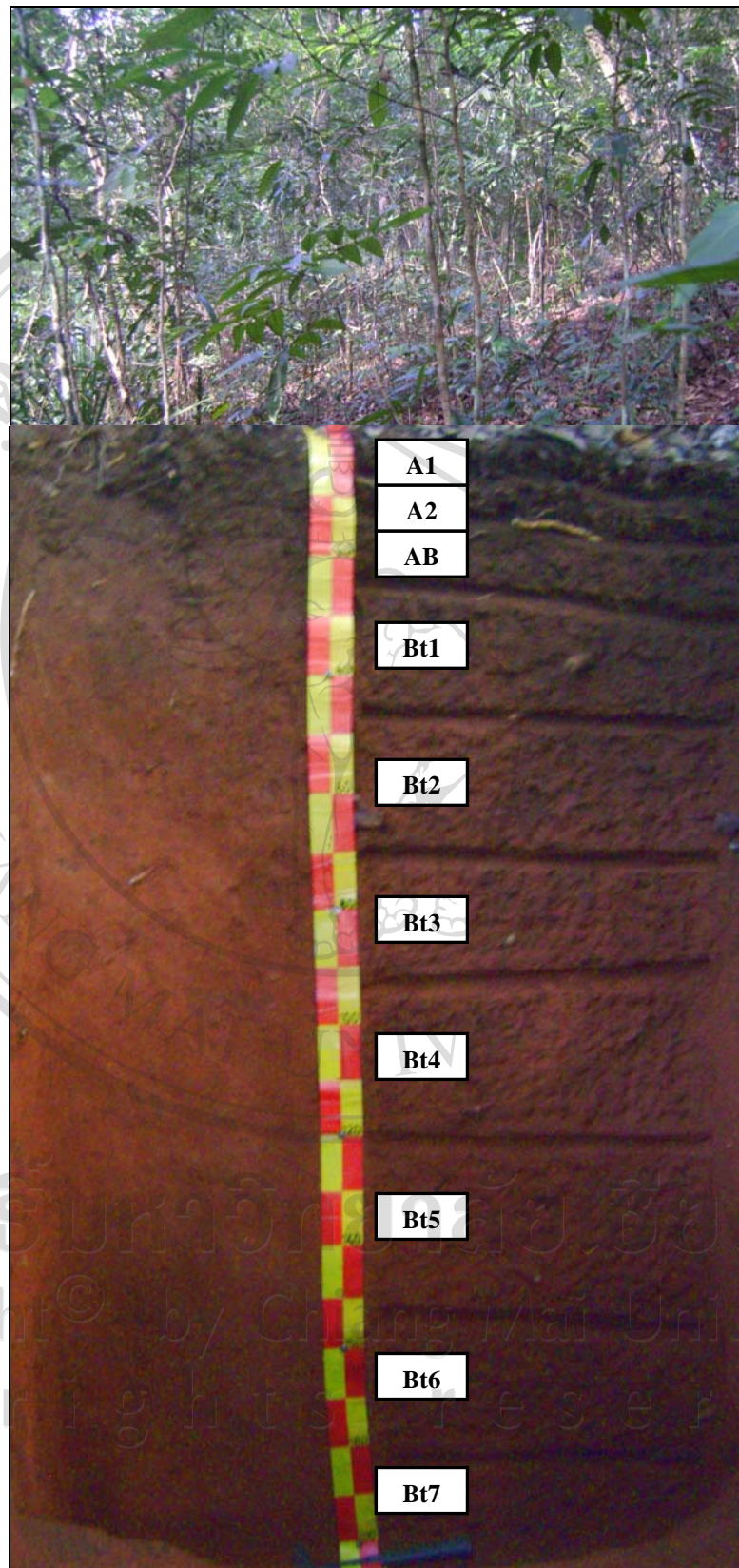

รูปที่ 4-24 ลักษณะภูมิประเทศและหน้าตัดของดินพีดอน 5

(4) ป่าสน (พีคอน 6)

ดินป่าสนบริเวณนี้อยู่ที่ระดับความสูงจากระดับน้ำทะเลปานกลาง 1,138 เมตร มีวัตถุต้นกำเนิดดินเป็นหินแกรนิต ซึ่งเป็นวัตถุต้นกำเนิดดินที่ผุพังอยู่กับที่ พื้นที่มีความลาดชันร้อยละ 30 มีพันธุ์ไม้เด่น ได้แก่ สนสามใบ ก่อแป้น ก่อหม่น ก่อเดือย เป็นต้น มีดินลึกมากกว่า 200 เซนติเมตร พื้นดินมีชั้นใบไม้ทับถม 2-5 เซนติเมตร การพัฒนาตัวของหน้าตัดดินเป็นแบบ A-AB-Bt1-Bt2-Bt3-Bt4-Bt5-Bt6-Bt7-Bt8 ดังแสดงในรูปที่ 4-25

- A : มีความลึกอยู่ในช่วง 0-5 เซนติเมตร ดินมีสีน้ำตาล (7.5 YR 4/3) เป็นดินเนื้อละเอียด ปานกลางแบบดินร่วนเหนียวปนทราย โครงสร้างเป็นแบบก้อนเหลี่ยมมุมมน ไม่พบก้อนกรวดในเนื้อดิน ปฏิกริยาดินมีค่า 3.61 พบรากไม้ขนาดเล็กมากและเล็กในปริมาณมาก ขนาดใหญ่ในปริมาณน้อย
- AB : มีความลึกอยู่ในช่วง 5-20 เซนติเมตร ดินมีสีน้ำตาล (7.5 YR 4/4) เป็นดินเนื้อละเอียด ปานกลางแบบดินร่วนเหนียว โครงสร้างดินเป็นแบบก้อนเหลี่ยมมุมมน ไม่พบก้อนกรวดในเนื้อดิน ปฏิกริยาดินมีค่า 3.72 พบรากไม้ขนาดเล็กมากและเล็กในปริมาณมาก ขนาดปานกลางและใหญ่ในปริมาณปานกลาง
- Bt1 : มีความลึกอยู่ในช่วง 20-37 เซนติเมตร ดินมีสีส้ม (orange; 5 YR 6/6) เป็นดินเนื้อละเอียดแบบดินเหนียว โครงสร้างดินเป็นแบบก้อนเหลี่ยมมุมมน มีปริมาณก้อนกรวดร้อยละ 1.45 ในเนื้อดิน ปฏิกริยาดินมีค่า 3.77 พบรากไม้ขนาดเล็กมากและเล็กในปริมาณมาก ขนาดกลางในปริมาณน้อย
- Bt2 : มีความลึกอยู่ในช่วง 37-58 เซนติเมตร ดินมีสีน้ำตาลปนแดงสว่าง (5 YR 5/8) เป็นดินเนื้อละเอียดแบบดินเหนียว โครงสร้างดินเป็นแบบก้อนเหลี่ยมมุมมน มีปริมาณก้อนกรวดร้อยละ 1.59 ในเนื้อดิน ปฏิกริยาดินมีค่า 3.91 พบรากไม้ขนาดเล็กมากและเล็กในปริมาณปานกลาง ขนาดปานกลางและใหญ่ในปริมาณน้อย
- Bt3 : มีความลึกอยู่ในช่วง 58-76 เซนติเมตร ดินมีสีน้ำตาลปนแดงสว่าง (2.5 YR 5/8) เป็นดินเนื้อละเอียดแบบดินเหนียว โครงสร้างดินเป็นแบบก้อนเหลี่ยมมุมมน มีปริมาณก้อนกรวดร้อยละ 1.63 ในเนื้อดิน ปฏิกริยาดินมีค่า 3.97 พบรากไม้ขนาดเล็กมากและเล็กในปริมาณปานกลาง
- Bt4 : มีความลึกอยู่ในช่วง 76-96 เซนติเมตร ดินมีสีส้ม (2.5 YR 6/8) เป็นดินเนื้อละเอียดแบบดินเหนียว โครงสร้างดินเป็นแบบก้อนเหลี่ยมมุมมน มีปริมาณก้อนกรวดร้อยละ 2.00 ในเนื้อดิน ปฏิกริยาดินมีค่า 4.11 พบรากไม้ขนาดเล็กมากและเล็กในปริมาณน้อย

- Bt5 : มีความลึกอยู่ในช่วง 96-119 เซนติเมตร ดินมีสีส้ม (2.5 YR 6/8) เป็นดินเนื้อละเอียดแบบดินเหนียว โครงสร้างดินเป็นแบบก้อนเหลี่ยมมุมมน มีปริมาณก้อนกรวดร้อยละ 10.11 ในเนื้อดิน ปฏิกริยาดินมีค่า 4.36 พบรากไม้ขนาดเล็กและใหญ่ในปริมาณน้อย
- Bt6 : มีความลึกอยู่ในช่วง 119-148 เซนติเมตร ดินมีสีส้ม (2.5 YR 6/8) เป็นดินเนื้อละเอียดแบบดินเหนียว โครงสร้างดินเป็นแบบก้อนเหลี่ยมมุมมน มีปริมาณก้อนกรวดร้อยละ 6.65 ในเนื้อดิน ปฏิกริยาดินมีค่า 4.68 พบรากไม้ขนาดเล็กในปริมาณน้อย
- Bt7 : มีความลึกอยู่ในช่วง 148-173 เซนติเมตร ดินมีสีส้ม (2.5 YR 6/8) เป็นดินเนื้อละเอียดแบบดินเหนียว โครงสร้างดินเป็นแบบก้อนเหลี่ยมมุมมน มีก้อนกรวดสีขาวแทรกในเนื้อดินและมีปริมาณก้อนกรวดร้อยละ 16.67 ในเนื้อดิน ปฏิกริยาดินมีค่า 4.83 พบรากไม้ขนาดปานกลางในปริมาณน้อย
- Bt8 : มีความลึกอยู่ในช่วง 173-200+ เซนติเมตร ดินมีสีส้ม (2.5 YR 6/8) เป็นดินเนื้อละเอียดแบบดินเหนียว โครงสร้างดินเป็นแบบก้อนเหลี่ยมมุมมน มีก้อนกรวดสีขาวแทรกในเนื้อดิน มีปริมาณก้อนกรวดร้อยละ 14.63 ในเนื้อดิน ปฏิกริยาดินมีค่า 4.83 ไม่พบรากไม้ในชั้นดิน

ดินบริเวณนี้มีความลึกมากและมีการพัฒนาของชั้นดินชั้นบ้าง มีการสะสมของดินเหนียวเพิ่มขึ้นที่ระดับความลึก 20 เซนติเมตร ลงไป (409-460 กรัมต่อกิโลกรัม) เป็นดินที่มีการพัฒนาของชั้นดินค่อนข้างมากและมีอินทรีย์วัตถุสูง ดินจัดอยู่ในอันดับ Ultisols อันดับย่อย Udults กลุ่มดิน Paleudults และกลุ่มดินย่อย Typic Paleudults

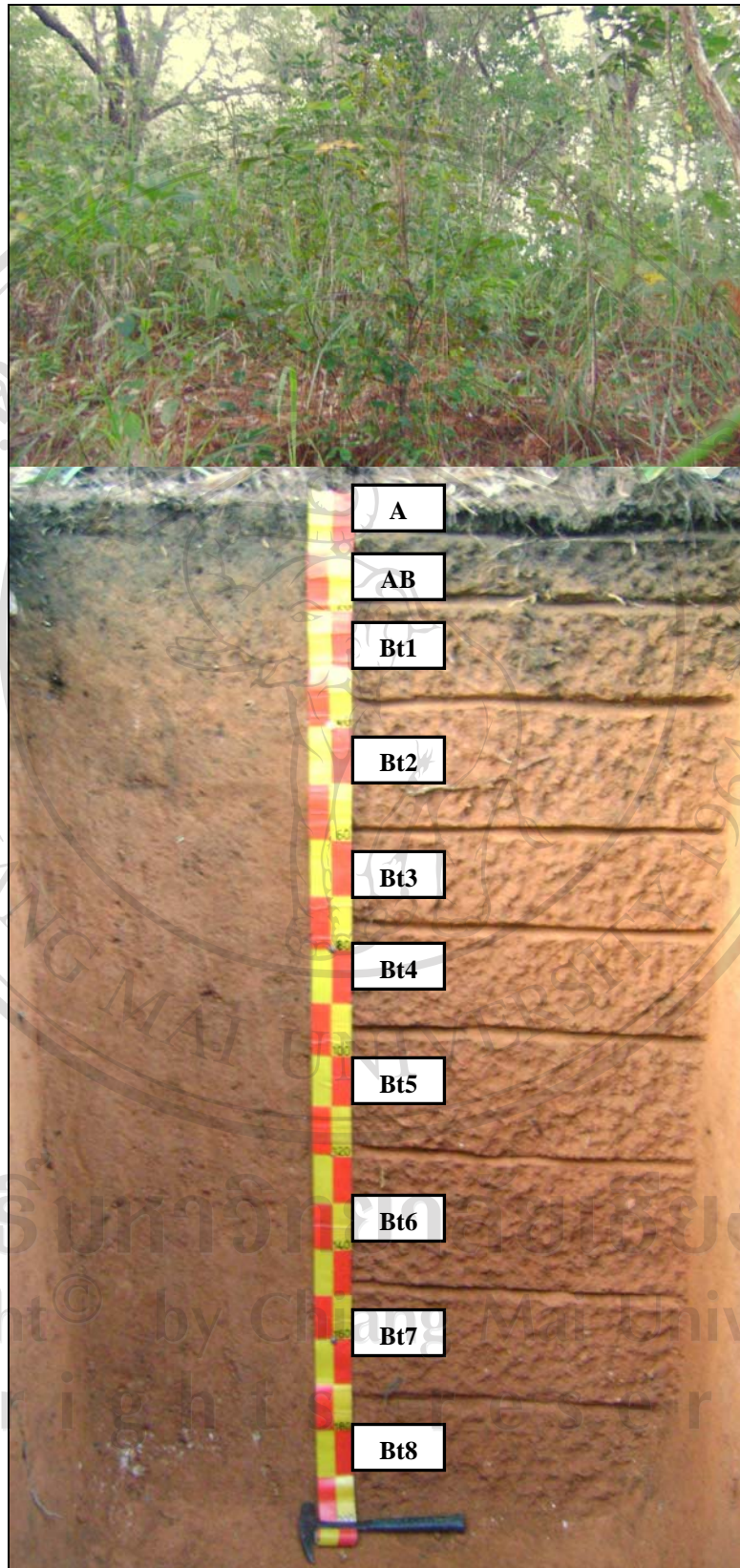

รูปที่ 4-25 ลักษณะภูมิประเทศและหน้าตัดของดินพีดอน 6

(5) ป่าดิบเขา (พีคตอน 7)

ดินป่าดิบเขาบริเวณนี้อยู่ที่ระดับความสูงจากระดับน้ำทะเลปานกลาง 1,208 เมตร มีวัตถุต้นกำเนิดดินเป็นหินแกรนิต ซึ่งเป็นวัตถุต้นกำเนิดดินที่ผุพังอยู่กับที่ พื้นที่มีความลาดชันร้อยละ 80 พันธุ์ไม้เด่น ได้แก่ ก่อแป้น ก่อเดือย ก่อหมาก ทะโล้ เป็นต้น มีดินลึกมากกว่า 200 เซนติเมตร พื้นดินมีชั้นใบไม้ทับถม 2-5 เซนติเมตร การพัฒนาตัวของหน้าตัดดินเป็นแบบ A-AB-Bt1-Bt2-Bt3-Bt4-Bt5-Bt6-BC ดังแสดงในรูปที่ 4-26

- A : มีความลึกอยู่ในช่วง 0-5 เซนติเมตร ดินมีสีน้ำตาล (7.5 YR 2/2) เป็นดินเนื้อหยาบปานกลางแบบดินร่วนปนทราย โครงสร้างดินเป็นแบบก้อนเหลี่ยมมุมมน มีปริมาณก้อนกรวดร้อยละ 1.71 ในเนื้อดิน ปฏิกริยาดินมีค่า 4.00 พบรากไม้ขนาดเล็กมากและเล็กในปริมาณมาก
- AB : มีความลึกอยู่ในช่วง 5-18 เซนติเมตร ดินมีสีน้ำตาลเข้มมาก (very dark brown; 7.5 YR 2/3) เป็นดินเนื้อละเอียดปานกลางแบบดินร่วนเหนียวปนทราย โครงสร้างดินเป็นแบบก้อนเหลี่ยมมุมมน มีปริมาณก้อนกรวดร้อยละ 1.71 ในเนื้อดิน ปฏิกริยาดินมีค่า 4.04 พบรากไม้ขนาดเล็กมากและเล็กในปริมาณมาก ขนาดปานกลางในปริมาณปานกลาง และขนาดใหญ่มากในปริมาณน้อย
- Bt1 : มีความลึกอยู่ในช่วง 18-38 เซนติเมตร ดินมีสีน้ำตาลเข้ม (7.5 YR 3/3) และสีน้ำตาลปนแดงเข้ม (2.5 YR 3/6) (อัตราส่วน 60:40%) เป็นดินเนื้อละเอียดแบบดินเหนียวปนทราย (sandy clay) โครงสร้างดินเป็นแบบก้อนเหลี่ยมมุมมน มีปริมาณก้อนกรวดร้อยละ 2.31 ในเนื้อดิน ปฏิกริยาดินมีค่า 4.30 พบรากไม้ขนาดเล็กมากและเล็กในปริมาณมาก ขนาดปานกลาง ใหญ่และใหญ่มากในปริมาณน้อย
- Bt2 : มีความลึกอยู่ในช่วง 38-61 เซนติเมตร ดินมีสีน้ำตาลปนแดงเข้ม (2.5 YR 3/6) เป็นดินเนื้อละเอียดแบบดินเหนียวปนทราย โครงสร้างดินเป็นแบบก้อนเหลี่ยมมุมมน มีปริมาณก้อนกรวดร้อยละ 3.31 ในเนื้อดิน ปฏิกริยาดินมีค่า 4.45 พบรากไม้ขนาดเล็กมากและเล็กในปริมาณปานกลาง ขนาดปานกลางในปริมาณน้อย
- Bt3 : มีความลึกอยู่ในช่วง 61-87 เซนติเมตร ดินมีสีน้ำตาลปนแดง (2.5 YR 4/8) เป็นดินเนื้อละเอียดแบบดินเหนียวปนทราย โครงสร้างดินเป็นแบบก้อนเหลี่ยมมุมมน มีปริมาณก้อนกรวดร้อยละ 3.41 ในเนื้อดิน ปฏิกริยาดินมีค่า 4.68 พบรากไม้ขนาดเล็กมาก เล็ก และปานกลางในปริมาณปานกลาง

- Bt4 : มีความลึกอยู่ในช่วง 87-118 เซนติเมตร ดินมีสีน้ำตาลปนแดง (2.5 YR 4/8) เป็นดินเนื้อละเอียดแบบดินเหนียวปนทราย โครงสร้างดินเป็นแบบก้อนเหลี่ยมมุมมน มีปริมาณก้อนกรวดร้อยละ 4.59 ในเนื้อดิน ปฏิกริยาดินมีค่า 4.48 มีรากไม้ขนาดเล็กมากเล็กและใหญ่ในปริมาณน้อยและพรั่งของปลวกในชั้นดิน
- Bt5 : มีความลึกอยู่ในช่วง 118-151 เซนติเมตร ดินมีสีน้ำตาลปนแดง (2.5 YR 4/8) เป็นดินเนื้อละเอียดแบบดินเหนียวปนทราย โครงสร้างดินเป็นแบบก้อนเหลี่ยมมุมมน มีกรวดขนาดเล็กและหินผุขนาดใหญ่แทรกร้อยละ 10 ในชั้นดิน โดยมีปริมาณก้อนกรวดร้อยละ 26.47 ในเนื้อดิน ปฏิกริยาดินมีค่า 4.42 พบรากไม้ขนาดเล็กมากและขนาดกลางในปริมาณน้อย
- Bt6 : มีความลึกอยู่ในช่วง 151-172/193 เซนติเมตร ดินมีสีน้ำตาลปนแดง (2.5 YR 4/8) เป็นดินเนื้อละเอียดแบบดินเหนียวปนทราย โครงสร้างดินเป็นแบบก้อนเหลี่ยมมุมมน มีกรวดขนาดเล็กและมีหินผุขนาดใหญ่แทรกร้อยละ 10 ในชั้นดิน โดยมีปริมาณก้อนกรวดร้อยละ 12.32 ในเนื้อดิน ปฏิกริยาดินมีค่า 4.43 ไม่พบรากไม้ในชั้นดิน
- BC : มีความลึกอยู่ในช่วง 172/193-200+ เซนติเมตร ดินมีสีน้ำตาลปนแดง (2.5 YR 4/8) เป็นดินเนื้อละเอียดแบบดินเหนียวปนทราย โครงสร้างดินเป็นแบบก้อนเหลี่ยมมุมมน มีหินผุขนาดใหญ่แทรกร้อยละ 80 ในชั้นดิน พบก้อนกรวดขนาดเล็กแทรกในเนื้อดิน โดยมีปริมาณร้อยละ 15.31 ในเนื้อดิน ปฏิกริยาดินมีค่า 4.41 ไม่พบรากไม้ในชั้นดิน

ดินบริเวณนี้มีความลึกมากและมีการพัฒนาของชั้นดินขึ้นมาพอสมควร มีการสะสมของดินเหนียวเพิ่มขึ้นที่ระดับความลึก 18-172/193 เซนติเมตร (350-401 กรัมต่อกิโลกรัม) มีปริมาณอินทรีย์วัตถุในชั้นดินมาก อยู่ภายใต้สภาพพื้นที่ชุ่มชื้นและเย็น ดินจัดอยู่ในอันดับ Ultisols อันดับย่อย Udults กลุ่มดิน Paleudults และกลุ่มดินย่อย Typic Paleudults

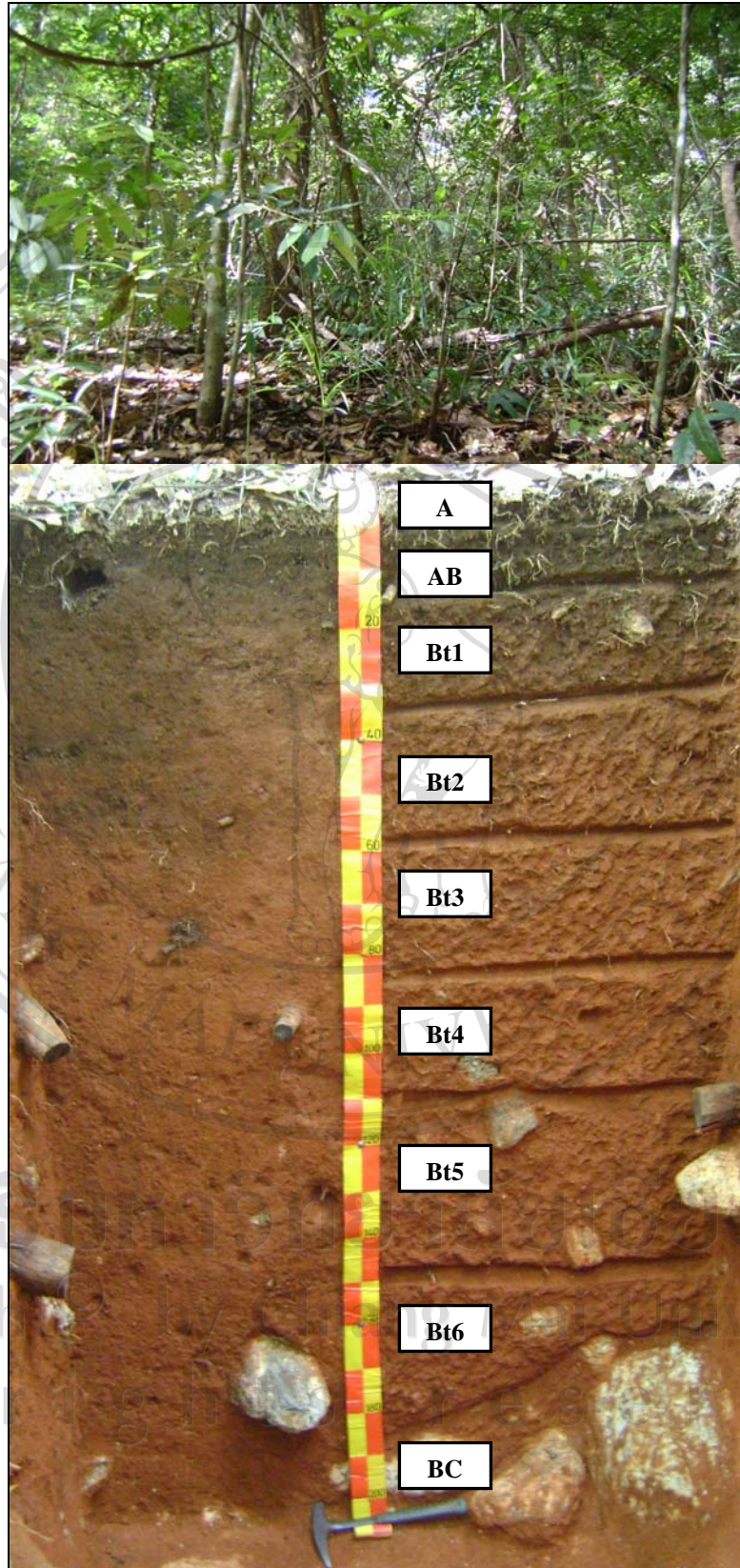

รูปที่ 4-26 ลักษณะภูมิประเทศและหน้าตัดของดินพีดอน 7

การศึกษาชนิดดินและลักษณะของดินป่าไม้ในพื้นที่อื่นๆ โดยคณัย (2548) พบว่า ป่าเต็งรัง ในอำเภอปางมะผ้า จังหวัดแม่ฮ่องสอน มีลักษณะของชั้นดินและชนิดดินผันแปรแตกต่างกันตามพื้นที่ ในพื้นที่หินแกรนิตส่วนใหญ่เป็นดินในอันดับ อัลติซอลส์ ซึ่งเป็นดินที่มีค่าการอิ่มตัวด้วยเบสต่ำ (น้อยกว่าร้อยละ 35) สำหรับพื้นที่หินปูนเป็นดินในอันดับ แอลฟิซอลส์ (Alfisol) มีค่าการอิ่มตัวด้วยเบสสูงกว่าร้อยละ 35 อย่างไรก็ตามดินป่าเต็งรังบางแห่ง เช่น บริเวณคอยอินทนนท์ อาจเป็นดินที่ตื้นมากในอันดับ เอ็นติซอลส์ (Entisol) และลิกปานกลางในอันดับ อินเซปติซอลส์ (เสวียน, 2538) แสงคำ (2552) ศึกษาดินป่าเต็งรังบ้านทรายทอง อำเภอเมือง จังหวัดลำพูน พบว่า ป่าเต็งรังบริเวณหนึ่งขึ้นบนพื้นที่กรวดหินและมีหิน โผล่มาก และอีกบริเวณหนึ่งมีดินตื้นในอันดับ อินเซปติซอลส์

จตุรงค์ (2543) รายงานว่าดินป่าเบญจพรรณบริเวณส่วนพฤกษศาสตร์สมเด็จพระนางเจ้าสิริกิติ์เป็นดินที่มีวัตถุต้นกำเนิดเป็นหินทรายและกรวดมน มีดินลิกปานกลางและจัดอยู่ในอันดับ อินเซปติซอลส์ ขณะที่บางส่วนเป็นดินในอันดับ อัลติซอลส์ ที่เกิดจากหินแกรนิตและหินทราย คณัย (2548) อธิบายว่าป่าเบญจพรรณในอำเภอปางมะผ้าขึ้นบนพื้นที่หินปูนและเป็นดินในอันดับ ออลฟิซอลส์ที่มีการพัฒนาของชั้นดินค่อนข้างดี

จตุรงค์ (2543) ศึกษาดินป่าดิบแล้งบริเวณส่วนพฤกษศาสตร์สมเด็จพระนางเจ้าสิริกิติ์ พบว่า เป็นดินที่ลิกมีการระบายน้ำดีและมีอินทรีย์วัตถุในชั้นดินมาก จัดอยู่ในอันดับ อัลติซอลส์ สำหรับพื้นที่บริเวณริมห้วยที่ลาดชันมากจะมีดินตื้นและอยู่ในอันดับ อินเซปติซอลส์

ดินป่าสนมีความแตกต่างกันระหว่างป่าสนผสมเต็งรังและป่าสนผสมป่าดิบเขา สุนทรและคูสิต (2544) รายงานว่า ดินป่าสนผสมป่าเต็งรังบริเวณอำเภอวัดจันทร์เฉลิมพระเกียรติ จังหวัดเชียงใหม่ มีเนื้อดินค่อนข้างละเอียดตลอดชั้นดิน ไม่มีก้อนกรวดและก้อนหิน จัดอยู่ในอันดับ อัลติซอลส์ ดินในป่าสนผสมป่าดิบเขามีอินทรีย์วัตถุในชั้นดินมากกว่าดินในป่าสนผสมป่าเต็งแต่จัดอยู่ในอันดับเดียวกัน ซึ่งสอดคล้องกับการศึกษาของ ทนงศักดิ์ (2546) ที่ศึกษาบริเวณคอยบ่อหลวง อำเภอฮอด จังหวัดเชียงใหม่

ป่าดิบเขามีดินที่ร่วนลิกและมีปริมาณอินทรีย์วัตถุในชั้นดินมาก อยู่ในอันดับ อัลติซอลส์ อันดับย่อย Ustults Udults และ Humults (จตุรงค์, 2543; คณัย, 2548; กิตติพงษ์, 2551)

4.2.2 สมบัติทางกายภาพ

สมบัติทางกายภาพของดินในป่าชนิดต่างๆ ในพื้นที่ศึกษาอุทยานแห่งชาติดอยสุเทพ-ปุย คือ ความหนาแน่นรวมและเนื้อดินตามข้อมูลที่แสดงในตารางที่ 4.34 และ รูปที่ 4-27

4.2.2.1 ความหนาแน่นรวมของดิน

ความหนาแน่นรวมของดินคือ น้ำหนักดินแห้งต่อหนึ่งหน่วยปริมาตร ซึ่งรวมทั้งส่วนที่เป็นของแข็งและช่องอากาศในดิน (Brady, 1999) เกี่ยวข้องกับการถ่ายเทของอากาศ การซึมผ่านของน้ำ และกิจกรรมของสัตว์ในดิน แต่เดิมนั้นมีหน่วยเป็น กรัมต่อลูกบาศก์เซนติเมตร ($g\ cm^{-3}$) ปัจจุบันมีการเปลี่ยนหน่วยเป็น เมกกะกรัมต่อลูกบาศก์เมตร ($Mg\ m^{-3}$)

(1) ป่าเต็งรัง (พืดอน 1, พืดอน 2 และ พืดอน 3)

ดินป่าเต็งรัง มีความหนาแน่นค่อนข้างต่ำในดินชั้นบนและค่อนข้างสูง (ตารางภาคผนวก 2) ในดินชั้นล่าง มีความผันแปรตามพื้นที่ โดยพบว่า ดินชั้นบน (0-10 เซนติเมตร) ของดินพืดอน 1-3 มีค่าระหว่าง 1.09-1.42 เมกกะกรัมต่อลูกบาศก์เมตร มีค่าเพิ่มขึ้นอยู่ในระดับปานกลางถึงค่อนข้างสูง ในชั้นดินที่อยู่ลึกลงไป (1.31-1.77 เมกกะกรัมต่อลูกบาศก์เมตร) ที่ความลึก 20-80/160 เซนติเมตร

(2) ป่าเบญจพรรณ (พืดอน 4)

ดินป่าเบญจพรรณมีความหนาแน่นต่ำในดินชั้นบน (0-10 เซนติเมตร) (เฉลี่ย 1.10 เมกกะกรัมต่อลูกบาศก์เมตร) ในดินชั้นล่างมีความหนาแน่นสูงขึ้นในระดับค่อนข้างต่ำถึงปานกลาง (1.37-1.6 เมกกะกรัมต่อลูกบาศก์เมตร) ในชั้นดินลึก 100 เซนติเมตร

(3) ป่าดิบแล้ง (พืดอน 5)

ดินป่าดิบแล้งมีความหนาแน่นต่ำมากในดินชั้นบน ที่ระดับความลึก 0-30 เซนติเมตร (0.65-0.89 เมกกะกรัมต่อลูกบาศก์เมตร) มีความหนาแน่นต่ำที่ความลึก 30-160 เซนติเมตร (1.00-1.19 เมกกะกรัมต่อลูกบาศก์เมตร) และมีแนวโน้มค่อนข้างต่ำในชั้นดิน 120-160 เซนติเมตร (1.08-1.24 เมกกะกรัมต่อลูกบาศก์เมตร)

(4) ป่าสน (พืดอน 6)

ดินป่าสน มีความหนาแน่นต่ำมากในดินชั้นบน ที่ระดับความลึก 0-20 เซนติเมตร (0.67-0.82 เมกกะกรัมต่อลูกบาศก์เมตร) มีความหนาแน่นต่ำที่ความลึก 20-100 เซนติเมตร (1.09-1.15 เมกกะกรัมต่อลูกบาศก์เมตร) และค่อนข้างต่ำในชั้นดิน 100-160 เซนติเมตร (1.20-1.23 เมกกะกรัมต่อลูกบาศก์เมตร)

(5) ป่าดิบเขา (พืดอน 7)

ดินป่าดิบเขา มีความหนาแน่นต่ำมากในดินชั้นบน ที่ระดับความลึก 0-60 เซนติเมตร (0.82-0.99 เมกกะกรัมต่อลูกบาศก์เมตร) มีความหนาแน่นต่ำที่ความลึก 60-80 เซนติเมตร (1.05 เมกกะกรัมต่อลูกบาศก์เมตร) และค่อนข้างต่ำในชั้นดิน 80-120 เซนติเมตร (1.20-1.23 เมกกะกรัมต่อลูกบาศก์เมตร)

ดินในป่าทั้ง 5 ชนิด มีความหนาแน่นรวมต่ำในดินชั้นบนและสูงขึ้นในดินชั้นล่าง เกิดจากชั้นบนมีอินทรีย์วัตถุสูงกว่าชั้นล่างและการเคลื่อนย้ายเชิงกล (lessivage) ของอนุภาคขนาดเล็ก และกระบวนการเคลื่อนย้ายวัสดุจากชั้นดินบน (eluviation) ไปสะสมในชั้นดินล่าง ทำให้ดินตอนบนมีอนุภาคขนาดใหญ่เหลืออยู่มาก ส่วนดินตอนล่างจะมีอนุภาคขนาดเล็กโดยเฉพาะดินเหนียวเพิ่มขึ้น (Soil Survey Staff, 1975; Buol *et al.*, 1989; Foth, 1990; Soil Survey Staff, 1996) เมื่อเปรียบเทียบระหว่างป่า 5 ชนิดพบว่า ดินชั้นบนและดินชั้นล่างในป่าเต็งรังและป่าเบญจพรรณมีความหนาแน่นสูงกว่าดินในป่าดิบแล้ง ป่าสนและป่าดิบเขา อย่างไรก็ตามมีความผันแปรเกี่ยวกับความหนาแน่นของดินในแต่ละพื้นที่ของป่าเต็งรังและป่าเบญจพรรณ การที่ดินมีความหนาแน่นสูงเนื่องจากมีไฟป่าในช่วงฤดูแล้ง ทำให้มีการชะกร่อนหน้าดินและอินทรีย์วัตถุปริมาณอินทรีย์วัตถุในชั้นดินจึงมีน้อย สภาพป่าเป็นป่าโปร่ง มีช่องว่างระหว่างเรือนยอดของต้นไม้มาก ทำให้น้ำฝนที่ตกลงมากระทบพื้นดินโดยตรงและทำให้ดินชั้นผิวหน้ามีความหนาแน่นค่อนข้างสูง ขณะที่ดินป่าดิบแล้ง ป่าสนและป่าดิบเขา มีปริมาณอินทรีย์วัตถุสูงตลอดชั้นดินและสูงมากในดินชั้นบน จึงทำให้มีความหนาแน่นรวมของดินต่ำถึงต่ำมาก ป่าสามชนิดนี้ไม่มีไฟป่า จึงทำมีซากพืชปกคลุมบนพื้นป่าและป้องกันการชะกร่อนหน้าดิน ความหนาแน่นของดินจะมีผลต่อการถ่ายเทของอากาศและการซึมผ่านของน้ำลงไปในดิน ซึ่งจะเกิดขึ้นได้ดีในดินที่มีความหนาแน่นต่ำและเกิดขึ้นได้ยากในดินที่มีความหนาแน่นสูง

ความแตกต่างระหว่างความหนาแน่นของดินในป่าเต็งรังและเบญจพรรณ ซึ่งมีไฟป่าเกิดขึ้นทุกปี กับป่าดิบแล้ง ป่าสนและป่าดิบเขาซึ่งไม่มีไฟป่า มีการสอดคล้องกับการศึกษาของ จตุรงค์ (2543) สุนทรและคูตีต (2544) ทนงศักดิ์ (2546) ดนัย (2548) และ กิตติพงษ์ (2551)

4.2.2.2 เนื้อดิน

ดินประกอบด้วยอนุภาค 3 แบบ คือ ดินเหนียว (clay) ทรายแป้ง (silt) และทราย (sand) ดินแต่ละชนิดจะมีสัดส่วนของอนุภาคเหล่านี้แตกต่างกันไป ดินที่มีเนื้อละเอียดจะมีอนุภาคดินเหนียวในสัดส่วนที่มาก ส่วนดินเนื้อหยาบจะมีอนุภาคทรายมาก เมื่อสัดส่วนของอนุภาคดินมีการเปลี่ยนแปลงไปก็จะเกี่ยวข้องกับการพัฒนาของชั้นดิน อย่างไรก็ตามการพัฒนาของชั้นดินได้รับอิทธิพลจากปัจจัยต่างๆ หลายอย่างร่วมกัน เช่น ชนิดพืช ปริมาณน้ำฝน สภาพภูมิประเทศ หินต้นกำเนิดดิน เป็นต้น

ลักษณะเนื้อดินแบ่งออกเป็น 3 กลุ่ม คือ (1) ดินทรายหรือดินเนื้อหยาบ (sandy soils) (2) ดินร่วนหรือดินเนื้อละเอียดปานกลางถึงเนื้อหยาบปานกลาง (loamy soils) และ (3) ดินเหนียวที่มีเนื้อละเอียด (clayey soils)

(1) ป่าเต็งรัง (พีตอน 1, พีตอน 2 และ พีตอน 3)

การกระจายของอนุภาคดินในป่าเต็งรังมีความผันแปรตามพื้นที่

พีตอน 1 ดินชั้นบน (0-10 เซนติเมตร) เป็นดินเนื้อหยาบแบบทรายนดินร่วน(ตารางภาคผนวก 3) มีปริมาณอนุภาคทรายสูงถึง 800-826 กรัมต่อกิโลกรัม และดินเหนียว 39-75 กรัมต่อกิโลกรัม เป็นดินร่วนเนื้อหยาบปานกลางแบบดินร่วนปนทรายที่ความลึก 10-30 เซนติเมตร โดยมีปริมาณอนุภาคทราย 749 กรัมต่อกิโลกรัม และมีดินเหนียว 64-107 กรัมต่อกิโลกรัม แบบดินร่วนเหนียวปนทรายที่ความลึก 30-40 เซนติเมตร มีปริมาณอนุภาคทราย 546 กรัมต่อกิโลกรัม และมีดินเหนียว 273 กรัมต่อกิโลกรัม และในชั้นดินที่ลึกลงไป (40-120 เซนติเมตร) เป็นดินเหนียว โดยมีปริมาณอนุภาคทราย 325-367 กรัมต่อกิโลกรัม และดินเหนียวสูง (509-568 กรัมต่อกิโลกรัม)

พีตอน 2 ดินชั้นบน (0-10 เซนติเมตร) เป็นดินร่วนเนื้อละเอียดปานกลางแบบดินร่วนเหนียวปนทราย มีปริมาณอนุภาคทราย 495-593 กรัมต่อกิโลกรัม และดินเหนียว 215-324 กรัมต่อกิโลกรัม เป็นดินเหนียวที่ความลึก 10-40 เซนติเมตร เป็นดินเหนียว มีปริมาณอนุภาคทราย 325-375 กรัมต่อกิโลกรัมและมีดินเหนียวสูง (451-476 กรัมต่อกิโลกรัม) และที่ 40-60 เซนติเมตร เป็นดินเหนียวปนทราย มีปริมาณทราย 469 กรัมต่อกิโลกรัม และดินเหนียว 375 กรัมต่อกิโลกรัม ที่ความ

ลึก 60-80 เป็นดินร่วนเนื้อละเอียดปานกลางแบบดินร่วนเหนียวปนทรายและที่ 80-160 เซนติเมตร เป็นดินร่วนเหนียว มีปริมาณอนุภาคทราย 426-571 กรัมต่อกิโลกรัม มีปริมาณดินเหนียว 273-358 กรัมต่อกิโลกรัม

พืดอน 3 ดินชั้นบน (0-5 เซนติเมตร) เป็นดินร่วนเนื้อละเอียดปานกลางแบบดินร่วนเหนียวปนทราย มีปริมาณอนุภาคทรายและดินเหนียว 495 และ 256 กรัมต่อกิโลกรัม ตามลำดับ ชั้นดินที่อยู่ลึกลงไปเป็นดินเนื้อละเอียดปานกลางแบบดินร่วนเหนียว มีปริมาณอนุภาคทรายผันแปรระหว่าง 367-444 กรัมต่อกิโลกรัม และดินเหนียวเท่ากับ 324-392 กรัมต่อกิโลกรัม

ดินชั้นบนในป่าเต็งรังมีเนื้อดินผันแปรระหว่างดินเนื้อหยาบแบบดินร่วนเหนียวปนทรายถึงดินร่วนเนื้อละเอียดปานกลางแบบทรายปนดินร่วน ดินชั้นล่างผันแปรระหว่างดินร่วนเนื้อละเอียดปานกลางแบบร่วนเหนียวถึงดินเนื้อละเอียดแบบดินเหนียว ลักษณะเช่นนี้จะมีผลต่อการซึมผ่านของน้ำลงไปชั้นดิน โดยที่น้ำจะซึมผ่านได้ดีในดินชั้นบน แต่ซึมผ่านได้ยากในดินชั้นล่าง

(2) ป่าเบญจพรรณ (พืดอน 4)

ดินชั้นบน (0-40 เซนติเมตร) เป็นดินเนื้อหยาบแบบทรายปนดินร่วน มีปริมาณอนุภาคทรายสูงถึง 593-622 กรัมต่อกิโลกรัม และดินเหนียว 147-197 กรัมต่อกิโลกรัม และในระดับที่ลึกลงไปเป็นดินร่วนเนื้อละเอียดปานกลางแบบดินร่วนเหนียวปนทรายที่ความลึก 40-100 เซนติเมตร โดยมีปริมาณอนุภาคทราย 571-622 กรัมต่อกิโลกรัม และมีดินเหนียว 240-266 กรัมต่อกิโลกรัม

(3) ป่าดิบแล้ง (พืดอน 5)

ดินชั้นบน (0-5 เซนติเมตร) เป็นดินร่วนเนื้อละเอียดปานกลางแบบดินร่วนเหนียวปนทราย มีปริมาณอนุภาคทราย 547 กรัมต่อกิโลกรัม และมีดินเหนียว 265 กรัมต่อกิโลกรัม เป็นดินร่วนเนื้อปานกลางแบบดินร่วนที่ความลึก 5-10 เซนติเมตร โดยมีปริมาณอนุภาคทราย 450 กรัมต่อกิโลกรัม และมีดินเหนียว 349 กรัมต่อกิโลกรัม เป็นดินร่วนเนื้อละเอียดปานกลางแบบดินร่วนเหนียวที่ความลึก 10-30 เซนติเมตร มีปริมาณอนุภาคทราย 422 กรัมต่อกิโลกรัม และมีดินเหนียว 399 กรัมต่อกิโลกรัม และในชั้นที่ลึกลงไป (30-160 เซนติเมตร) เป็นดินเหนียวเนื้อละเอียดแบบดินเหนียว โดยมีปริมาณอนุภาคทราย 317-425 กรัมต่อกิโลกรัม และมีดินเหนียว 408-552 กรัมต่อกิโลกรัม

(4) ป่าสน (พืดอน 6)

ดินชั้นบน (0-5 เซนติเมตร) เป็นดินร่วนเนื้อละเอียดปานกลางแบบดินร่วนเหนียวปนทราย มีปริมาณอนุภาคทราย 493 กรัมต่อกิโลกรัม และมีดินเหนียว 307 กรัมต่อกิโลกรัม เป็นดินร่วนเนื้อ

ละเอียดปานกลางแบบดินร่วนเหนียวที่ความลึก 5-20 เซนติเมตร มีปริมาณอนุภาคทราย 442 กรัม ต่อگیโลกรัม และมีดินเหนียว 358-367 กรัมต่อگیโลกรัม และในชั้นที่ลึกลงไป (20-160 เซนติเมตร) เป็นดินเหนียวเนื้อละเอียดแบบดินเหนียว โดยมีปริมาณอนุภาคทราย 342-416 กรัมต่อگیโลกรัม และมีดินเหนียว 409-460 กรัมต่อگیโลกรัม

(5) ป่าดิบเขา (พีคอน 7)

ดินชั้นบน (0-5 เซนติเมตร) เป็นดินร่วนเนื้อหยาบปานกลางแบบดินร่วนปนทราย โดยมีปริมาณอนุภาคทราย 616 กรัมต่อگیโลกรัม และมีดินเหนียว 198 กรัมต่อگیโลกรัม เป็นดินร่วนเนื้อละเอียดปานกลางแบบดินร่วนเหนียวปนทรายที่ความลึก 5-20 เซนติเมตร มีปริมาณอนุภาคทราย 531 กรัมต่อگیโลกรัม และมีดินเหนียว 312 กรัมต่อگیโลกรัม และในชั้นที่ลึกลงไป (20-120 เซนติเมตร) เป็นดินเหนียวเนื้อละเอียดแบบดินเหนียวปนทราย โดยมีปริมาณอนุภาคทราย 467-493 กรัมต่อگیโลกรัม และมีดินเหนียว 350-401 กรัมต่อگیโลกรัม

สรุปได้ว่า เนื้อดินในป่า 5 ชนิด มีความผันแปรแตกต่างกันบ้าง ดินชั้นบนในป่าเต็งรังและป่าเบญจพรรณเป็นดินเนื้อหยาบถึงดินร่วนเนื้อละเอียดปานกลาง ดินชั้นล่างเป็นดินร่วนเนื้อละเอียดปานกลาง ส่วนดินชั้นบนในป่าดิบแล้งและป่าสนเป็นดินร่วนเนื้อละเอียดปานกลาง ดินชั้นล่างเป็นดินเหนียวเนื้อละเอียด ขณะที่ดินชั้นบนในป่าดิบเขาเป็นดินร่วนเนื้อหยาบปานกลาง ดินชั้นล่างเป็นดินเหนียวเนื้อละเอียด ดินในป่าเหล่านี้มีแนวโน้มสะสมอนุภาคดินเหนียวเพิ่มขึ้นตามความลึก แสดงถึงการเคลื่อนย้ายเชิงกลของอนุภาคขนาดเล็กและกระบวนการเคลื่อนย้ายวัสดุจากชั้นดินบนไปสะสมในชั้นดินล่าง ทำให้ดินตอนบนมีอนุภาคขนาดใหญ่เหลืออยู่มาก ส่วนดินตอนล่างจะมีอนุภาคขนาดเล็ก โดยเฉพาะดินเหนียวเพิ่มขึ้น เข้าเกณฑ์ของชั้นดินล่างวินิจฉัยอาร์จิลลิก

(Soil Survey Staff, 1975; Buol *et al.*, 1989; Soil Survey Staff, 1996)

ตารางที่ 4.34 สมบัติทางกายภาพของดินตามระดับความลึก

Depth (cm.)	Bulk density (Mg m ⁻³)	Particle size distribution (g kg ⁻¹)			Gravel content (%)	Texture
		sand	silt	clay		
Pedon 1 DDF-1						
0-5	1.32	826	135	39	5.23	Loamy sand
5-10	1.42	800	125	75	20.22	Loamy sand
10-20	1.54	749	187	64	18.27	Sandy loam
20 - 30	1.71	749	144	107	15.17	Sandy loam
30 - 40	1.71	546	181	273	14.77	Sandy clay loam
40 - 60	1.61	367	99	534	30.27	Clay
60 - 80	1.77	325	107	568	26.91	Clay
80 - 100	1.63	342	115	543	16.53	Clay
100 - 120	1.59	367	124	509	7.44	Clay
Pedon 2 DDF-2						
0 - 5	1.39	593	192	215	21.15	Sandy clay loam
5-10	1.42	495	181	324	5.78	Sandy clay loam
10-20	1.41	342	198	460	20.50	Clay
20 - 30	1.41	325	199	476	27.46	Clay
30 - 40	1.42	375	174	451	48.79	Clay
40 - 60	1.49	469	156	375	40.10	Sandy clay
60 - 80	1.50	571	156	273	36.65	Sandy clay loam
80 - 100	1.44	418	224	358	19.46	Clay loam
100 - 120	1.45	434	208	358	7.47	Clay loam
120 - 140	1.35	416	243	341	7.01	Clay loam
140 - 160	1.49	416	251	333	11.77	Clay loam
Pedon 3 DDF-3						
0 - 5	1.09	495	249	256	1.72	Sandy clay loam
5-10	1.28	418	224	358	4.58	Clay loam
10-20	1.42	367	250	383	3.68	Clay loam
20 - 30	1.31	367	241	392	6.25	Clay loam
30 - 40	1.41	393	224	383	18.10	Clay loam
40 - 60	1.33	393	224	383	16.53	Clay loam
60 - 80	1.44	444	232	324	15.63	Clay loam
Pedon 4 MDF						
0-5	1.07	597	256	147	34.48	Sandy loam
5-10	1.12	593	253	154	34.48	Sandy loam
10-20	1.40	622	224	154	31.43	Sandy loam
20-30	1.37	593	227	180	37.18	Sandy loam
30-40	1.60	619	184	197	61.55	Sandy loam
40-60	1.48	597	163	240	74.45	Sandy clay loam
60-80	1.47	571	163	266	88.81	Sandy clay loam
80-100	1.56	622	138	240	88.81	Sandy clay loam

ตารางที่ 4.34 (ต่อ)

Depth (cm.)	Bulk density (Mg m ⁻³)	Particle size distribution (g kg ⁻¹)			Gravel content (%)	Texture
		sand	silt	clay		
Pedon 5 DEF						
0-5	0.65	547	188	265	0.00	Sandy clay loam
5-10	0.80	450	201	349	0.00	Loam
10-20	0.52	419	182	399	0.52	Clay loam
20-30	0.89	425	176	399	0.49	Clay loam
30-40	1.00	425	167	408	0.46	Clay
40-60	1.17	342	166	492	0.52	Clay
60-80	1.19	317	166	517	0.85	Clay
80-100	1.11	342	132	526	1.55	Clay
100-120	1.10	342	115	543	2.14	Clay
120-140	1.24	317	131	552	1.53	Clay
140-160	1.08	317	131	552	1.53	Clay
Pedon 6 PF						
0-5	0.67	493	200	307	0.00	Sandy clay loam
5-10	0.78	442	191	367	0.00	Clay loam
10-20	0.82	442	200	358	0.00	Clay loam
20-30	1.10	416	175	409	1.45	Clay
30-40	1.09	365	184	451	1.49	Clay
40-60	1.11	391	174	435	1.59	Clay
60-80	1.15	342	215	443	1.70	Clay
80-100	1.11	367	190	443	3.62	Clay
100-120	1.23	367	190	443	9.94	Clay
120-140	1.20	367	173	460	6.65	Clay
140-160	1.23	342	198	460	12.66	Clay
Pedon 7 MF						
0-5	0.82	616	186	198	1.71	Sandy loam
5-10	0.90	544	157	299	1.71	Sandy clay loam
10-20	0.74	518	158	324	1.83	Sandy clay loam
20-30	0.89	493	157	350	2.31	Sandy clay
30-40	0.82	467	149	384	2.51	Sandy clay
40-60	0.99	475	133	392	3.31	Sandy clay
60-80	1.05	475	124	401	3.41	Sandy clay
80-100	1.23	467	132	401	4.18	Sandy clay
100-120	1.20	467	158	375	6.77	Sandy clay

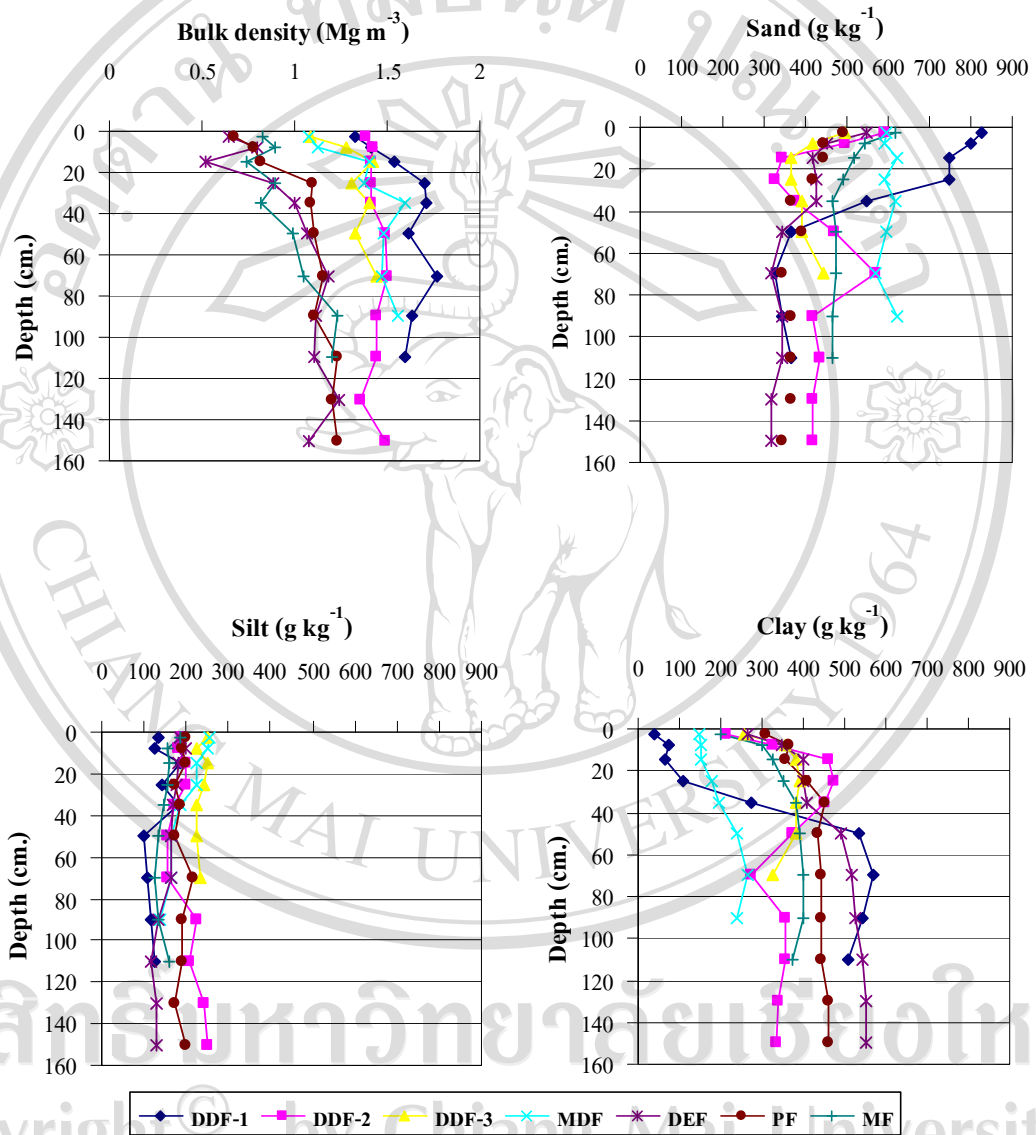

รูปที่ 4-27 แสดงการเปรียบเทียบความหนาแน่นและการกระจายของอนุภาคดินตามระดับความลึก
ในพื้นที่ป่าไม้ 5 ชนิด ในอุทยานแห่งชาติดอยสุเทพ-ปุย จังหวัดเชียงใหม่

ลิขสิทธิ์มหาวิทยาลัยเชียงใหม่
Copyright © by Chiang Mai University
All rights reserved

4.2.3 สมบัติทางเคมี

สมบัติทางเคมีมีความสำคัญต่อสภาพความอุดมสมบูรณ์ของดินหรือความเป็นประโยชน์ของธาตุอาหารในดิน นอกจากนี้ยังเกี่ยวข้องกับกิจกรรมของสิ่งมีชีวิตต่างๆ ในดิน ได้แก่ สัตว์ในดิน เชื้อรา แบคทีเรีย เป็นต้น

สมบัติทางเคมีของดินในป่าทั้ง 5 ชนิด ที่ศึกษาได้แสดงไว้ในตารางที่ 4.35 และรูปที่ 4-28 และข้อจำกัดต่าง ๆ ที่ใช้ในการประเมินระดับสมบัติทางเคมีได้แสดงไว้ในตารางภาคผนวก 4

4.2.3.1 ปฏิกริยาของดิน

ปฏิกริยาของดินมีความผันแปรระหว่างพื้นที่ ดังแสดงไว้ในตารางที่ 4.35 และรูปที่ 4-28

(1) ป่าเต็งรัง (พืดอน 1, พืดอน 2 และ พืดอน 3)

ดินป่าเต็งรังมีปฏิกริยาเป็นกรดโดยมีความผันแปรระหว่างพื้นที่

พืดอน 1 ดินมีค่าปฏิกริยากรดรุนแรงมาก ในดินชั้นบนและเป็นกรดจัดมากในดินชั้นล่าง มีค่าผันแปรอยู่ในช่วง 4.15-5.00 โดยมีค่าต่ำสุดที่ระดับความลึก 0-5 เซนติเมตร

พืดอน 2 ดินมีค่าปฏิกริยาเป็นกรดรุนแรงมากในดินชั้นบนและและเป็นกรดจัดมากในดินชั้นล่าง ความเป็นกรดมีแนวโน้มเพิ่มขึ้นตามความลึกของดิน ดินชั้นบน (0-40 เซนติเมตร) มีค่า pH ผันแปรอยู่ในช่วง 3.66-4.32 ขณะที่ความลึก 40-160 เซนติเมตร มีค่าระหว่าง 4.58-4.88 โดยมีค่าต่ำสุดที่ความลึก 0-5 เซนติเมตร

พืดอน 3 ดินมีค่าปฏิกริยาเป็นกรดรุนแรงที่สุดในดินชั้นบนและเป็นกรดรุนแรงมากในดินชั้นล่าง ดินในบริเวณนี้จึงเป็นกรดมากกว่าในหลุมที่ 1 และ 2 มีค่า pH ผันแปรอยู่ในช่วง 3.36-4.05 โดยมีค่าต่ำสุดที่ระดับความลึก 0-5 เซนติเมตร และสูงสุดที่ความลึก 60-80 เซนติเมตร

การที่ดินในป่าเต็งรังมีปฏิกริยาเป็นกรดเกิดจากปัจจัย 2 อย่าง คือ (1) อิทธิพลของการทับถมและการย่อยสลายของพืชบนพื้นดินและในดิน ซึ่งจะสลายตัวให้กรดอินทรีย์ต่างๆ ลงในดิน ทำให้ปฏิกริยาของดินเป็นกรด และ (2) อิทธิพลหินต้นกำเนิดดิน ซึ่งเป็นหินกลุ่มของหินอัคนีมีแร่ที่เป็นองค์ประกอบเมื่อสลายจะมีปฏิกริยาเป็นกรด พื้นที่ป่าเต็งรังสามบริเวณที่ทำการศึกษามีองค์ประกอบของชนิดพันธุ์แตกต่างกัน โดยเฉพาะในบริเวณหลุมที่ 3 มีไม้สนสามใบเป็นพันธุ์ไม้เด่น ใบสนบนพื้นป่าเมื่อถูกย่อยสลายจะเป็นกรดมากกว่าพันธุ์ไม้ใบกว้างชนิดอื่นและอาจจะมีหินที่สลายตัวให้กรดมากกว่าสองพื้นที่แรก

(2) ป่าเบญจพรรณ (พืดอน 4)

ดินในป่าเบญจพรรณมีปฏิกิริยาดินเป็นกรดจัดถึงจัดมากในดินชั้นบน และเป็นกรดจัดมากในชั้นล่าง โดยมีค่าอยู่ในช่วง 4.53-5.11 มีค่า pH ต่ำสุดที่ระดับความลึก 80-100 เซนติเมตร และสูงสุดที่ระดับความลึก 5-10 เซนติเมตร การที่ pH ค่อนข้างสูงที่ระดับใกล้ผิวดินอาจเป็นผลมาจากน้ำใต้จากการเกิดไฟป่าที่ถูกชะล้างจากผิวดินลงไป อย่างไรก็ตาม ดินป่าเบญจพรรณมีความเป็นกรดน้อยกว่าป่าชนิดอื่น

(3) ป่าดิบแล้ง (พืดอน 5)

ดินในป่าดิบแล้งมีปฏิกิริยาเป็นกรดรุนแรงมากในดินชั้นบน และเป็นกรดจัดมากในดินชั้นล่าง ในดินชั้นบนมีค่า pH ระหว่าง 3.54-4.03 และมีค่า 4.4-4.9 ที่ความลึก 40-140 เซนติเมตร สำหรับที่ความ 140-160 ดินเป็นกรดจัด (pH = 5.10)

(4) ป่าสน (พืดอน 6)

ดินในป่าสนมีปฏิกิริยาเป็นกรดรุนแรงมากที่ระดับความลึก 0-100 เซนติเมตร โดยมีค่า pH ระหว่าง 3.61-4.15 และมีค่าต่ำสุดที่ผิวดิน ในชั้นดินที่อยู่ลึกลงไป (100-160 เซนติเมตร) ดินเป็นกรดจัดมาก มีค่าอยู่ในช่วง 4.41-4.83

(5) ป่าดิบเขา (พืดอน 7)

ดินในป่าดิบเขามีปฏิกิริยาเป็นกรดรุนแรงมากที่ระดับความลึก 0-40 เซนติเมตร โดยมีค่า pH ระหว่าง 4.00-4.34 และมีค่าต่ำสุดที่ผิวดิน สำหรับชั้นดินที่อยู่ลึกลงไป (40-120 เซนติเมตร) ดินเป็นกรดจัดมาก มีค่าอยู่ในช่วง 4.42-4.71

สรุปได้ว่า ดินในป่าทั้ง 5 ชนิด เป็นกรดในระดับที่แตกต่างกัน โดยที่ดินชั้นบนในป่าเต็งรังเป็นกรดรุนแรงมากถึงรุนแรงมากที่สุด ดินชั้นล่างเป็นกรดจัดมากถึงกรดรุนแรงมาก ในป่าดิบแล้งสนและดิบเขา ดินชั้นบนเป็นกรดรุนแรงมาก ดินชั้นล่างเป็นกรดจัดถึงกรดจัดมาก ดินชั้นบนในป่าเบญจพรรณกรดจัดถึงจัดมากและเป็นกรดจัดมากในชั้นล่าง ดังนั้น ดินป่าเต็งรังจึงมีความเป็นกรดมากกว่าป่าชนิดอื่นและดินป่าเบญจพรรณมีความเป็นกรดน้อยกว่า

ดินในทุกพืดอนเป็นกรด ซึ่งเป็นผลมาจากกระบวนการชะล้างประจุบวกต่างออกไปจากหน้าตัดดิน ทำให้มีไฮโดรเจนไอออนสะสมที่ผิวนุภาคของดินเหนียวในปริมาณมากและหน้าตัดดินที่มีค่าปฏิกิริยาดินเป็นกรดมากแสดงว่ามีการชะล้างมากและการพัฒนาการที่ค่อนข้างสูงด้วย

(คณาจารย์ภาควิชาปฐพีวิทยา, 2544; Brady and Weil, 1999) ความเป็นกรดของดินชั้นบนได้รับอิทธิพลอย่างมากจากการย่อยสลายของซากใบไม้ที่ร่วงหล่นและความเป็นกรดของดินชั้นล่างเกิดจากการผุสลายของหินและแร่ สอดคล้องจากการศึกษาของ จตุรงค์ (2543) ดนัย (2548) และ กิตติพงษ์ (2551)

4.2.3.2 อินทรีย์วัตถุ คาร์บอนและไนโตรเจนในดิน

ปริมาณอินทรีย์วัตถุในดินป่าไม้ชนิดต่างๆ มีความแตกต่างกัน ซึ่งขึ้นอยู่กับปัจจัยหลายอย่าง ได้แก่ ชนิดพันธุ์และความหลากหลายของชนิดพันธุ์ไม้ สภาพความอุดมสมบูรณ์ของสังคมพืช การเกิดไฟป่า การชะกร่อนหน้าดิน เป็นต้น ดังแสดงไว้ในตารางที่ 4.35 และรูปที่ 4-28

(1) ป่าเต็งรัง (พืดอน 1, พืดอน 2 และ พืดอน 3)

ดินป่าเต็งรังมีปริมาณอินทรีย์วัตถุต่ำกว่าดินป่าชนิดอื่น พบว่ามีความผันแปรระหว่างพื้นที่สามพื้นที่ ที่อยู่สูงจากระดับน้ำทะเลต่างกัน

พืดอน 1 ดินมีปริมาณอินทรีย์วัตถุอยู่ในระดับที่ต่ำถึงต่ำมาก โดยมีค่าอยู่ในระดับต่ำที่ผิวดิน (0-5 เซนติเมตร) และต่ำมากในชั้นดินที่อยู่ลึกลงไปมีค่าระหว่าง 0.9-9.6 กรัมต่อกิโลกรัม

ปริมาณคาร์บอนและไนโตรเจนในดินมีแนวโน้มเช่นเดียวกับปริมาณอินทรีย์วัตถุ คาร์บอนและไนโตรเจนมีค่าระหว่าง 0.52-5.57 และ 0.30-70 กรัมต่อกิโลกรัม ตามลำดับ ค่าสัดส่วนคาร์บอนต่อไนโตรเจนในดินชั้นบนสุดเท่ากับ 11.14 ชั้นดินที่อยู่ลึกลงไปมีค่า 1.04-6.83

พืดอน 2 อินทรีย์วัตถุในดินมีปริมาณค่อนข้างสูงในดินชั้นบนสุด (0-5 เซนติเมตร) มีค่า 31.3 กรัมต่อกิโลกรัม มีค่าปานกลางที่ความลึก 5-30 เซนติเมตร (15.0-15.7 กรัมต่อกิโลกรัม) ต่ำและต่ำมากที่ระดับความลึกลงไป (2.1-9.4 กรัมต่อกิโลกรัม)

ปริมาณคาร์บอนและไนโตรเจนในดินมีค่าระหว่าง 1.22-18.15 และ 0.2-0.9 กรัมต่อกิโลกรัม ตามลำดับ ค่าสัดส่วนคาร์บอนต่อไนโตรเจนในดินชั้นบนสุดเท่ากับ 20.17 ชั้นดินที่ความลึก 5-30 เซนติเมตร มีค่าระหว่าง 14.50-18.22 ชั้นดินที่อยู่ลึกลงไปมีค่า 3.93-9.55

พืดอน 3 อินทรีย์วัตถุในดินมีปริมาณสูงมากที่ผิวดิน (0-5 เซนติเมตร) มีค่า 59.1 กรัมต่อกิโลกรัม มีค่าค่อนข้างสูงที่ระดับความลึก 5-40 เซนติเมตร (15.7-28.9 กรัมต่อกิโลกรัม) มีค่าต่ำถึงต่ำมากในชั้นดินที่อยู่ลึกลงไป (4.6-9.1 กรัมต่อกิโลกรัม)

ปริมาณคาร์บอนและไนโตรเจนในดินมีค่าระหว่าง 2.67-34.28 และ 0.2-1.6 กรัมต่อกิโลกรัม ตามลำดับ ค่าสัดส่วนคาร์บอนต่อไนโตรเจนในดินชั้นบนสุดเท่ากับ 21.42 ชั้นดินที่ความลึก 5-40 เซนติเมตร มีค่าระหว่าง 11.39-16.35 ชั้นดินที่อยู่ลึกลงไปมีค่า 8.9-26.4

ปริมาณอินทรีย์วัตถุ คาร์บอนและไนโตรเจนมีปริมาณต่ำถึงต่ำมากในดินหลุมที่ 1 มีปริมาณมากขึ้นในหลุมที่ 2 พบว่า หลุมที่ 3 มีปริมาณมากที่สุด

(2) ป่าเบญจพรรณ (พืดอน 4)

อินทรีย์วัตถุในดินป่าเบญจพรรณมีปริมาณอยู่ในระดับที่สูงมากในดินชั้นบน (0-10 เซนติเมตร) โดยมีค่า 54.3-56.0 กรัมต่อกิโลกรัม มีค่าค่อนข้างสูงที่ระดับความลึก 10-20 เซนติเมตร (30.8 กรัมต่อกิโลกรัม) มีค่าปานกลางที่ระดับความลึก 20-40 เซนติเมตร (18.8-21.0 กรัมต่อกิโลกรัม) มีค่าค่อนข้างต่ำที่ระดับความลึก 40-60 เซนติเมตร (13.4 กรัมต่อกิโลกรัม) ต่ำถึงต่ำมากในชั้นดินที่อยู่ลึกลงไป (4.7-6.3 กรัมต่อกิโลกรัม)

ปริมาณคาร์บอนและไนโตรเจนในดินมีค่าระหว่าง 2.73-32.48 และ 0.6-2.3 กรัมต่อกิโลกรัม ตามลำดับ ค่าสัดส่วนคาร์บอนต่อไนโตรเจนในดินชั้นบนสุดเท่ากับ 14.12 ชั้นดินที่ความลึก 5-40 เซนติเมตร มีค่าระหว่าง 11.28-14.31 ชั้นดินที่อยู่ลึกลงไปมีค่า 4.55-9.71

(3) ป่าดิบแล้ง (พืดอน 5)

อินทรีย์วัตถุในดินป่าดิบแล้งมีปริมาณอยู่ในระดับที่สูงมากในดินชั้นบน (0-10 เซนติเมตร) โดยมีค่า 49.4-64.0 กรัมต่อกิโลกรัม มีค่าสูงที่ระดับความลึก 10-20 เซนติเมตร (39.1 กรัมต่อกิโลกรัม) มีค่าค่อนข้างสูงที่ระดับความลึก 20-40 เซนติเมตร (26.6-27.3 กรัมต่อกิโลกรัม) มีค่าปานกลางที่ระดับความลึก 40-60 เซนติเมตร (16.7 กรัมต่อกิโลกรัม) มีค่าค่อนข้างต่ำที่ระดับความลึก 60-100 เซนติเมตร (10.3-12.6 กรัมต่อกิโลกรัม) ต่ำถึงต่ำมากในชั้นดินที่อยู่ลึกลงไป (5.1-6.3 กรัมต่อกิโลกรัม)

ปริมาณคาร์บอนและไนโตรเจนในดินมีค่าระหว่าง 2.96-37.12 และ 0.3-3.1 กรัมต่อกิโลกรัม ตามลำดับ ค่าสัดส่วนคาร์บอนต่อไนโตรเจนในดินชั้นบนสุดเท่ากับ 11.97 ชั้นดินที่ความลึก 5-10 เซนติเมตร มีค่าระหว่าง 20.46 ชั้นดินที่ความลึก 10-100 เซนติเมตร มีค่า 9.14-16.20 ชั้นดินที่อยู่ลึกลงไปมีค่า 7.30-9.97

(4) ป่าสน (พืดอน 6)

อินทรีย์วัตถุในดินป่าสนมีปริมาณอยู่ในระดับที่สูงมากในดินชั้นบน (0-20 เซนติเมตร) โดยมีค่า 47.6-81.6 กรัมต่อกิโลกรัม มีค่าค่อนข้างสูงที่ระดับความลึก 20-30 เซนติเมตร (26.5 กรัมต่อกิโลกรัม) มีค่าค่อนข้างต่ำที่ระดับความลึก 30-60 เซนติเมตร (11.7-14.6 กรัมต่อกิโลกรัม) ต่ำถึงต่ำมากในชั้นดินที่อยู่ลึกลงไป (2.6-8.5 กรัมต่อกิโลกรัม)

ปริมาณคาร์บอนและไนโตรเจนในดินมีค่าระหว่าง 1.51-47.33 และ 0.4-2.2 กรัมต่อกิโลกรัม ตามลำดับ ค่าสัดส่วนคาร์บอนต่อไนโตรเจนในดินชั้นบนสุดเท่ากับ 21.51 ชั้นดินที่ความลึก 5-10 เซนติเมตร มีค่า 22.88 ชั้นดินที่ความลึก 10-80 เซนติเมตร มีค่า 9.86-19.82 ชั้นดินที่อยู่ลึกลงไปมีค่า 3.78-5.50

(5) ป่าดิบเขา (พืดอน 7)

อินทรีย์วัตถุในดินป่าดิบเขามีปริมาณอยู่ในระดับที่สูงมากในดินชั้นบน (0-20 เซนติเมตร) โดยมีค่า 46.8-99.0 กรัมต่อกิโลกรัม มีค่าค่อนข้างสูงที่ระดับความลึก 20-40 เซนติเมตร (25.3-32.2 กรัมต่อกิโลกรัม) มีค่าค่อนข้างต่ำที่ระดับความลึก 40-60 เซนติเมตร (13.4 กรัมต่อกิโลกรัม) มีค่าต่ำในชั้นดินที่อยู่ลึกลงไป (7.3-8.1 กรัมต่อกิโลกรัม)

ปริมาณคาร์บอนและไนโตรเจนในดินมีค่าระหว่าง 4.23-57.42 และ 0.5-4.1 กรัมต่อกิโลกรัม ตามลำดับ ค่าสัดส่วนคาร์บอนต่อไนโตรเจนในดินชั้นบนสุดเท่ากับ 14.00 ชั้นดินที่ความลึก 5-40 เซนติเมตร มีค่าระหว่าง 13.34-15.57 ชั้นดินที่อยู่ลึกลงไปมีค่า 8.46-11.03

ปริมาณอินทรีย์วัตถุทุกพืดอนในชั้นดินบนจะมีปริมาณสูงกว่าในชั้นดินล่างและมีแนวโน้มลดลงตามความลึก สำหรับปริมาณอินทรีย์วัตถุที่สูงในดินบนของทุกพืดอน เป็นผลมาจากการสลายตัวของเศษซากอินทรีย์ที่สะสมอยู่ในดินตามธรรมชาติ ส่วนดินล่างปริมาณอินทรีย์วัตถุจะลงไปสะสมมีอยู่น้อย เนื่องจากในเขตร้อนการย่อยสลายอินทรีย์วัตถุจะเป็นไปอย่างรวดเร็ว การชะละลายลงไปสะสมในดินล่างจึงเกิดน้อย ปริมาณอินทรีย์วัตถุที่วิเคราะห์ได้จึงมีปริมาณต่ำ (Sanchez, 1976; Virgo and Holmes, 1977)

การเกิดไฟป่าและการชะกร่อนหน้าดินเป็นสาเหตุสำคัญที่ทำให้อินทรีย์วัตถุในดินมีปริมาณต่ำ อย่างไรก็ตามในอุทยานแห่งชาติดอยสุเทพ-ปุย มีการป้องกันไฟป่าเป็นอย่างดี แต่บางปีอาจเกิดไฟไหม้ในป่าเต็งรัง ป่าเต็งรังในพืดอน 2 และ 3 มักจะไม่ค่อยมีไฟป่า จึงทำให้มีปริมาณอินทรีย์วัตถุค่อนข้างสูงถึงสูงมาก การเคลื่อนย้ายของอินทรีย์วัตถุลงไปดินชั้นล่างเกิดขึ้นได้น้อย ทำให้ปริมาณอินทรีย์วัตถุในดินชั้นล่างต่ำ เนื่องจากมีการสะสมดินเหนียวในดินชั้นล่างมากและมีการซึมซาบของน้ำลงไปดินชั้นล่างได้น้อย จึงเกิดน้ำไหลบ่าหน้าดินมาก ส่งผลทำให้มีการสูญเสียอินทรีย์วัตถุออกไปจากผิวดินในแต่ละปี ไฟป่ามักจะเกิดขึ้นในป่าเบญจพรรณเช่นกัน แต่มีการซึมผ่านของน้ำลงไปดินได้ดีกว่าป่าเต็งรัง ทำให้มีปริมาณอินทรีย์วัตถุในดินชั้นบนและชั้นล่างมากกว่า ป่าดิบแล้ง ป่าสนและป่าดิบเขา ไม่มีไฟป่า จึงมีการสะสมอินทรีย์วัตถุในดินชั้นบนสูงมากและมีค่อนข้างมากถึงมากในดินชั้นล่าง ลึกลงไปถึง 80-100 เซนติเมตร

ปริมาณไนโตรเจนรวมในดินจะมีรูปแบบที่สอดคล้องกับการเปลี่ยนแปลงอินทรีย์วัตถุในดิน เพราะจากการศึกษาของหลายท่าน พบว่า ไม่มีหินหรือแร่ชนิดใดที่มีไนโตรเจนเป็นองค์ประกอบ ความเป็นประโยชน์ของไนโตรเจนในดินมีผลมาจากการเปลี่ยนรูปอินทรีย์ในโตรเจนเป็นอนินทรีย์ในโตรเจนเท่านั้น และการที่ปริมาณไนโตรเจนรวมในดินมีค่าต่ำมากจะเกิดจากการนำไปใช้ประโยชน์ของพืชและจุลินทรีย์ในดิน จากกระบวนการชะละลาย และจากการสูญเสียในรูปก๊าซ (ไพลูส, 2528; คณาจารย์ภาควิชาปฐพีวิทยา, 2544)

สัดส่วนคาร์บอนต่อไนโตรเจนในดินจะมีค่ามากในดินชั้นบนและน้อยในดินชั้นล่าง โดยทั่วไปอินทรีย์วัตถุในดินที่มีการย่อยสลายสมบูรณ์จะทำให้ค่าสัดส่วนคาร์บอนต่อไนโตรเจนมีค่าประมาณ 10 แต่ถ้ามีค่ามากกว่า 10 แสดงให้เห็นว่าการย่อยสลายของอินทรีย์วัตถุยังคงดำเนินอยู่ สำหรับในดินชั้นล่างที่มีค่าต่ำนั้นแสดงให้เห็นว่ามีอินทรีย์วัตถุในดินน้อย ค่าสัดส่วนคาร์บอนต่อไนโตรเจนของซากใบไม้พันธุ์ไม้ป่าจะแตกต่างกันไปตามชนิดพันธุ์ จะสูงมากในไม้ตระกูลสน ต่ำลงในไม้ใบกว้างและต่ำมากในไม้ใบกว้างตระกูลถั่ว (หาญ, 2551)

4.2.3.3 ฟอสฟอรัส โปแทสเซียม แคลเซียม แมกนีเซียมและโซเดียมที่เป็นประโยชน์ในดิน

ดินในป่าชนิดต่างๆ มีความผันแปรแตกต่างกันของฟอสฟอรัส โปแทสเซียม แคลเซียม แมกนีเซียมและโซเดียมที่เป็นประโยชน์ในดิน ดังแสดงไว้ในตารางที่ 4.35 และรูปที่ 4-28

(1) ป่าเต็งรัง (พืดอน 1, พืดอน และ 2 พืดอน 3)

ดินป่าเต็งรังมีปริมาณฟอสฟอรัสที่เป็นประโยชน์อยู่ในระดับต่ำถึงต่ำมาก ตลอดชั้นดิน ในสามพื้นที่ โดยในดิน พืดอน 1 และ 2 ดินมีปริมาณของฟอสฟอรัสที่เป็นประโยชน์ต่ำมากตลอดชั้นดิน มีค่าผันแปรอยู่ในช่วง 0.44-1.86 และ 0.12-1.49 มิลลิกรัมต่อกิโลกรัม ตามลำดับ ส่วนใน พืดอน 3 ดินมีปริมาณของฟอสฟอรัสที่เป็นประโยชน์ต่ำในดินชั้นผิวหน้า (0-5 เซนติเมตร) (5.35 มิลลิกรัมต่อกิโลกรัม) ชั้นดินที่ลึกลงไปมีค่าอยู่ในระดับที่ต่ำมาก (0.94-2.84 มิลลิกรัมต่อกิโลกรัม)

ปริมาณโปแทสเซียมที่เป็นประโยชน์ในสามพื้นที่มีค่าผันแปรระหว่างปานกลางถึงสูงมาก ในชั้นดินลึก 80-160 เซนติเมตร โดยใน พืดอน 1 ดินมีปริมาณของโปแทสเซียมที่เป็นประโยชน์ในดินชั้นผิวหน้า (0-5 เซนติเมตร) (71.35 มิลลิกรัมต่อกิโลกรัม) ชั้นดินที่ลึกลงไปมีค่าปานกลางถึงสูงและสูงมาก มีค่าผันแปรอยู่ในช่วง 77.19-352.05 มิลลิกรัมต่อกิโลกรัม พืดอน 2 ดินมีปริมาณของโปแทสเซียมที่เป็นประโยชน์ในระดับสูงถึงสูงมากในดินที่ระดับความลึก 0-60 เซนติเมตร (91.81-202.92 มิลลิกรัมต่อกิโลกรัม) ชั้นดินที่ลึกลงไปมีค่าต่ำมากถึงปานกลาง มีค่าผันแปรอยู่ในช่วง 21.33-77.19 มิลลิกรัมต่อกิโลกรัม ส่วนใน พืดอน 3 ดินมีปริมาณของโปแทสเซียมที่เป็นประโยชน์

ในระดับปานกลางในดินที่ระดับความลึก 0-20 เซนติเมตร (65.50-83.04 มิลลิกรัมต่อกิโลกรัม) มีค่าต่ำที่ระดับความลึก 20-30 เซนติเมตร (56.73 มิลลิกรัมต่อกิโลกรัม) มีค่าสูงถึงสูงมากที่ระดับความลึก 30-60 เซนติเมตร (103.51-167.84 มิลลิกรัมต่อกิโลกรัม) ในชั้นดินที่ลึกลงไปมีค่าอยู่ในระดับต่ำ มีค่าผันแปรอยู่ในช่วง 47.95 มิลลิกรัมต่อกิโลกรัม

ปริมาณแคลเซียมที่เป็นประโยชน์มีค่าอยู่ในระดับต่ำมากตลอดชั้นดินลึก 80-160 เซนติเมตร โดยในพีดอน 1, 2 และ 3 ดินมีปริมาณแคลเซียมที่เป็นประโยชน์มีค่าอยู่ในระดับต่ำมากตลอดชั้นดิน ผันแปรระหว่าง 32.11-138.74, 15.52-60.55 และ 15.52-26.18 มิลลิกรัมต่อกิโลกรัม

ปริมาณแมกนีเซียมที่เป็นประโยชน์ในสามพื้นที่มีค่าอยู่ในระดับต่ำถึงต่ำมากตลอดชั้นดินลึก 80-160 เซนติเมตร โดยใน พีดอน 1 ดินมีปริมาณของแมกนีเซียมที่เป็นประโยชน์มีค่าอยู่ในระดับต่ำมากในดินที่ระดับความลึก 0-30 เซนติเมตร ผันแปรระหว่าง 11.87-32.94 มิลลิกรัมต่อกิโลกรัม มีค่าต่ำที่ระดับความลึก 30-60 เซนติเมตร ผันแปรระหว่าง 44.53-67.77 มิลลิกรัมต่อกิโลกรัม และมีค่าอยู่ในระดับต่ำมากในชั้นดินที่ลึกลงไป (18.30-35.35 มิลลิกรัมต่อกิโลกรัม) ส่วนใน พีดอน 2 และ พีดอน 3 ดินมีปริมาณของแมกนีเซียมที่เป็นประโยชน์มีค่าอยู่ในระดับต่ำถึงต่ำมากตลอดชั้นดินลึก ผันแปรระหว่าง 11.31-81.69 และ 4.21-19.06 มิลลิกรัมต่อกิโลกรัม ตามลำดับ

ปริมาณโซเดียมที่เป็นประโยชน์ในสามพื้นที่มีค่าอยู่ในระดับต่ำถึงต่ำมากตลอดชั้นดินลึก 80-160 เซนติเมตร โดยทั้ง พีดอน 1 พีดอน 2 และ พีดอน 3 มีปริมาณของโซเดียมที่เป็นประโยชน์ ผันแปรระหว่าง 3.23-18.81, 3.96-10.42 และ 4.85-7.61 มิลลิกรัมต่อกิโลกรัม ตามลำดับ

(2) ป่าเบญจพรรณ (พีดอน 4)

ดินในป่าเบญจพรรณมีปริมาณของฟอสฟอรัสที่เป็นประโยชน์อยู่ในระดับต่ำในดินชั้นผิวหน้า (0-5 เซนติเมตร) (3.11 มิลลิกรัมต่อกิโลกรัม) ชั้นดินที่ลึกลงไปมีค่าอยู่ในระดับที่ต่ำมาก (0.61-2.98 มิลลิกรัมต่อกิโลกรัม)

ปริมาณของโพแทสเซียมที่เป็นประโยชน์มีค่าอยู่ในระดับสูงมากตลอดชั้นดินลึก 100 เซนติเมตร โดยมีค่าระหว่าง 123.98-328.65 มิลลิกรัมต่อกิโลกรัม

ปริมาณของแคลเซียมที่เป็นประโยชน์มีค่าอยู่ในระดับปานกลางในดินชั้นบน (0-10 เซนติเมตร) มีค่าระหว่าง 1,328.62-1,586.61 มิลลิกรัมต่อกิโลกรัม มีค่าต่ำในชั้นดินที่ระดับความลึก 10-30 เซนติเมตร โดยมีค่าระหว่าง 450.25-505.53 มิลลิกรัมต่อกิโลกรัม และมีค่าอยู่ในระดับที่ต่ำมากในชั้นดินที่อยู่ลึกลงไป (72.39-289.22 มิลลิกรัมต่อกิโลกรัม)

ปริมาณของแมกนีเซียมที่เป็นประโยชน์มีค่าอยู่ในระดับสูงในดินชั้นบนที่ระดับความลึก 5-10 เซนติเมตร (428.91-475.46 มิลลิกรัมต่อกิโลกรัม) มีค่าปานกลางถึงสูงในชั้นดินที่ลึกลงไป ผันแปรระหว่าง 321.42-392.52 มิลลิกรัมต่อกิโลกรัม

ดินมีปริมาณของโซเดียมที่เป็นประโยชน์มีค่าอยู่ในระดับต่ำมากตลอดชั้นดิน ผันแปรระหว่าง 4.17-7.97 มิลลิกรัมต่อกิโลกรัม

3) ป่าดิบแล้ง (พืดอน 5)

ดินในป่าดิบแล้งมีปริมาณของฟอสฟอรัสที่เป็นประโยชน์อยู่ในระดับต่ำในดินชั้นผิวหน้า (0-5 เซนติเมตร) (3.57 มิลลิกรัมต่อกิโลกรัม) ชั้นดินที่ลึกลงไปมีค่าอยู่ในระดับที่ต่ำถึงต่ำมาก (0.39-3.05 มิลลิกรัมต่อกิโลกรัม)

ปริมาณของโพแทสเซียมที่เป็นประโยชน์มีค่าอยู่ในระดับสูงถึงสูงมากตลอดชั้นดินลึก 140 เซนติเมตร โดยมีค่าระหว่าง 97.66-232.16 มิลลิกรัมต่อกิโลกรัม มีค่าอยู่ในระดับต่ำที่ความลึก 140-160 เซนติเมตร มีค่า 56.73 มิลลิกรัมต่อกิโลกรัม

ปริมาณของแคลเซียมที่เป็นประโยชน์มีค่าอยู่ในระดับต่ำมากตลอดชั้นดินลึก 160 เซนติเมตร ผันแปรระหว่าง 15.52-49.88 มิลลิกรัมต่อกิโลกรัม

ปริมาณของแมกนีเซียมที่เป็นประโยชน์มีค่าอยู่ในระดับต่ำมากตลอดชั้นดิน ผันแปรระหว่าง 2.37-11.68 มิลลิกรัมต่อกิโลกรัม

ดินมีปริมาณของโซเดียมที่เป็นประโยชน์มีค่าอยู่ในระดับต่ำมากตลอดชั้นดิน ผันแปรระหว่าง 5.21-9.17 มิลลิกรัมต่อกิโลกรัม

(4) ป่าสน (พืดอน 6)

ดินในป่าสนมีปริมาณของฟอสฟอรัสที่เป็นประโยชน์อยู่ในระดับค่อนข้างต่ำในดินชั้นผิวหน้า (0-5 เซนติเมตร) (7.48 มิลลิกรัมต่อกิโลกรัม) มีค่าต่ำที่ความลึก 5-10 เซนติเมตร (3.98 มิลลิกรัมต่อกิโลกรัม) ชั้นดินที่ลึกลงไปมีค่าอยู่ในระดับที่ต่ำมาก (0.35-2.84 มิลลิกรัมต่อกิโลกรัม)

ปริมาณของโพแทสเซียมที่เป็นประโยชน์มีค่าอยู่ในระดับสูงมากในคิยชั้นผิวหน้า (0-5 เซนติเมตร) มีค่า 121.05 มิลลิกรัมต่อกิโลกรัม มีค่าปานกลางที่ระดับความลึก 5-10 เซนติเมตร มีค่า 68.42 มิลลิกรัมต่อกิโลกรัม มีค่าสูงมากที่ระดับความลึก 10-20 เซนติเมตร (200.00 มิลลิกรัมต่อกิโลกรัม) และมีค่าอยู่ในระดับต่ำมากในชั้นดินที่ลึกลงไป มีค่า 11.74-29.52 มิลลิกรัมต่อกิโลกรัม

ปริมาณของแคลเซียมที่เป็นประโยชน์มีค่าอยู่ในระดับต่ำมากตลอดชั้นดินลึก 160 เซนติเมตร ผันแปรระหว่าง 13.15-47.51 มิลลิกรัมต่อกิโลกรัม

ปริมาณของแมกนีเซียมที่เป็นประโยชน์มีค่าอยู่ในระดับต่ำมากตลอดชั้นดิน ผันแปรระหว่าง 2.37-20.99 มิลลิกรัมต่อกิโลกรัม

ดินมีปริมาณของโซเดียมที่เป็นประโยชน์มีค่าอยู่ในระดับต่ำมากตลอดชั้นดิน ผันแปรระหว่าง 4.43-9.38 มิลลิกรัมต่อกิโลกรัม

(5) ป่าดิบเขา (พีตอน 7)

ดินในป่าดิบเขามีปริมาณของฟอสฟอรัสที่เป็นประโยชน์อยู่ในระดับค่อนข้างต่ำในดินชั้นผิวหน้า (0-5 เซนติเมตร) (8.34 มิลลิกรัมต่อกิโลกรัม) มีค่าค่าที่ความลึก 5-20 เซนติเมตร (3.79-4.76 มิลลิกรัมต่อกิโลกรัม) ชั้นดินที่สึกลงไปมีค่าอยู่ในระดับที่ต่ำมาก (0.70-2.34 มิลลิกรัมต่อกิโลกรัม)

ปริมาณของโพแทสเซียมที่เป็นประโยชน์มีค่าอยู่ในระดับสูงมากตลอดชั้นดินลึก 120 เซนติเมตร โดยมีค่าระหว่าง 121.05-363.74 มิลลิกรัมต่อกิโลกรัม

ปริมาณของแคลเซียมที่เป็นประโยชน์มีค่าอยู่ในระดับต่ำมากตลอดชั้นดินลึก ผันแปรระหว่าง 21.45-192.06 มิลลิกรัมต่อกิโลกรัม

ปริมาณของแมกนีเซียมที่เป็นประโยชน์มีค่าอยู่ในระดับต่ำในดินชั้นบน ที่ระดับความลึก 0-120 เซนติเมตร และมีค่าต่ำมากในชั้นดินที่อยู่สึกลงไป ผันแปรระหว่าง 8.29-26.07 มิลลิกรัมต่อกิโลกรัม

ดินมีปริมาณของโซเดียมที่เป็นประโยชน์มีค่าอยู่ในระดับต่ำมากตลอดชั้นดิน ผันแปรระหว่าง 3.34-8.18 มิลลิกรัมต่อกิโลกรัม

สรุปได้ว่า ดินป่าเต็งรัง ป่าเบญจพรรณและป่าดิบแล้ง มีปริมาณฟอสฟอรัสที่สามารถสกัดได้อยู่ในระดับต่ำถึงต่ำมากตลอดชั้นดิน สำหรับดินในป่าสนและป่าดิบเขานั้นมีปริมาณของฟอสฟอรัสที่สกัดได้ในระดับค่อนข้างต่ำในดินชั้นบนและมีค่าต่ำมากถึงต่ำในชั้นดินที่อยู่สึกลงไป

ดินป่าเต็งรังปริมาณโพแทสเซียมที่สามารถสกัดได้มีค่าปานกลางถึงสูงมาก ส่วนดินในป่าเบญจพรรณมีค่าอยู่ในระดับสูงมากตลอดชั้นดิน ดินป่าดิบแล้งมีค่าอยู่ในระดับสูงถึงสูงมากตลอดชั้นดิน ดินป่าสนมีค่าอยู่ในระดับสูงมากในดินชั้นผิวหน้า ปานกลางถึงสูงมากที่ความลึก 5-20 เซนติเมตร และต่ำมากในชั้นดินที่สึกลงไป สำหรับดินป่าดิบเขานั้นมีค่าสูงมากตลอดชั้นดิน

ดินป่าเต็งรัง ป่าดิบแล้ง ป่าสนและป่าดิบเขามีปริมาณแคลเซียมที่สามารถสกัดได้มีค่าอยู่ในระดับต่ำมากตลอดชั้นดิน ขณะที่ดินป่าเบญจพรรณมีค่าอยู่ในระดับปานกลางในดินชั้นบนมีค่าต่ำและต่ำมากในชั้นดินที่อยู่สึกลงไป

เช่นเดียวกับแคลเซียม ดินป่าเต็งรัง ป่าดิบแล้ง ป่าสนและป่าดิบเขา มีปริมาณแมกนีเซียมที่สามารถสกัดได้มีค่าอยู่ในระดับต่ำถึงต่ำมากตลอดชั้นดิน ส่วนดินป่าเบญจพรรณมีค่าอยู่ในระดับสูงในดินชั้นบนที่ระดับความลึก 5-10 เซนติเมตร และมีค่าปานกลางถึงสูงในชั้นดินที่ลึกลงไป

โซเดียมที่สามารถสกัดได้ในดินป่าไม้ทั้ง 5 ชนิด มีค่าอยู่ในระดับต่ำถึงต่ำมากตลอดชั้นความลึกของดิน

การที่ปริมาณฟอสฟอรัส แคลเซียม แมกนีเซียมและโซเดียมอาหารที่สกัดได้มีค่าต่ำหรือต่ำมากในดินป่าไม้ 5 ชนิดนี้ (ยกเว้น แมกนีเซียมในดินป่าเบญจพรรณที่มีค่าปานกลางถึงสูงและแตกต่างจากป่าชนิดอื่นอย่างชัดเจน) น่าจะเกี่ยวข้องกับปัจจัย 3 อย่าง คือ (1) ปฏิกิริยาของดินที่เป็นกรดรุนแรงมาก ซึ่งจะทำให้ความเป็นประโยชน์ของธาตุอาหารเหล่านี้ต่ำ (Brady, 1974) และ (2) หินต้นกำเนิดดินมีองค์ประกอบทางแร่ของธาตุเหล่านี้ต่ำ สำหรับการที่ดินป่าเบญจพรรณมีแมกนีเซียมสูงอาจเป็นเพราะพื้นที่บริเวณนั้นมีหินต้นกำเนิดดินที่มีองค์ประกอบของธาตุนี้สูง (Pritchett and Fisher, 1987) (3) การชะล้างไปจากหน้าดินหรือชะล้างลงสู่ดินล่าง (สุพัตรา, 2545)

ลิขสิทธิ์มหาวิทยาลัยเชียงใหม่
Copyright© by Chiang Mai University
All rights reserved

ตารางที่ 4.35 สมบัติทางเคมีของดินตามระดับความลึก

Depth (cm.)	pH 1:1	O.M.	O.C.	Total N	C/N	(-----Available (mg kg ⁻¹)-----)				
	H ₂ O	(----- (g kg ⁻¹)-----)	(----- (g kg ⁻¹)-----)	ratio	P	K	Ca	Mg	Na	
Pedon 1 (DDF-1)										
0-5	4.15	9.60	5.57	0.50	11.14	1.86	71.35	138.74	27.76	4.06
5-10	4.33	4.70	2.73	0.70	3.90	0.94	118.13	65.28	16.76	3.23
10-20	4.25	3.00	1.74	0.40	4.35	0.97	115.20	53.44	15.06	3.96
20-30	4.15	3.30	1.91	0.30	6.37	0.99	77.19	54.62	19.30	5.99
30-40	4.26	3.40	1.97	0.60	3.28	1.16	156.14	81.87	26.07	5.94
40-60	4.37	4.70	2.73	0.40	6.83	0.89	352.05	105.57	20.99	11.99
60-80	4.92	1.80	1.04	0.40	2.60	0.44	343.27	67.65	9.99	12.98
80-100	5.00	0.90	0.52	0.50	1.04	0.47	273.10	34.48	6.60	18.81
100-120	4.80	0.90	0.52	0.50	1.04	0.49	273.10	32.11	5.75	17.61
Pedon 2 (DDF-2)										
0-5	3.66	31.30	18.15	0.90	20.17	1.49	91.81	30.92	21.83	3.96
5-10	3.83	15.70	9.11	0.50	18.22	0.79	173.68	15.52	15.91	3.96
10-20	4.10	15.00	8.70	0.60	14.50	0.39	153.22	43.96	25.22	6.98
20-30	4.08	15.30	8.87	0.60	14.78	0.47	164.91	60.55	33.68	5.78
30-40	4.32	9.40	5.45	0.60	9.08	0.39	91.81	23.82	15.06	7.87
40-60	4.64	4.90	2.84	0.40	7.10	0.32	202.92	20.26	13.37	5.32
60-80	4.88	3.30	1.91	0.20	9.55	0.42	39.18	15.52	12.53	4.64
80-100	4.58	2.70	1.57	0.40	3.93	0.37	77.19	28.55	12.53	10.42
100-120	4.67	2.20	1.28	0.30	4.27	0.12	36.26	27.37	30.30	8.81
120-140	4.73	2.10	1.22	0.30	4.07	0.15	21.33	29.74	15.91	6.77
140-160	4.71	3.20	1.86	0.40	4.65	0.12	24.96	56.99	15.06	6.31
Pedon 3 (DDF-3)										
0-5	3.36	59.10	34.28	1.60	21.43	5.35	83.04	26.18	14.22	5.52
5-10	3.42	28.90	16.76	1.10	15.24	2.10	65.50	15.52	6.60	6.51
10-20	3.63	16.80	9.74	0.80	12.18	1.22	74.27	19.08	6.60	7.61
20-30	3.72	15.70	9.11	0.80	11.39	1.39	56.73	15.52	5.75	4.85
30-40	3.72	16.60	9.63	0.60	16.05	1.16	167.84	22.63	4.91	4.95
40-60	3.83	9.10	5.28	0.20	26.40	0.94	103.51	26.18	5.75	6.51
60-80	4.05	4.60	2.67	0.30	8.90	2.84	47.95	17.89	6.60	5.99
Pedon 4 (MDF)										
0-5	4.91	56.00	32.48	2.30	14.12	3.11	200.00	1328.62	428.91	4.17
5-10	5.11	54.30	31.49	2.20	14.31	2.98	328.65	1586.61	475.46	7.30
10-20	4.59	30.80	17.86	1.30	13.74	1.89	147.37	505.53	330.74	5.47
20-30	4.91	21.00	12.18	0.90	13.53	1.07	179.53	450.25	325.66	5.16
30-40	4.84	18.80	10.90	0.80	13.63	1.07	229.24	289.22	373.05	5.63
40-60	5.00	13.40	7.77	0.80	9.71	0.61	314.04	130.45	351.90	5.11
60-80	4.93	6.30	3.65	0.60	6.08	0.61	123.98	129.27	392.52	7.97
80-100	4.53	4.70	2.73	0.60	4.55	0.89	123.98	72.39	321.43	4.74

ตารางที่ 4.35 (ต่อ)

Depth (cm.)	pH 1:1	O.M.	O.C.	Total N	C/N	(-----Available (mg kg ⁻¹)-----)				
	H ₂ O	(----- (g kg ⁻¹)-----)	(----- (g kg ⁻¹)-----)	(----- (g kg ⁻¹)-----)	ratio	P	K	Ca	Mg	Na
Pedon 5 (DEF)										
0-5	3.54	64.00	37.12	3.10	11.97	3.57	192.46	21.45	11.68	5.78
5-10	3.74	49.40	28.65	1.40	20.46	2.01	97.66	16.71	8.29	5.21
10-20	3.96	39.10	22.68	1.40	16.20	3.05	118.13	25.00	9.99	5.99
20-30	3.94	27.30	15.83	1.00	15.83	1.71	153.22	21.45	8.29	5.00
30-40	4.03	26.60	15.43	1.00	15.43	1.66	112.28	20.26	5.57	9.17
40-60	4.40	16.70	9.69	0.60	16.15	0.94	115.20	23.82	6.60	6.57
60-80	4.65	12.60	7.31	0.80	9.14	0.93	232.16	21.45	5.75	6.72
80-100	4.88	10.30	5.97	0.50	11.94	1.04	164.91	51.07	6.60	5.26
100-120	4.61	5.80	3.36	0.40	8.40	0.85	126.90	34.48	5.75	5.84
120-140	4.90	6.30	3.65	0.50	7.30	0.39	132.75	49.88	4.06	6.67
140-160	5.10	5.10	2.96	0.30	9.87	0.49	56.73	15.52	2.37	5.84
Pedon 6 (PF)										
0-5	3.61	81.60	47.33	2.20	21.51	7.48	121.05	47.51	20.99	8.60
5-10	3.75	63.10	36.60	1.60	22.88	3.98	68.42	30.92	15.91	5.47
10-20	3.71	47.60	27.61	1.40	19.72	2.84	200.00	20.26	11.68	9.38
20-30	3.75	26.50	15.37	0.90	17.08	2.16	29.52	13.15	6.60	4.74
30-40	3.81	14.60	8.47	0.60	14.12	1.69	26.25	16.71	5.75	5.78
40-60	3.93	11.70	6.79	0.50	13.58	1.07	23.67	14.34	4.91	9.28
60-80	3.97	8.50	4.93	0.50	9.86	0.89	18.99	11.97	2.37	4.95
80-100	4.15	3.80	2.20	0.40	5.50	0.44	15.60	13.15	5.75	9.02
100-120	4.41	3.00	1.74	0.40	4.35	0.49	15.95	19.05	3.22	6.41
120-140	4.63	3.60	2.09	0.40	5.23	0.35	13.96	17.89	3.22	4.43
140-160	4.83	2.60	1.51	0.40	3.78	0.37	11.74	16.71	7.45	5.21
Pedon 7 (MF)										
0-5	4.00	99.00	57.42	4.10	14.00	8.34	235.09	192.06	112.39	8.18
5-10	4.02	55.20	32.02	2.30	13.92	4.76	121.05	47.51	71.77	4.33
10-20	4.06	46.80	27.14	2.00	13.57	3.79	252.63	29.74	40.45	6.20
20-30	4.34	32.20	18.68	1.20	15.57	2.34	264.33	21.45	26.07	4.22
30-40	4.32	25.30	14.67	1.10	13.34	1.56	141.52	25.00	23.53	3.54
40-60	4.45	13.40	7.77	0.80	9.71	1.04	319.88	32.11	26.07	5.89
60-80	4.71	7.60	4.41	0.40	11.03	0.85	363.74	25.00	23.53	3.34
80-100	4.58	8.10	4.70	0.50	9.40	0.70	185.38	28.55	15.06	5.42
100-120	4.42	7.30	4.23	0.50	8.46	0.74	121.05	26.18	8.29	5.05

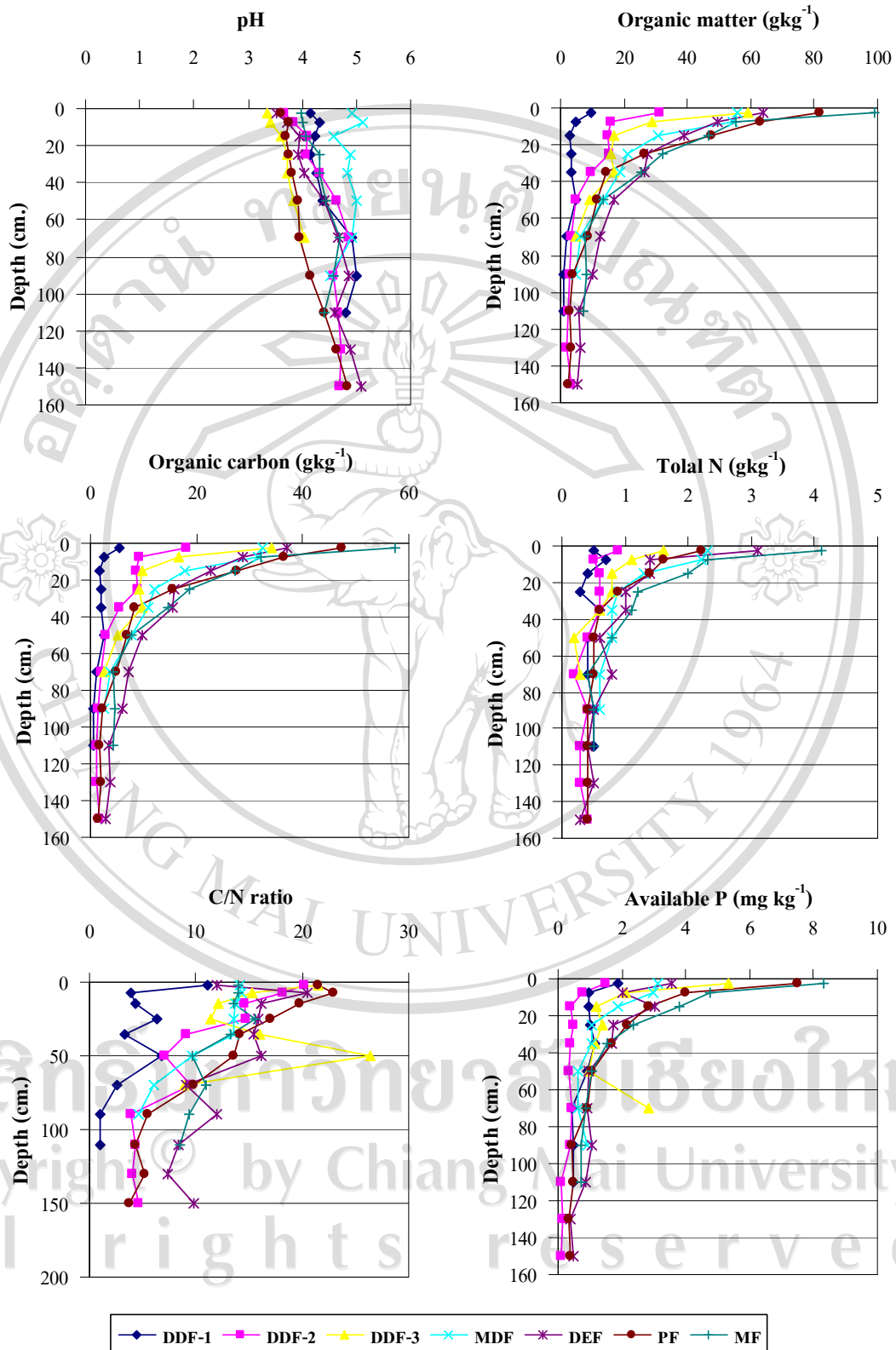

รูปที่ 4-28 ความสัมพันธ์ระหว่างค่าปฏิกิริยาดิน ปริมาณอินทรีย์วัตถุและคาร์บอนในอินทรีย์วัตถุ กับความลึกของดินที่ทำการศึกษาภายใต้สภาพป่าไม้ชนิดต่างๆ

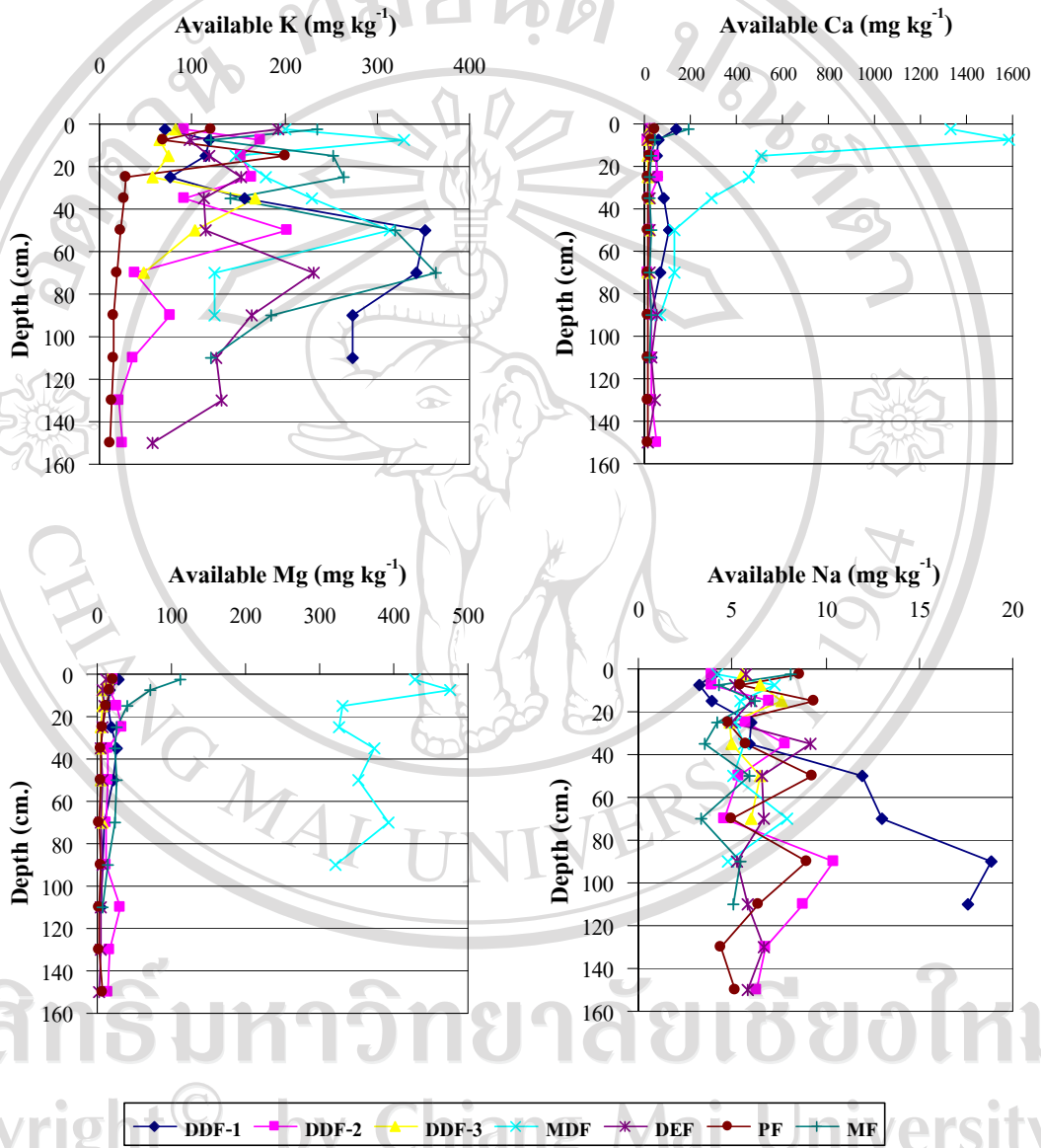

ลิขสิทธิ์มหาวิทยาลัยเชียงใหม่
Copyright © by Chiang Mai University
All rights reserved

รูปที่ 4-28 (ต่อ)

4.2.3.4 ค่าความจุแลกเปลี่ยนไอออนบวก

ค่าความจุแลกเปลี่ยนไอออนบวกของดินในพื้นที่ป่าชนิดต่างๆ ได้แสดงไว้ในตารางที่ 4.36 และรูปที่ 4-29 ข้อจำกัดต่าง ๆ ที่ใช้ในการประเมินระดับค่าความจุแลกเปลี่ยนไอออนบวกได้แสดงไว้ในตารางภาคผนวก 4

(1) ป่าเต็งรัง (พืดอน 1, พืดอน 2 และ พืดอน 3)

ค่าความจุแลกเปลี่ยนไอออนบวกในดินป่าเต็งรังมีระดับต่ำตลอดชั้นความลึก และมีความผันแปรตามพื้นที่ โดยในดินพืดอน 1 มีค่าความจุแลกเปลี่ยนไอออนบวกในดินอยู่ในระดับต่ำตลอดชั้นความลึก (1.20-7.09 เซนติโมลต่อกิโลกรัม) และมีแนวเพิ่มขึ้นตามความลึก ดินในพืดอน 2 มีค่าความจุแลกเปลี่ยนไอออนบวกในดินอยู่ในระดับต่ำตลอดชั้นความลึก (3.54-5.86 เซนติโมลต่อกิโลกรัม) และมีแนวลดลงตามความลึก ส่วนในพืดอน 3 นั้น มีค่าความจุแลกเปลี่ยนไอออนบวกในดินอยู่ในระดับต่ำตลอดชั้นความลึกเช่นกัน (5.12-8.51 เซนติโมลต่อกิโลกรัม) และมีปริมาณใกล้เคียงกันในชั้นดินบนและล่าง

(2) ป่าเบญจพรรณ (พืดอน 4)

ค่าความจุแลกเปลี่ยนไอออนบวกในดินบน (0-30 เซนติเมตร) อยู่ในระดับปานกลาง (11.49-16.17 เซนติโมลต่อกิโลกรัม) มีค่าต่ำในชั้นดินลึกลงไป (6.55-9.15 เซนติโมลต่อกิโลกรัม) และมีแนวลดลงตามความลึก

(3) ป่าดิบแล้ง (พืดอน 5)

ค่าความจุแลกเปลี่ยนไอออนบวกในดินบน (0-20 เซนติเมตร) อยู่ในระดับปานกลาง (10.79-17.15 เซนติโมลต่อกิโลกรัม) มีค่าต่ำในชั้นดินลึกลงไป (5.20-9.11 เซนติโมลต่อกิโลกรัม) และมีแนวลดลงตามความลึก

(4) ป่าสน (พืดอน 6)

ค่าความจุแลกเปลี่ยนไอออนบวกในดินบน (0-20 เซนติเมตร) อยู่ในระดับปานกลาง (13.89-17.39 เซนติโมลต่อกิโลกรัม) มีค่าต่ำในชั้นดินลึกลงไป (4.56-9.99 เซนติโมลต่อกิโลกรัม) และมีแนวลดลงตามความลึก

(5) ป่าดิบเขา (พีคอน 7)

ค่าความจุแลกเปลี่ยนไอออนบวกในผิวดิน (0-5 เซนติเมตร) อยู่ในระดับสูง (23.14 เซนติเมตรต่อกิโลกรัม) มีระดับปานกลางที่ความลึก 5-30 เซนติเมตร ส่วนในชั้นดินลึกลงไปนั้น มีระดับต่ำ (5.30-9.49 เซนติเมตรต่อกิโลกรัม) และมีแนวโน้มลดลงตามความลึก

การคำนวณค่าความจุแลกเปลี่ยนไอออนบวกได้จากผลรวมของไอออนบวกที่เป็นต่างกับกรดที่สกัดได้ ในเขตสภาพภูมิอากาศแบบมรสุมเขตร้อนและแบบกึ่งร้อนชื้น จึงมีกระบวนการชะละลายทำให้สูญเสียไอออนบวกที่เป็นต่างไปจากหน้าตัดดิน ซึ่งเป็นลักษณะของดินเขตร้อนที่มีพัฒนาการมาก (Thompson and Troeh, 1978; Sanchez et al., 1983) ปริมาณต่างรวมที่สกัดได้จะถูกควบคุมโดยโพแทสเซียมและแคลเซียม เนื่องจากมีปริมาณที่สกัดได้สูงกว่าตัวอื่น ซึ่งเป็นลักษณะเด่นของดินที่มีการพัฒนาการสภาพป่าไม้ในเขตร้อน (Buol et al., 1989) สำหรับปริมาณความเป็นกรดที่สกัดได้ส่วนใหญ่จะมีความสัมพันธ์กับค่าปฏิกิริยาดินและปริมาณอินทรีย์วัตถุในดิน เพราะเมื่ออินทรีย์วัตถุสลายตัวอนุโมลกรดในอินทรีย์วัตถุก็จะแตกตัวให้ไฮโดรเจนไอออน (Brady and Weil, 1999; นิวัติ, 2546)

4.2.3.5 ค่าอัตราร้อยละความอิ่มตัวเบส

ค่าอัตราร้อยละความอิ่มตัวเบสของดิน ได้แสดงไว้ในตารางที่ 4.36 และรูปที่ 4-29

ดินชั้นบนในป่าเต็งรังมีค่าอัตราร้อยละความอิ่มตัวเบสต่ำถึงปานกลาง โดยใน พีคอน 1 ดินชั้นบนมีค่าอยู่ในระดับปานกลางในพีคอนที่ 2 และ 3 มีค่าอยู่ในระดับต่ำ ส่วนดินชั้นล่างในทุกพีคอนมีค่าอยู่ในระดับต่ำ ดินในป่าเบญจพรรณมีแนวโน้มค่าอัตราร้อยละความอิ่มตัวเบสในระดับปานกลางตลอดชั้นความลึก ส่วนในป่าดิบแล้ง ป่าสนและป่าดิบเขา มีค่าอัตราร้อยละความอิ่มตัวเบสต่ำตลอดชั้นความลึก

ดินภายใต้สภาพป่าไม้ที่ศึกษา มีค่าอัตราร้อยละความอิ่มตัวเบสต่ำถึงปานกลาง เป็นผลมาจากการที่ดินมีการพัฒนาการมาก่อนข้างสูงถึงสูง ผ่านสภาพการชะละลายที่ยาวนาน และธาตุประจุบวกที่เป็นต่างบางธาตุถูกพันธู้ไว้ในป่าดูดซึมไปใช้ประโยชน์ ทำให้ธาตุประจุบวกที่เป็นต่างคงเหลืออยู่ในดินน้อย ประกอบกับการปลดปล่อยกรดอินทรีย์จากซากพืชทำให้มีค่าความจุแลกเปลี่ยนไอออนบวกในดินสูง ในดินป่าบางพื้นที่ที่มีค่าปานกลางเป็นผลมาจากปริมาณของแคลเซียมและแมกนีเซียมในหินต้นกำเนิดดิน ซึ่งสอดคล้องกับปริมาณต่างรวมที่สกัดได้ ความเป็นกรดที่สกัดได้ และค่าความจุในการแลกเปลี่ยนไอออน (Brady and Weil, 1999)

ตารางที่ 4.36 ค่าความจุแลกเปลี่ยนไอออนบวกและค่าอัตราร้อยละความอิ่มตัวเบส

Depth (cm.)	(----- cmol kg^{-1} -----)				sum of base (----- cmol kg^{-1} -----)	Extr. acidity (----- cmol kg^{-1} -----)	CEC by sum	B.S. by sum (%)
	K	Ca	Mg	Na				
Pedon 1 (DDF-1)								
0-5	0.18	0.69	0.23	0.02	1.12	0.84	1.96	57.12
5-10	0.30	0.33	0.14	0.01	0.78	0.52	1.30	59.95
10-20	0.29	0.27	0.12	0.02	0.70	0.50	1.20	58.50
20-30	0.20	0.27	0.16	0.03	0.65	1.15	1.80	36.36
30-40	0.40	0.41	0.21	0.03	1.05	1.79	2.84	36.89
40-60	0.90	0.53	0.17	0.05	1.65	5.30	6.95	23.76
60-80	0.88	0.34	0.08	0.06	1.35	4.83	6.18	21.91
80-100	0.70	0.17	0.05	0.08	1.01	6.08	7.09	14.20
100-120	0.70	0.16	0.05	0.08	0.98	5.29	6.27	15.67
Pedon 2 (DDF-2)								
0-5	0.23	0.15	0.18	0.02	0.59	5.27	5.86	10.00
5-10	0.44	0.08	0.13	0.02	0.67	4.17	4.84	13.84
10-20	0.39	0.22	0.21	0.03	0.85	4.81	5.66	15.00
20-30	0.42	0.30	0.28	0.03	1.03	4.65	5.68	18.06
30-40	0.23	0.12	0.12	0.03	0.51	4.99	5.50	9.30
40-60	0.52	0.10	0.11	0.02	0.75	4.53	5.28	14.27
60-80	0.10	0.08	0.10	0.02	0.30	4.14	4.44	6.78
80-100	0.20	0.14	0.10	0.05	0.49	3.37	3.86	12.65
100-120	0.09	0.14	0.25	0.04	0.52	3.12	3.64	14.20
120-140	0.05	0.15	0.13	0.03	0.36	3.18	3.54	10.26
140-160	0.06	0.28	0.12	0.03	0.50	3.14	3.64	13.71
Pedon 3 (DDF-3)								
0-5	0.21	0.13	0.12	0.02	0.48	6.15	6.63	7.30
5-10	0.17	0.08	0.05	0.03	0.33	8.18	8.51	3.85
10-20	0.19	0.10	0.05	0.03	0.37	5.90	6.27	5.94
20-30	0.15	0.08	0.05	0.02	0.29	6.90	7.19	4.05
30-40	0.43	0.11	0.04	0.02	0.60	6.19	6.79	8.90
40-60	0.26	0.13	0.05	0.03	0.47	5.77	6.24	7.55
60-80	0.12	0.09	0.05	0.03	0.29	4.83	5.12	5.71
Pedon 4 (MDF)								
0-5	0.51	6.62	3.53	0.02	10.68	5.07	15.75	67.79
5-10	0.84	7.90	3.91	0.03	12.69	3.48	16.17	78.46
10-20	0.38	2.52	2.72	0.02	5.64	5.85	11.49	49.09
20-30	0.46	2.24	2.68	0.02	5.40	8.93	14.33	37.71
30-40	0.59	1.44	3.07	0.02	5.12	4.03	9.15	55.97
40-60	0.80	0.65	2.90	0.02	4.37	4.22	8.59	50.89
60-80	0.32	0.64	3.23	0.03	4.23	2.60	6.83	61.88
80-100	0.32	0.36	2.65	0.02	3.34	3.21	6.55	51.05

ตารางที่ 4.36 (ต่อ)

Depth (cm.)	(----- cmol kg^{-1} -----)				sum of base	Extr. acidity	CEC by sum	B.S. by sum (%)
	K	Ca	Mg	Na	(----- cmol kg^{-1} -----)	(----- cmol kg^{-1} -----)		
Pedon 5 (DEF)								
0-5	0.49	0.11	0.10	0.03	0.72	16.43	17.15	4.20
5-10	0.25	0.08	0.07	0.02	0.42	10.85	11.27	3.76
10-20	0.30	0.12	0.08	0.03	0.53	10.26	10.79	4.96
20-30	0.39	0.11	0.07	0.02	0.59	8.40	8.99	6.55
30-40	0.29	0.10	0.05	0.04	0.47	8.64	9.11	5.20
40-60	0.29	0.12	0.05	0.03	0.50	7.17	7.67	6.47
60-80	0.59	0.11	0.05	0.03	0.78	6.33	7.11	10.93
80-100	0.42	0.25	0.05	0.02	0.75	4.67	5.42	13.90
100-120	0.32	0.17	0.05	0.03	0.57	5.27	5.84	9.74
120-140	0.34	0.25	0.03	0.03	0.65	5.03	5.68	11.45
140-160	0.15	0.08	0.02	0.03	0.27	4.93	5.20	5.14
Pedon 6 (PF)								
0-5	0.31	0.24	0.17	0.04	0.76	16.63	17.39	4.35
5-10	0.18	0.15	0.13	0.02	0.48	14.05	14.53	3.33
10-20	0.51	0.10	0.10	0.04	0.75	13.14	13.89	5.40
20-30	0.08	0.07	0.05	0.02	0.22	9.77	9.99	2.16
30-40	0.07	0.08	0.05	0.03	0.22	7.53	7.75	2.88
40-60	0.06	0.07	0.04	0.04	0.21	6.78	6.99	3.04
60-80	0.05	0.06	0.02	0.02	0.15	5.99	6.14	2.43
80-100	0.04	0.07	0.05	0.04	0.19	5.29	5.48	3.50
100-120	0.04	0.09	0.03	0.03	0.19	5.85	6.04	3.15
120-140	0.04	0.09	0.03	0.02	0.17	4.39	4.56	3.74
140-160	0.03	0.08	0.06	0.02	0.20	5.00	5.20	3.79
Pedon 7 (MF)								
0-5	0.60	0.96	0.93	0.04	2.52	20.62	23.14	10.88
5-10	0.31	0.24	0.59	0.02	1.16	15.85	17.01	6.79
10-20	0.65	0.15	0.33	0.03	1.15	12.68	13.83	8.35
20-30	0.68	0.11	0.21	0.02	1.02	10.53	11.55	8.80
30-40	0.36	0.12	0.19	0.02	0.70	8.79	9.49	7.33
40-60	0.82	0.16	0.21	0.03	1.22	6.05	7.27	16.76
60-80	0.93	0.12	0.19	0.01	1.26	4.60	5.86	21.56
80-100	0.47	0.14	0.12	0.02	0.76	4.84	5.60	13.64
100-120	0.31	0.13	0.07	0.02	0.53	4.77	5.30	10.00

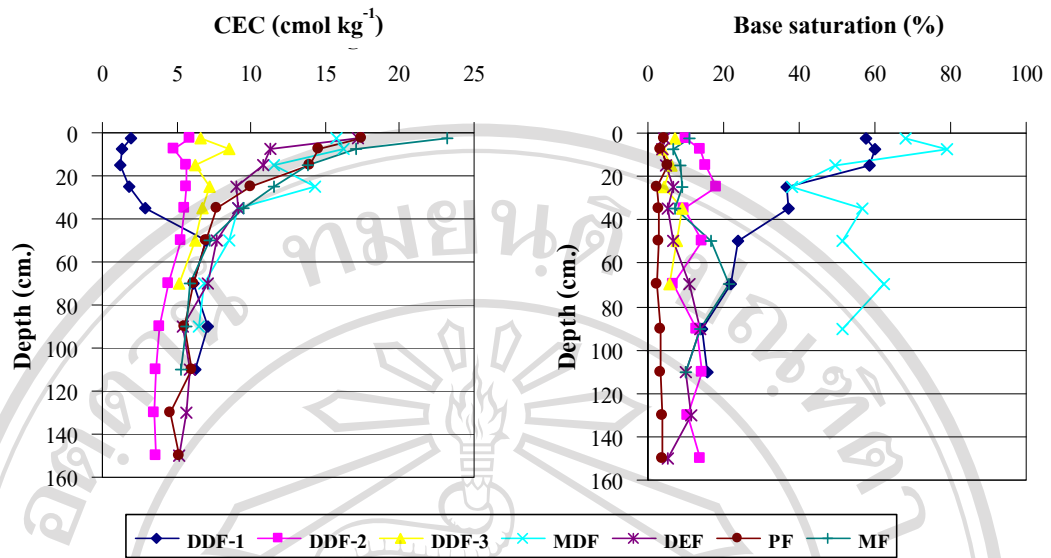

รูปที่ 4-29 การเปรียบเทียบค่าความจุแลกเปลี่ยนไอออนบวกและค่าอัตราร้อยละความอิ่มตัวเบส ของดินในป่า 5 ชนิด ที่ศึกษา

4.2.3.6 การประเมินระดับความอุดมสมบูรณ์ของดิน

จากผลการประเมินระดับความอุดมสมบูรณ์ของดินในป่าชนิดต่างๆ ในอุทยานแห่งชาติ ดอยสุเทพ-ปุย จังหวัดเชียงใหม่ โดยใช้หลักเกณฑ์ของกรมพัฒนาที่ดิน (กองสำรวจดิน, 2523) ซึ่งใช้ผลวิเคราะห์ทางเคมี ได้แก่ ปริมาณอินทรีย์วัตถุ ปริมาณฟอสฟอรัสที่เป็นประโยชน์ ปริมาณโพแทสเซียมที่เป็นประโยชน์ ค่าความจุแลกเปลี่ยนไอออนบวก และค่าอัตราร้อยละความอิ่มตัวเบส โดยแสดงวิธีคะแนนระดับความอุดมสมบูรณ์ของดิน ดังแสดงในตารางภาคผนวก 5 พบว่า ระดับความอุดมสมบูรณ์ของดินป่าไม้มีแนวโน้มลดลงตามความลึก ซึ่งในดินชั้นบนมีความสมบูรณ์ต่ำถึงปานกลางและดินชั้นล่างมีความสมบูรณ์ต่ำ ยกเว้นป่าเบญจพรรณที่มีระดับความอุดมสมบูรณ์ปานกลางตลอดชั้นความลึก ดังแสดงไว้ใน ตารางที่ 4.37

ปริมาณที่สูงของโพแทสเซียมที่เป็นประโยชน์ในทุกพื้นที่ศึกษา ส่งผลต่อความอุดมสมบูรณ์ของดินป่าไม้เป็นอย่างมาก โดยเฉพาะอย่างยิ่งในดินชั้นบนที่มีปริมาณอินทรีย์สูง ซึ่งช่วยในการยกระดับความอุดมสมบูรณ์ของดิน

ดินชั้นบนในป่าเต็งรัง พืชดอน 1 มีระดับความอุดมสมบูรณ์ต่ำถึงปานกลาง เนื่องจากดินมีปริมาณโพแทสเซียมที่เป็นประโยชน์สูง ถึงแม้ว่าจะมีปริมาณอินทรีย์วัตถุต่ำแต่มีค่าอัตราร้อยละความอิ่มตัวเบสในระดับปานกลาง ซึ่งช่วยยกระดับความอุดมสมบูรณ์ของดินให้สูงขึ้น ในพืชดอน 2

และ 3 ดินชั้นบนมีปริมาณอินทรีย์วัตถุและมีโพแทสเซียมที่เป็นประโยชน์ในระดับปานกลางถึงสูง เป็นผลให้มีระดับความอุดมสมบูรณ์ปานกลาง ดินป่าเบญจพรรณมีค่าอัตราย่อยละความอึดตัวเบสในระดับปานกลางและมีโพแทสเซียมที่เป็นประโยชน์สูง เป็นผลให้มีระดับความอุดมสมบูรณ์ปานกลางตลอดชั้นความลึก ในดินชั้นบนของป่าดิบแล้งมีปริมาณอินทรีย์วัตถุและโพแทสเซียมที่เป็นประโยชน์สูง ประกอบกับมีค่าความจุแลกเปลี่ยนไอออนบวกในระดับปานกลาง ความอุดมสมบูรณ์ของดินจึงมีระดับปานกลาง ป่าสนมีดินชั้นบนอุดมสมบูรณ์ในระดับปานกลาง เนื่องจากมีอินทรีย์วัตถุและโพแทสเซียมที่เป็นประโยชน์ในระดับปานกลางถึงสูง ประกอบกับมีค่าความจุแลกเปลี่ยนไอออนบวกในระดับปานกลาง ส่วนดินชั้นบนป่าดิบเขา มีอินทรีย์วัตถุและค่าความจุแลกเปลี่ยนไอออนบวกในระดับปานกลางถึงสูง และมีโพแทสเซียมที่เป็นประโยชน์สูง ทำให้ความอุดมสมบูรณ์ของดินมีระดับปานกลาง

ดินชั้นล่างของดินป่าไม้ยัควั้นในป่าเบญจพรรณมีระดับความอุดมสมบูรณ์ต่ำ และมีแนวโน้มต่ำกว่าดินชั้นบนในทุกพื้นที่ที่ศึกษา เนื่องจากมีปริมาณอินทรีย์วัตถุต่ำในชั้นดิน และในบางพื้นที่ยังมีปริมาณโพแทสเซียมที่เป็นประโยชน์ ค่าความจุแลกเปลี่ยนไอออนบวก และค่าอัตราย่อยละความอึดตัวเบสต่ำในดินชั้นล่างอีกด้วย สำหรับฟอสฟอรัสที่เป็นประโยชน์นั้น มีปริมาณต่ำในดินป่าไม้ทุกพื้นที่ที่ศึกษา จึงไม่มีผลต่อความแตกต่างของความอุดมสมบูรณ์ของดิน

ตารางที่ 4.37 การประเมินระดับความอุดมสมบูรณ์ของดิน

Depth (cm.)	O.M. (g kg ⁻¹)	Available (mg kg ⁻¹)		CEC (cmol kg ⁻¹)	B.S. (%)	คะแนนรวม	ระดับความอุดม สมบูรณ์ของดิน
		P	K				
Pedon 1 (DDF-1)							
0-5	9.60 (1)	1.86 (1)	71.35 (2)	1.96 (1)	57.43 (2)	7	ปานกลาง
5-10	4.70 (1)	0.94 (1)	118.13 (3)	1.30 (1)	60.23 (2)	8	ปานกลาง
10-20	3.00 (1)	0.97 (1)	115.20 (3)	1.20 (1)	58.78 (2)	8	ปานกลาง
20-30	3.30 (1)	0.99 (1)	77.19 (2)	1.80 (1)	36.55 (2)	7	ต่ำ
30-40	3.40 (1)	1.16 (1)	156.14 (3)	2.84 (1)	37.07 (2)	8	ปานกลาง
40-60	4.70 (1)	0.89 (1)	352.05 (3)	6.95 (1)	23.85 (1)	7	ต่ำ
60-80	1.80 (1)	0.44 (1)	343.27 (3)	6.18 (1)	21.98 (1)	7	ต่ำ
80-100	0.90 (1)	0.47 (1)	273.10 (3)	7.09 (1)	14.24 (1)	7	ต่ำ
100-120	0.90 (1)	0.49 (1)	273.10 (3)	6.27 (1)	15.71 (1)	7	ต่ำ
Pedon 2 (DDF-2)							
0-5	31.30 (2)	1.49 (1)	91.81 (3)	5.86 (1)	10.05 (1)	8	ปานกลาง
5-10	15.70 (2)	0.79 (1)	173.68 (3)	4.84 (1)	13.90 (1)	8	ปานกลาง
10-20	15.00 (2)	0.39 (1)	153.22 (3)	5.66 (1)	15.07 (1)	8	ปานกลาง
20-30	15.30 (2)	0.47 (1)	164.91 (3)	5.68 (1)	18.16 (1)	8	ปานกลาง
30-40	9.40 (1)	0.39 (1)	91.81 (3)	5.50 (1)	9.35 (1)	7	ต่ำ
40-60	4.90 (1)	0.32 (1)	202.92 (3)	5.28 (1)	14.32 (1)	7	ต่ำ
60-80	3.30 (1)	0.42 (1)	39.18 (1)	4.44 (1)	6.82 (1)	5	ต่ำ
80-100	2.70 (1)	0.37 (1)	77.19 (1)	3.86 (1)	12.70 (1)	5	ต่ำ
100-120	2.20 (1)	0.12 (1)	36.26 (1)	3.64 (1)	14.30 (1)	5	ต่ำ
120-140	2.10 (1)	0.15 (1)	21.33 (1)	3.54 (1)	10.32 (1)	5	ต่ำ
140-160	3.20 (1)	0.12 (1)	24.96 (1)	3.64 (1)	13.79 (1)	5	ต่ำ
Pedon 3 (DDF-3)							
0-5	59.10 (3)	5.35 (1)	83.04 (2)	6.63 (1)	7.34 (1)	8	ปานกลาง
5-10	28.90 (2)	2.10 (1)	65.50 (2)	8.51 (1)	3.86 (1)	7	ต่ำ
10-20	16.80 (2)	1.22 (1)	74.27 (2)	6.27 (1)	5.96 (1)	7	ต่ำ
20-30	15.70 (2)	1.39 (1)	56.73 (1)	7.19 (1)	4.06 (1)	6	ต่ำ
30-40	16.60 (2)	1.16 (1)	167.84 (3)	6.79 (1)	8.92 (1)	8	ต่ำ
40-60	9.10 (1)	0.94 (1)	103.51 (3)	6.24 (1)	7.57 (1)	7	ต่ำ
60-80	4.60 (1)	2.84 (1)	47.95 (1)	5.12 (1)	5.73 (1)	5	ต่ำ
Pedon 4 (MDF)							
0-5	56.00 (3)	3.11 (1)	200.00 (3)	15.75 (2)	68.24 (2)	11	ปานกลาง
5-10	54.30 (3)	2.98 (1)	328.65 (3)	16.17 (2)	78.97 (3)	12	ปานกลาง
10-20	30.80 (2)	1.89 (1)	147.37 (3)	11.49 (2)	49.48 (2)	10	ปานกลาง
20-30	21.00 (2)	1.07 (1)	179.53 (3)	14.33 (2)	38.02 (2)	10	ปานกลาง
30-40	18.80 (2)	1.07 (1)	229.24 (3)	9.15 (1)	56.47 (2)	9	ปานกลาง
40-60	13.40 (1)	0.61 (1)	314.04 (3)	8.59 (1)	51.36 (2)	8	ปานกลาง
60-80	6.30 (1)	0.61 (1)	123.98 (3)	6.83 (1)	62.52 (2)	8	ปานกลาง
80-100	4.70 (1)	0.89 (1)	123.98 (3)	6.55 (1)	51.59 (2)	8	ปานกลาง

ตารางที่ 4.37 (ต่อ)

Depth (cm.)	O.M. (g kg ⁻¹)	Available (mg kg ⁻¹)		CEC (cmol kg ⁻¹)	B.S. (%)	คะแนนรวม	ระดับความอุดม สมบูรณ์ของดิน
		P	K				
Pedon 5 (DEF)							
0-5	64.00 (3)	3.57 (1)	192.46 (3)	17.15 (2)	4.22 (1)	10	ปานกลาง
5-10	49.40 (3)	2.01 (1)	97.66 (3)	11.27 (2)	3.78 (1)	10	ปานกลาง
10-20	39.10 (3)	3.05 (1)	118.13 (3)	10.79 (2)	4.98 (1)	10	ปานกลาง
20-30	27.30 (2)	1.71 (1)	153.22 (3)	8.99 (1)	6.57 (1)	8	ปานกลาง
30-40	26.60 (2)	1.66 (1)	112.28 (3)	9.11 (1)	5.22 (1)	8	ปานกลาง
40-60	16.70 (2)	0.94 (1)	115.20 (3)	7.67 (1)	6.49 (1)	8	ปานกลาง
60-80	12.60 (1)	0.93 (1)	232.16 (3)	7.11 (1)	10.97 (1)	7	ต่ำ
80-100	10.30 (1)	1.04 (1)	164.91 (3)	5.42 (1)	13.95 (1)	7	ต่ำ
100-120	5.80 (1)	0.85 (1)	126.90 (3)	5.84 (1)	9.78 (1)	7	ต่ำ
120-140	6.30 (1)	0.39 (1)	132.75 (3)	5.68 (1)	11.49 (1)	7	ต่ำ
140-160	5.10 (1)	0.49 (1)	56.73 (1)	5.20 (1)	5.16 (1)	5	ต่ำ
Pedon 6 (PF)							
0-5	81.60 (3)	7.48 (1)	121.05 (3)	17.39 (2)	4.37 (1)	10	ปานกลาง
5-10	63.10 (3)	3.98 (1)	68.42 (2)	14.53 (2)	3.35 (1)	9	ปานกลาง
10-20	47.60 (3)	2.84 (1)	200.00 (3)	13.89 (2)	5.42 (1)	10	ปานกลาง
20-30	26.50 (2)	2.16 (1)	29.52 (1)	9.99 (1)	2.17 (1)	6	ต่ำ
30-40	14.60 (1)	1.69 (1)	26.25 (1)	7.75 (1)	2.89 (1)	5	ต่ำ
40-60	11.70 (1)	1.07 (1)	23.67 (1)	6.99 (1)	3.06 (1)	5	ต่ำ
60-80	8.50 (1)	0.89 (1)	18.99 (1)	6.14 (1)	2.44 (1)	5	ต่ำ
80-100	3.80 (1)	0.44 (1)	15.60 (1)	5.48 (1)	3.52 (1)	5	ต่ำ
100-120	3.00 (1)	0.49 (1)	15.95 (1)	6.04 (1)	3.16 (1)	5	ต่ำ
120-140	3.60 (1)	0.35 (1)	13.96 (1)	4.56 (1)	3.76 (1)	5	ต่ำ
140-160	2.60 (1)	0.37 (1)	11.74 (1)	5.20 (1)	3.82 (1)	5	ต่ำ
Pedon 7 (MF)							
0-5	99.00 (3)	8.34 (1)	235.09 (3)	23.14 (3)	10.96 (1)	11	ปานกลาง
5-10	55.20 (3)	4.76 (1)	121.05 (3)	17.01 (2)	6.85 (1)	10	ปานกลาง
10-20	46.80 (3)	3.79 (1)	252.63 (3)	13.83 (2)	8.39 (1)	10	ปานกลาง
20-30	32.20 (2)	2.34 (1)	264.33 (3)	11.55 (2)	8.84 (1)	9	ปานกลาง
30-40	25.30 (2)	1.56 (1)	141.52 (3)	9.49 (1)	7.37 (1)	8	ปานกลาง
40-60	13.40 (1)	1.04 (1)	319.88 (3)	7.27 (1)	16.83 (1)	7	ต่ำ
60-80	7.60 (1)	0.85 (1)	363.74 (3)	5.86 (1)	21.64 (1)	7	ต่ำ
80-100	8.10 (1)	0.70 (1)	185.38 (3)	5.60 (1)	13.70 (1)	7	ต่ำ
100-120	7.30 (1)	0.74 (1)	121.05 (3)	5.30 (1)	10.04 (1)	7	ต่ำ

4.2.4 การสะสมของอินทรีย์วัตถุ คาร์บอนและธาตุอาหารในดิน

ปริมาณการสะสมของอินทรีย์วัตถุ คาร์บอนและธาตุอาหารในดินแสดงถึงความอุดมสมบูรณ์หรือไม่อุดมสมบูรณ์ของดินในพื้นที่ต่างๆ สามารถใช้เป็นข้อมูลในการวางแผนการใช้ประโยชน์และการอนุรักษ์ทรัพยากรดิน

การสะสมของอินทรีย์วัตถุ คาร์บอนและธาตุอาหารของดินในป่าไม้ 5 ชนิด ในอุทยานแห่งชาติดอยสุเทพ-ปุย จังหวัดเชียงใหม่ ได้แสดงไว้ในตารางที่ 4.38

การเปรียบเทียบการสะสมของอินทรีย์วัตถุ คาร์บอนและธาตุอาหารของดินในป่าไม้ทั้ง 5 ชนิด ได้แสดงไว้ในตารางที่ 4.39 และรูปที่ 4-30

4.2.4.1 ปริมาณอินทรีย์วัตถุ คาร์บอนและไนโตรเจนทั้งหมด

(1) ป่าเต็งรัง (พืดอน 1, พืดอน 2 และ พืดอน 3.)

ปริมาณการสะสมอินทรีย์วัตถุในดินป่าเต็งรังมีน้อยกว่าป่าชนิดอื่นๆ มีค่าผันแปรระหว่างดิน 3 หลุม เท่ากับ 53.08-155.77 เมกกะกรัมต่อเฮกแตร์ มีค่าเฉลี่ย 117.22 เมกกะกรัมต่อเฮกแตร์ มีการสะสมมากที่สุดในดินป่าดิบแล้ง (239.68 เมกกะกรัมต่อเฮกแตร์) รองลงมาคือ ป่าเบญจพรรณ ป่าดิบเขาและป่าสน (235.47, 229.36 และ 212.42 เมกกะกรัมต่อเฮกแตร์ ตามลำดับ)

ปริมาณการสะสมคาร์บอนดินป่าเต็งรังมีน้อยกว่าป่าชนิดอื่นๆ มีค่าผันแปรระหว่างดิน 3 หลุม เท่ากับ 30.79-90.35 เมกกะกรัมต่อเฮกแตร์ มีค่าเฉลี่ย 67.99 เมกกะกรัมต่อเฮกแตร์ มีการสะสมมากที่สุดในดินป่าดิบแล้ง (139.01 เมกกะกรัมต่อเฮกแตร์) รองลงมาคือ ป่าเบญจพรรณ ป่าดิบเขา และป่าสน (136.57, 133.03 และ 123.20 เมกกะกรัมต่อเฮกแตร์ ตามลำดับ)

พืดอน 1 มีการสะสมอินทรีย์วัตถุอยู่ในช่วง 2.86-15.18 เมกกะกรัมต่อเฮกแตร์ (รวมทั้งหมด 53.08 เมกกะกรัมต่อเฮกแตร์) มีคาร์บอนในอินทรีย์วัตถุสะสมอยู่ในช่วง 1.66-8.80 เมกกะกรัมต่อเฮกแตร์ (รวมทั้งหมด 30.79 เมกกะกรัมต่อเฮกแตร์) และมีไนโตรเจนอยู่ในช่วง 0.33-1.63 เมกกะกรัมต่อเฮกแตร์ (รวมทั้งหมด 8.91 เมกกะกรัมต่อเฮกแตร์)

พืดอน 2 มีการสะสมอินทรีย์วัตถุอยู่ในช่วง 5.68-21.73 เมกกะกรัมต่อเฮกแตร์ (รวมทั้งหมด 142.80 เมกกะกรัมต่อเฮกแตร์) มีคาร์บอนในอินทรีย์วัตถุสะสมอยู่ในช่วง 3.29-12.60 เมกกะกรัมต่อเฮกแตร์ (รวมทั้งหมด 82.82 เมกกะกรัมต่อเฮกแตร์) และมีไนโตรเจนอยู่ในช่วง 0.36-1.19 เมกกะกรัมต่อเฮกแตร์ (รวมทั้งหมด 9.34 เมกกะกรัมต่อเฮกแตร์)

พืดอน 3 มีการสะสมอินทรีย์วัตถุอยู่ในช่วง 13.28-32.13 เมกกะกรัมต่อเฮกแตร์ (รวมทั้งหมด 155.77 เมกกะกรัมต่อเฮกแตร์) มีคาร์บอนในอินทรีย์วัตถุสะสมอยู่ในช่วง 7.70-18.64 เมกกะกรัมต่อเฮกแตร์ (รวมทั้งหมด 90.35 เมกกะกรัมต่อเฮกแตร์) และมีไนโตรเจนทั้งหมดผืนแปรอยู่ในช่วง 0.53-1.14 เมกกะกรัมต่อเฮกแตร์ (รวมทั้งหมด 6.00 เมกกะกรัมต่อเฮกแตร์)

ดินในป่าเต็งมีอินทรีย์วัตถุสะสมน้อยมาก มีปริมาณเฉลี่ย 117.22 เมกกะกรัมต่อเฮกแตร์ มีปริมาณคาร์บอนเฉลี่ย 67.99 เมกกะกรัมต่อเฮกแตร์ และมีไนโตรเจนทั้งหมดสะสมน้อยมาก มีปริมาณเฉลี่ย 8.08 เมกกะกรัมต่อเฮกแตร์

(2) ป่าเบญจพรรณ (พืดอน 4)

ป่าเบญจพรรณมีปริมาณอินทรีย์วัตถุสะสมในปริมาณค่อนข้างต่ำ มีค่าอยู่ในช่วง 14.62 – 43.17 เมกกะกรัมต่อเฮกแตร์ (รวมทั้งหมด 235.47 เมกกะกรัมต่อเฮกแตร์) มีคาร์บอนในอินทรีย์วัตถุสะสมอยู่ในช่วง 8.48-25.04 เมกกะกรัมต่อเฮกแตร์ (รวมทั้งหมด 136.57 เมกกะกรัมต่อเฮกแตร์) และมีไนโตรเจนทั้งหมดสะสมในปริมาณต่ำมาก มีค่าอยู่ในช่วง 1.23–2.37 เมกกะกรัมต่อเฮกแตร์ (รวมทั้งหมด 12.81 เมกกะกรัมต่อเฮกแตร์)

(3) ป่าดิบแล้ง (พืดอน 5)

ป่าดิบแล้งมีปริมาณอินทรีย์วัตถุตลอดชั้นความลึก มีค่าอยู่ในช่วง 10.99-35.79 เมกกะกรัมต่อเฮกแตร์ (รวมทั้งหมด 239.68 เมกกะกรัมต่อเฮกแตร์) มีคาร์บอนในอินทรีย์วัตถุสะสมอยู่ในช่วง 6.37-20.76 เมกกะกรัมต่อเฮกแตร์ (รวมทั้งหมด 139.01 เมกกะกรัมต่อเฮกแตร์) และมีไนโตรเจนทั้งหมดสะสมตลอดชั้นความลึก มีค่าอยู่ในช่วง 0.56-1.90 เมกกะกรัมต่อเฮกแตร์ (รวมทั้งหมด 11.25 เมกกะกรัมต่อเฮกแตร์)

(4) ป่าสน (พืดอน 6)

ป่าสนมีปริมาณอินทรีย์วัตถุตลอดชั้นความลึก มีค่าอยู่ในช่วง 6.40-39.03 เมกกะกรัมต่อเฮกแตร์ (รวมทั้งหมด 212.42 เมกกะกรัมต่อเฮกแตร์) มีคาร์บอนในอินทรีย์วัตถุสะสมอยู่ในช่วง 3.71-22.64 เมกกะกรัมต่อเฮกแตร์ (รวมทั้งหมด 123.20 เมกกะกรัมต่อเฮกแตร์) และมีไนโตรเจนทั้งหมดสะสมตลอดชั้นความลึก มีค่าอยู่ในช่วง 0.62-1.15 เมกกะกรัมต่อเฮกแตร์ (รวมทั้งหมด 10.23 เมกกะกรัมต่อเฮกแตร์)

(5) ป่าดิบเขา (พีตอน 7)

ป่าดิบเขามีปริมาณอินทรีย์วัตถุตลอดชั้นความลึก มีค่าอยู่ในช่วง 15.89-40.80 กิโลกรัมต่อเฮกเตอร์ (รวมทั้งหมด 229.36 เมกกะกรัมต่อเฮกเตอร์) มีคาร์บอนในอินทรีย์วัตถุสะสมอยู่ในช่วง 9.22-23.66 เมกกะกรัมต่อเฮกเตอร์ (รวมทั้งหมด 133.03 เมกกะกรัมต่อเฮกเตอร์) และมีไนโตรเจนทั้งหมดสะสมตลอดชั้นความลึก มีค่าอยู่ในช่วง 0.84-1.69 เมกกะกรัมต่อเฮกเตอร์ (รวมทั้งหมด 11.01 เมกกะกรัมต่อเฮกเตอร์)

สรุปได้ว่า ป่าดิบแล้งมีการสะสมอินทรีย์วัตถุในดินมากที่สุด (239.68 เมกกะกรัมต่อเฮกเตอร์) รองลงมา ได้แก่ ป่าเบญจพรรณ ป่าดิบเขา ป่าสนและป่าเต็งรัง (235.47, 229.36, 212.42 และ 117.22 เมกกะกรัมต่อเฮกเตอร์ ตามลำดับ) การสะสมคาร์บอนในดินมีแนวโน้มเช่นเดียวกันกับอินทรีย์วัตถุ โดยป่าดิบแล้งมีการสะสมคาร์บอนมากที่สุด (139.01 เมกกะกรัมต่อเฮกเตอร์) รองลงมา ได้แก่ ป่าเบญจพรรณ ป่าดิบเขา ป่าสนและป่าเต็งรัง (136.57, 133.01, 123.20 และ 67.99 เมกกะกรัมต่อเฮกเตอร์ ตามลำดับ) สำหรับไนโตรเจนพบในดินป่าเบญจพรรณมากที่สุด (12.81 เมกกะกรัมต่อเฮกเตอร์) รองลงมา ได้แก่ ป่าดิบแล้ง ป่าดิบเขา ป่าสนและป่าเต็งรัง (11.25, 11.01, 10.23 และ 8.08 เมกกะกรัมต่อเฮกเตอร์ ตามลำดับ)

4.2.4.1 ปริมาณของธาตุอาหารที่สามารถสกัดได้

(1) ป่าเต็งรัง (พีตอน 1, พีตอน 2 และ พีตอน 3)

พีตอน 1 มีฟอสฟอรัสอยู่ในช่วง 0.67-2.87 กิโลกรัมต่อเฮกเตอร์ (รวมทั้งหมด 14.58 กิโลกรัมต่อเฮกเตอร์) มีโพแทสเซียมอยู่ในช่วง 47.23-1214.12 กิโลกรัมต่อเฮกเตอร์ (รวมทั้งหมด 4817.64 กิโลกรัมต่อเฮกเตอร์) มีแคลเซียมอยู่ในช่วง 46.24-340.86 กิโลกรัมต่อเฮกเตอร์ (รวมทั้งหมด 1248.20 กิโลกรัมต่อเฮกเตอร์) มีแมกนีเซียมอยู่ในช่วง 11.87-67.77 กิโลกรัมต่อเฮกเตอร์ (รวมทั้งหมด 273.83 กิโลกรัมต่อเฮกเตอร์) และมีโซเดียมอยู่ในช่วง 2.69-61.36 กิโลกรัมต่อเฮกเตอร์ (รวมทั้งหมด 233.48 กิโลกรัมต่อเฮกเตอร์)

พีตอน 2 มีฟอสฟอรัสอยู่ในช่วง 0.35-1.26 กิโลกรัมต่อเฮกเตอร์ (รวมทั้งหมด 7.75 กิโลกรัมต่อเฮกเตอร์) มีโพแทสเซียมอยู่ในช่วง 57.66-605.13 กิโลกรัมต่อเฮกเตอร์ (รวมทั้งหมด 1947.65 กิโลกรัมต่อเฮกเตอร์) มีแคลเซียมอยู่ในช่วง 11.03-169.79 กิโลกรัมต่อเฮกเตอร์ (รวมทั้งหมด 732.14 กิโลกรัมต่อเฮกเตอร์) มีแมกนีเซียมอยู่ในช่วง 11.31-87.69 กิโลกรัมต่อเฮกเตอร์ (รวมทั้งหมด 273.83 กิโลกรัมต่อเฮกเตอร์)

ทั้งหมด 419.92 กิโลกรัมต่อเฮกเตอร์) และมีโซเดียมอยู่ในช่วง 2.75-29.98 กิโลกรัมต่อเฮกเตอร์ (รวมทั้งหมด 157.05 กิโลกรัมต่อเฮกเตอร์)

พีดอน 3 มีฟอสฟอรัสอยู่ในช่วง 1.34-8.20 กิโลกรัมต่อเฮกเตอร์ (รวมทั้งหมด 20.13 กิโลกรัมต่อเฮกเตอร์) มีโพแทสเซียมอยู่ในช่วง 41.82-274.99 กิโลกรัมต่อเฮกเตอร์ (รวมทั้งหมด 916.15 กิโลกรัมต่อเฮกเตอร์) มีแคลเซียมอยู่ในช่วง 9.91-69.55 กิโลกรัมต่อเฮกเตอร์ (รวมทั้งหมด 224.58 กิโลกรัมต่อเฮกเตอร์) มีแมกนีเซียมอยู่ในช่วง 4.21-19.06 กิโลกรัมต่อเฮกเตอร์ (รวมทั้งหมด 70.08 กิโลกรัมต่อเฮกเตอร์) และมีโซเดียมอยู่ในช่วง 3.00-17.30 กิโลกรัมต่อเฮกเตอร์ (รวมทั้งหมด 65.86 กิโลกรัมต่อเฮกเตอร์)

ดินในป่าเต็งมีปริมาณธาตุอาหารอยู่ก่อนข้างต่ำ โดยฟอสฟอรัส โพแทสเซียม โซเดียม แคลเซียมและแมกนีเซียมมีการสะสมในดินเฉลี่ย 14.15, 2560.48, 152.13, 734.97 และ 254.61 กิโลกรัมต่อเฮกเตอร์ตามลำดับ

(2) ป่าเบญจพรรณ (พีดอน 4)

ป่าเบญจพรรณในชั้นดินลึก 100 เซนติเมตร มีปริมาณฟอสฟอรัสผันแปรอยู่ในช่วง 1.47-2.77 กิโลกรัมต่อเฮกเตอร์ (รวมทั้งหมด 15.54 กิโลกรัมต่อเฮกเตอร์) โพแทสเซียมมีปริมาณผันแปรอยู่ในช่วง 107.44-931.83 กิโลกรัมต่อเฮกเตอร์ (รวมทั้งหมด 2792.84 กิโลกรัมต่อเฮกเตอร์) แคลเซียมมีปริมาณผันแปรอยู่ในช่วง 225.17-889.71 กิโลกรัมต่อเฮกเตอร์ (รวมทั้งหมด 4384.13 กิโลกรัมต่อเฮกเตอร์) แมกนีเซียมมีปริมาณผันแปรอยู่ในช่วง 230.42-1152.22 กิโลกรัมต่อเฮกเตอร์ (รวมทั้งหมด 5200.53 กิโลกรัมต่อเฮกเตอร์) และโซเดียมมีปริมาณผันแปรอยู่ในช่วง 2.24-23.40 กิโลกรัมต่อเฮกเตอร์ (รวมทั้งหมด 83.39 กิโลกรัมต่อเฮกเตอร์)

(3) ป่าดิบแล้ง (พีดอน 5)

ในดินป่าดิบเขาตลอดชั้นความลึก มีปริมาณฟอสฟอรัส ตลอดชั้นความลึก มีค่าอยู่ในช่วง 0.80-2.31 กิโลกรัมต่อเฮกเตอร์ (รวมทั้งหมด 17.16 กิโลกรัมต่อเฮกเตอร์) โพแทสเซียม ตลอดชั้นความลึก มีค่าอยู่ในช่วง 39.03-551.27 กิโลกรัมต่อเฮกเตอร์ (รวมทั้งหมด 2307.13 กิโลกรัมต่อเฮกเตอร์) แคลเซียม ตลอดชั้นความลึก มีค่าอยู่ในช่วง 6.68-123.58 กิโลกรัมต่อเฮกเตอร์ (รวมทั้งหมด 514.59 กิโลกรัมต่อเฮกเตอร์) แมกนีเซียม ตลอดชั้นความลึก มีค่าอยู่ในช่วง 3.31-14.66 กิโลกรัมต่อเฮกเตอร์ (รวมทั้งหมด 95.73 กิโลกรัมต่อเฮกเตอร์) และโซเดียม ตลอดชั้นความลึก มีค่าอยู่ในช่วง 1.87-16.52 กิโลกรัมต่อเฮกเตอร์ (รวมทั้งหมด 104.43 กิโลกรัมต่อเฮกเตอร์)

(4) ป่าสน (พีตอน 6)

ในดินป่าสนตลอดชั้นความลึก มีปริมาณฟอสฟอรัส ตลอดชั้นความลึก มีค่าอยู่ในช่วง 0.84-2.51 กิโลกรัมต่อเฮกแตร์ (รวมทั้งหมด 18.96 กิโลกรัมต่อเฮกแตร์) โพแทสเซียม ตลอดชั้นความลึก มีค่าอยู่ในช่วง 26.68-164.00 กิโลกรัมต่อเฮกแตร์ (รวมทั้งหมด 524.80 กิโลกรัมต่อเฮกแตร์) แคลเซียม ตลอดชั้นความลึก มีค่าอยู่ในช่วง 12.06-46.86 กิโลกรัมต่อเฮกแตร์ (รวมทั้งหมด 296.73 กิโลกรัมต่อเฮกแตร์) แมกนีเซียม ตลอดชั้นความลึก มีค่าอยู่ในช่วง 5.45-18.33 กิโลกรัมต่อเฮกแตร์ (รวมทั้งหมด 99.43 กิโลกรัมต่อเฮกแตร์) และโซเดียม ตลอดชั้นความลึก มีค่าอยู่ในช่วง 2.13-20.60 กิโลกรัมต่อเฮกแตร์ (รวมทั้งหมด 115.45 กิโลกรัมต่อเฮกแตร์)

(5) ป่าดิบเขา (พีตอน 7)

ในดินป่าดิบเขาตลอดชั้นความลึก มีปริมาณฟอสฟอรัส ตลอดชั้นความลึก มีค่าอยู่ในช่วง 1.27-3.44 กิโลกรัมต่อเฮกแตร์ (รวมทั้งหมด 19.06 กิโลกรัมต่อเฮกแตร์) โพแทสเซียม ตลอดชั้นความลึก มีค่าอยู่ในช่วง 96.89-760.29 กิโลกรัมต่อเฮกแตร์ (รวมทั้งหมด 2828.18 กิโลกรัมต่อเฮกแตร์) แคลเซียม ตลอดชั้นความลึก มีค่าอยู่ในช่วง 19.17-79.15 กิโลกรัมต่อเฮกแตร์ (รวมทั้งหมด 410.72 กิโลกรัมต่อเฮกแตร์) แมกนีเซียม ตลอดชั้นความลึก มีค่าอยู่ในช่วง 19.21-51.55 กิโลกรัมต่อเฮกแตร์ (รวมทั้งหมด 308.56 กิโลกรัมต่อเฮกแตร์) และโซเดียม ตลอดชั้นความลึก มีค่าอยู่ในช่วง 1.95-13.33 กิโลกรัมต่อเฮกแตร์ (รวมทั้งหมด 60.61 กิโลกรัมต่อเฮกแตร์)

กล่าวได้ว่า ป่าดิบเขามีปริมาณฟอสฟอรัสในดินมากที่สุด (18.96 กิโลกรัมต่อเฮกแตร์) รองลงมา ได้แก่ ป่าสน ป่าดิบแล้ง ป่าเบญจพรรณและป่าเต็งรัง (18.96, 17.16, 15.54 และ 14.15 กิโลกรัมต่อเฮกแตร์ ตามลำดับ) โพแทสเซียมพบปริมาณมากที่สุดในดินป่าดิบเขา (2,828.18 กิโลกรัมต่อเฮกแตร์) รองลงมา ได้แก่ ป่าเบญจพรรณ ป่าเต็งรัง ป่าดิบแล้งและป่าสน (2,792.84, 2,560.48, 2,307.13 และ 524.80 กิโลกรัมต่อเฮกแตร์ ตามลำดับ) แคลเซียมพบปริมาณมากที่สุดในดินป่าเบญจพรรณ (4,384.13 กิโลกรัมต่อเฮกแตร์) รองลงมา ได้แก่ ป่าเต็งรัง ป่าดิบแล้ง ป่าดิบเขา และป่าสน (734.97, 514.59, 410.72 และ 296.73 กิโลกรัมต่อเฮกแตร์ ตามลำดับ) แมกนีเซียมพบปริมาณมากที่สุดในดินป่าเบญจพรรณ (5,200.53 กิโลกรัมต่อเฮกแตร์) รองลงมา ได้แก่ ป่าดิบเขา ป่าเต็งรัง ป่าสนและป่าดิบแล้ง (308.56, 254.61, 99.43 และ 95.73 กิโลกรัมต่อเฮกแตร์ ตามลำดับ) และโซเดียมพบปริมาณมากที่สุดในดินเต็งรัง (152.13 กิโลกรัมต่อเฮกแตร์) รองลงมา ได้แก่ ป่าสน ป่าดิบแล้ง ป่าเบญจพรรณและป่าดิบเขา (115.45, 104.43, 83.39 และ 60.61 กิโลกรัมต่อเฮกแตร์ ตามลำดับ)

ตารางที่ 4.38 ปริมาณของอินทรีย์วัตถุและธาตุอาหารในดินป่าชนิดต่างๆ

Depth (cm.)	O.M. (----- (Mg ha ⁻¹)-----)	O.C. (----- (Mg ha ⁻¹)-----)	Total N (----- (Mg ha ⁻¹)-----)	P (----- (kg ha ⁻¹)-----)	K (----- (kg ha ⁻¹)-----)	Ca (----- (kg ha ⁻¹)-----)	Mg (----- (kg ha ⁻¹)-----)	Na (----- (kg ha ⁻¹)-----)
Pedon 1 DDF-1								
0-5	6.35	3.68	0.33	1.23	47.23	91.83	18.37	2.69
5-10	3.33	1.93	0.50	0.67	83.67	46.24	11.87	2.29
10-20	4.62	2.68	0.62	1.49	177.29	82.24	23.18	6.09
20-30	5.63	3.27	0.51	1.69	131.74	93.22	32.94	10.22
30-40	5.81	3.37	1.02	1.98	266.72	139.85	44.53	10.15
40-60	15.18	8.80	1.29	2.87	1136.68	340.86	67.77	38.71
60-80	6.37	3.69	1.41	1.56	1214.12	239.27	35.33	45.91
80-100	2.94	1.71	1.63	1.53	890.84	112.47	21.53	61.36
100-120	2.86	1.66	1.59	1.56	869.36	102.22	18.30	56.06
Total	53.08	30.79	8.91	14.58	4817.64	1248.20	273.83	233.48
Pedon 2 DDF-2								
0-5	21.73	12.60	0.62	1.03	63.74	21.47	15.15	2.75
5-10	11.16	6.47	0.36	0.56	123.44	11.03	11.31	2.81
10-20	21.15	12.27	0.85	0.55	216.05	61.99	35.56	9.84
20-30	21.60	12.53	0.85	0.66	232.87	85.50	47.56	8.16
30-40	13.32	7.73	0.85	0.55	130.10	33.75	21.34	11.15
40-60	14.61	8.47	1.19	0.95	605.13	60.42	39.87	15.86
60-80	9.88	5.73	0.60	1.26	117.27	46.45	37.50	13.89
80-100	7.77	4.51	1.15	1.06	222.10	82.15	36.05	29.98
100-120	6.37	3.69	0.87	0.35	104.94	79.21	87.69	25.50
120-140	5.68	3.29	0.81	0.41	57.66	80.39	43.01	18.30
140-160	9.53	5.53	1.19	0.36	74.36	169.79	44.87	18.80
Total	142.80	82.82	9.34	7.75	1947.65	732.14	419.92	157.05
Pedon 3 DDF-3								
0-5	32.13	18.64	0.87	2.91	45.15	14.23	7.73	3.00
5-10	18.45	10.70	0.70	1.34	41.82	9.91	4.21	4.16
10-20	23.88	13.85	1.14	1.73	105.58	27.12	9.38	10.82
20-30	20.50	11.89	1.04	1.82	74.08	20.27	7.51	6.33
30-40	23.35	13.54	0.84	1.63	236.06	31.83	6.91	6.96
40-60	24.18	14.02	0.53	2.50	274.99	69.55	15.28	17.29
60-80	13.28	7.70	0.87	8.20	138.48	51.67	19.06	17.30
Total	155.77	90.35	6.00	20.13	916.15	224.58	70.08	65.86
Total 3 pedon	351.66	203.96	24.24	42.46	7681.44	2204.92	763.83	456.39
Total mean	117.22	67.99	8.08	14.15	2560.48	734.97	254.61	152.13
Pedon 4 MDF								
0-5	30.08	17.45	1.24	1.67	107.44	713.77	230.42	2.24
5-10	30.45	17.66	1.23	1.67	184.30	889.71	266.62	4.09
10-20	43.17	25.04	1.82	2.65	206.57	708.59	463.59	7.67
20-30	28.80	16.70	1.23	1.47	246.17	617.39	446.55	7.08
30-40	30.09	17.45	1.28	1.71	366.95	462.96	597.15	9.01
40-60	39.76	23.06	2.37	1.81	931.83	387.08	1044.17	15.16
60-80	18.49	10.72	1.76	1.79	363.94	379.46	1152.22	23.40
80-100	14.62	8.48	1.87	2.77	385.64	225.17	999.82	14.74
Total	235.47	136.57	12.81	15.54	2792.84	4384.13	5200.53	83.39

ตารางที่ 4.38 (ต่อ)

Depth (cm.)	O.M. (-----)	O.C. (Mg ha ⁻¹)	Total N (-----)	P (-----)	K (-----)	Ca (kg ha ⁻¹)	Mg (-----)	Na (-----)
Pedon 5 DEF								
0-5	20.69	12.00	1.00	1.15	62.21	6.93	3.78	1.87
5-10	19.74	11.45	0.56	0.80	39.03	6.68	3.31	2.08
10-20	20.37	11.81	0.73	1.59	61.54	13.02	5.20	3.12
20-30	24.17	14.02	0.89	1.51	135.68	18.99	7.34	4.43
30-40	26.70	15.49	1.00	1.67	112.69	20.33	5.77	9.20
40-60	35.79	20.76	1.29	2.01	246.92	51.06	14.15	14.08
60-80	29.92	17.35	1.90	2.21	551.27	50.93	13.65	15.96
80-100	22.89	13.28	1.11	2.31	366.41	113.47	14.66	11.69
100-120	12.81	7.43	0.88	1.88	280.30	76.16	12.70	12.90
120-140	15.61	9.05	1.24	0.97	328.88	123.58	10.06	16.52
140-160	10.99	6.37	0.65	1.06	122.21	33.43	5.11	12.58
Total	239.68	139.01	11.25	17.16	2307.13	514.59	95.73	104.43
Pedon 6 PF								
0-5	27.34	15.86	0.74	2.51	40.55	15.92	7.03	2.88
5-10	24.61	14.27	0.62	1.55	26.68	12.06	6.20	2.13
10-20	39.03	22.64	1.15	2.33	164.00	16.61	9.58	7.69
20-30	29.15	16.91	0.99	2.38	32.47	14.47	7.26	5.21
30-40	15.91	9.23	0.65	1.84	28.61	18.21	6.27	6.30
40-60	25.97	15.06	1.11	2.38	52.55	31.83	10.90	20.60
60-80	19.55	11.34	1.15	2.05	43.68	27.53	5.45	11.39
80-100	8.44	4.90	0.89	0.98	34.63	29.19	12.77	20.02
100-120	7.38	4.28	0.98	1.21	39.24	46.86	7.92	15.77
120-140	8.64	5.01	0.96	0.84	33.50	42.94	7.73	10.63
140-160	6.40	3.71	0.98	0.91	28.88	41.11	18.33	12.82
Total	212.42	123.20	10.23	18.96	524.80	296.73	99.43	115.45
Pedon 7 MF								
0-5	40.80	23.66	1.69	3.44	96.89	79.15	46.32	3.37
5-10	24.81	14.39	1.03	2.14	54.40	21.35	32.26	1.95
10-20	34.52	20.02	1.48	2.80	186.35	21.94	29.84	4.57
20-30	28.77	16.69	1.07	2.09	236.19	19.17	23.29	3.77
30-40	20.66	11.98	0.90	1.27	115.57	20.42	19.21	2.89
40-60	26.50	15.37	1.58	2.06	632.49	63.49	51.55	11.65
60-80	15.89	9.22	0.84	1.78	760.29	52.25	49.18	6.98
80-100	19.92	11.55	1.23	1.72	455.98	70.22	37.04	13.33
100-120	17.49	10.14	1.20	1.77	290.03	62.73	19.86	12.10
Total	229.36	133.03	11.01	19.06	2828.18	410.72	308.56	60.61

ตารางที่ 4.39 ผลรวมของปริมาณอินทรีย์วัตถุและธาตุอาหารในดินป่าชนิดต่างๆ

Pedon	O.M.	O.C.	Total N	P	K	Na	Ca	Mg
	(Mg/ha)			(kg/ha)				
1. (DDF-1)	53.08	30.79	8.91	14.58	4817.64	233.48	1248.2	273.83
2. (DDF-2)	142.80	82.82	9.34	7.75	1947.65	157.05	732.14	419.92
3. (DDF-3)	155.77	90.35	6.00	20.13	916.15	65.86	224.58	70.08
Mean 1,2,3	117.22	67.99	8.08	14.15	2560.48	152.13	734.97	254.61
4. (MDF)	235.47	136.57	12.81	15.54	2792.84	83.39	4384.13	5200.53
5. (DEF)	239.68	139.01	11.25	17.16	2307.13	104.43	514.59	95.73
6. (PF)	212.42	123.20	10.23	18.96	524.80	115.45	296.73	99.43
7. (MF)	229.36	133.03	11.01	19.06	2828.18	60.61	410.72	308.56

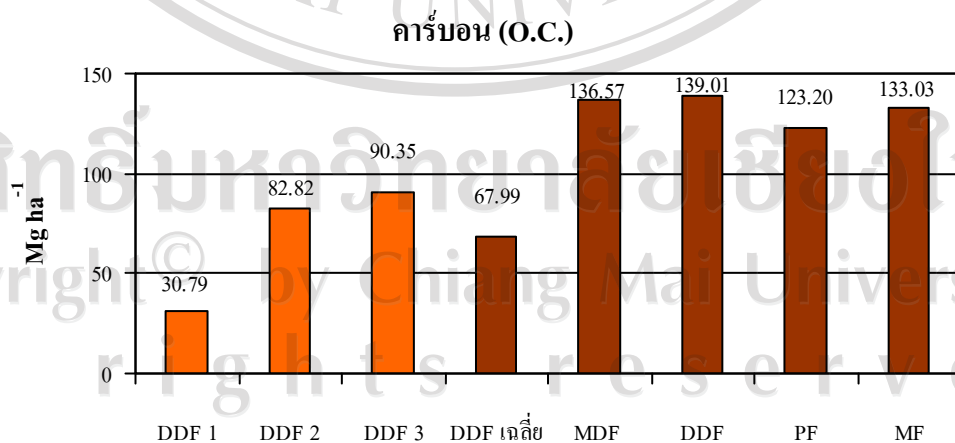
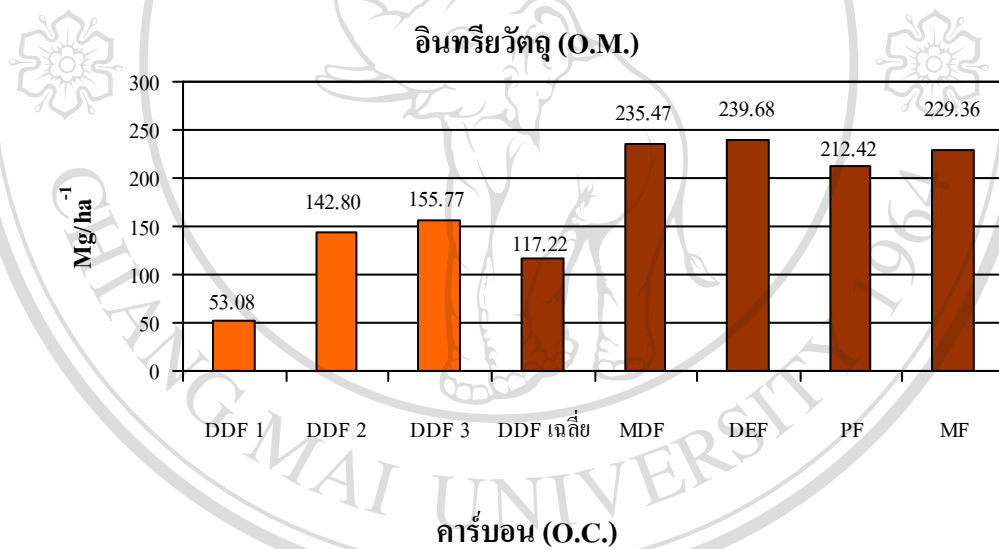

รูปที่ 4-30 การเปรียบเทียบปริมาณอินทรีย์วัตถุ คาร์บอนและธาตุอาหารในดินป่าไม้ชนิดต่างๆ

ไนโตรเจน (N)

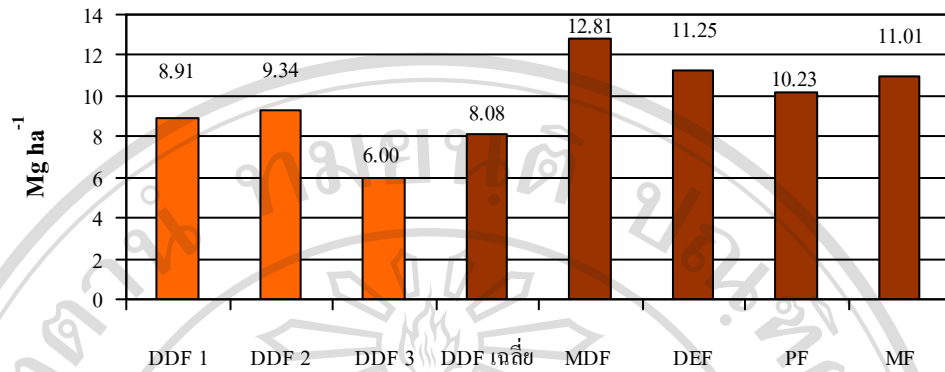

ฟอสฟอรัส (P)

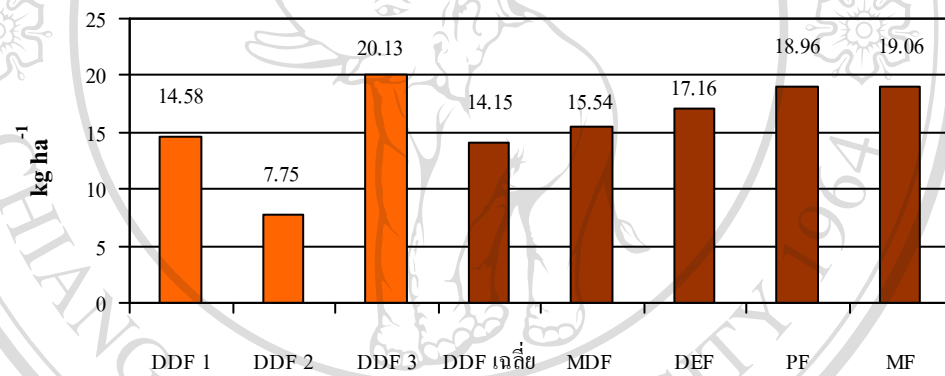

โพแทสเซียม (K)

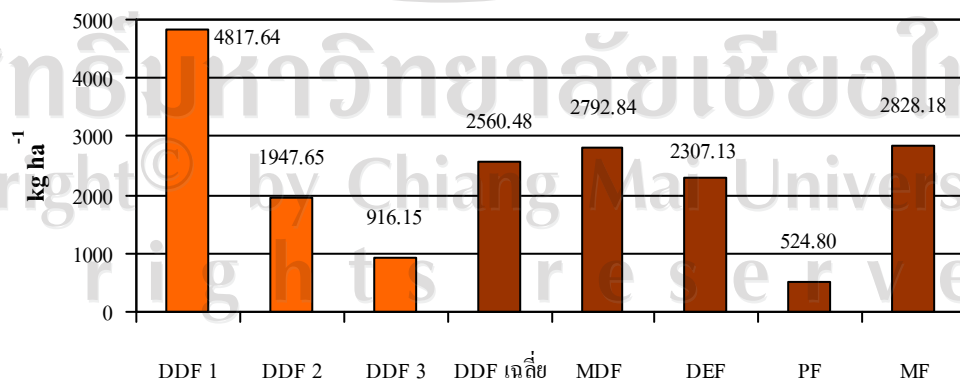

รูปที่ 4-30 (ต่อ)

แคลเซียม (Ca)

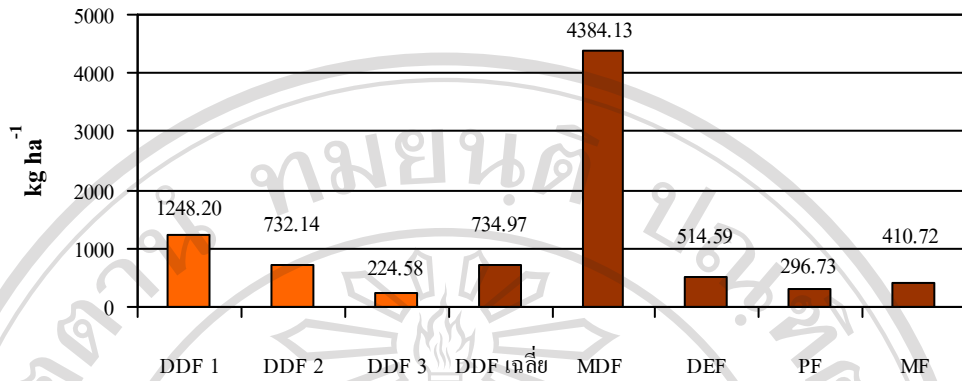

แมกนีเซียม (Mg)

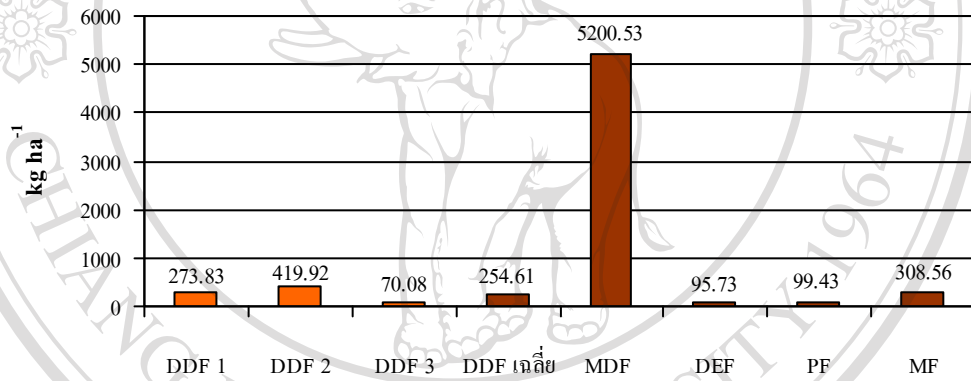

โซเดียม (Na)

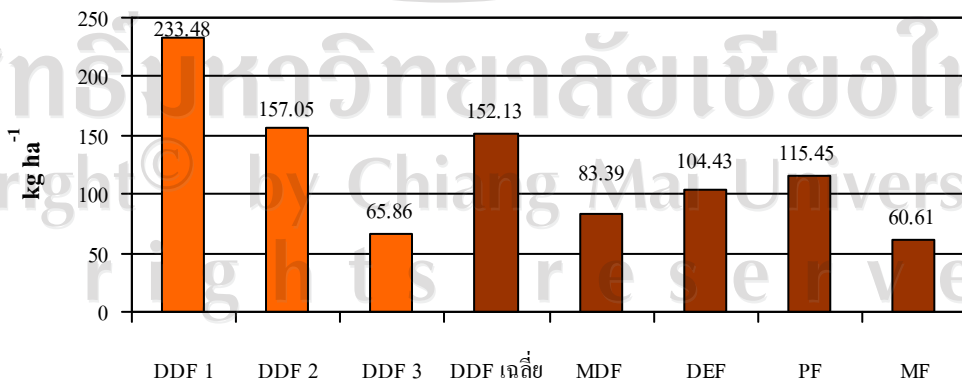

รูปที่ 4-30 (ต่อ)

4.3 การสะสมของคาร์บอนในระบบนิเวศป่าไม้

การสะสมคาร์บอนในระบบนิเวศป่าไม้นั้น ประกอบด้วยส่วนสำคัญสำคัญ 3 ส่วน คือ การสะสมในมวลชีวภาพป่าไม้ (forest biomass) ดิน (soil) และซากอินทรีย์วัตถุบนพื้นป่า (organic layers) อย่างไรก็ตามการวิจัยครั้งนี้ได้ทำการศึกษาเฉพาะในมวลชีวภาพป่าไม้และดิน

การเปรียบเทียบปริมาณคาร์บอนที่สะสมในระบบนิเวศป่าไม้ 5 ชนิดในอุทยานแห่งชาติคอยสุเทพ-ปุย จังหวัดเชียงใหม่ได้แสดงไว้ในตารางที่ 4.52 และรูปที่ 4-33

4.3.1 การสะสมคาร์บอนในมวลชีวภาพป่าไม้

ปริมาณมวลชีวภาพส่วนต่างๆ ของพันธุ์ไม้ในป่าทั้ง 5 ชนิด ได้แสดงในตารางที่ 4.40-4.44 และปริมาณคาร์บอนในมวลชีวภาพในส่วนต่างๆ ของพันธุ์ไม้ในป่าทั้ง 5 ชนิด ได้แสดงไว้ในตารางที่ 4.45-4.49

การเปรียบเทียบปริมาณคาร์บอนในมวลชีวภาพมวลชีวภาพของพันธุ์ไม้ในป่าทั้ง 5 ชนิด ได้แสดงไว้ในตารางที่ 4.50 และรูปที่ 4-31

(1) ป่าเต็งรัง

มวลชีวภาพทั้งหมดของพันธุ์ไม้ในป่าเต็งรังมีปริมาณเท่ากับ 119.69 เมกกะกรัมต่อเฮกเตอร์ โดยมีการสะสมในส่วนของลำต้น กิ่ง รากและใบ เท่ากับ 76.41, 22.42, 18.23 และ 2.63 เมกกะกรัมต่อเฮกเตอร์ คิดเป็น 63.84, 18.73, 15.23 และ 2.19% ตามลำดับ พันธุ์ไม้ที่มีการสะสมมวลชีวภาพมากที่สุดคือไม้เหียง รองลงมาคือ ไม้พลวง เต็ง ก่อหมากและรัง

การหาปริมาณคาร์บอนในมวลชีวภาพ โดยใช้ปริมาณคาร์บอนในส่วนต่างๆ ได้แก่ ลำต้น กิ่ง รากและใบ เท่ากับ 49.9, 48.7, 48.2 และ 48.3% โดยน้ำหนัก ตามลำดับ คาร์บอนที่สะสมในมวลชีวภาพของป่าเต็งรังมีปริมาณทั้งหมด 59.08 เมกกะกรัมต่อเฮกเตอร์ พบว่ามีการสะสมในส่วนของลำต้น กิ่ง รากและใบ เท่ากับ 38.13, 10.92, 8.77 และ 1.27 เมกกะกรัมต่อเฮกเตอร์ คิดเป็น 64.54, 18.48, 14.84 และ 2.15% ตามลำดับ

(2) ป่าเบญจพรรณ

มวลชีวภาพทั้งหมดของพันธุ์ไม้ในป่าเบญจพรรณมีปริมาณเท่ากับ 162.62 เมกกะกรัมต่อเฮกเตอร์ โดยมีการสะสมในส่วนของลำต้น กิ่ง รากและใบ 104.80, 31.50, 23.35 และ 2.97 เมกกะกรัมต่อเฮกเตอร์ คิดเป็น 64.44, 19.37, 14.36 และ 1.83% ตามลำดับ พันธุ์ไม้ที่มีการสะสมมวลชีวภาพมากที่สุดคือ ประดู่ รองลงมาคือ ไม้สัก ตะแบกเปลือกบาง ตะแบกเลือดและแดง

คาร์บอนที่สะสมในมวลชีวภาพของป่าเบญจพรรณมีปริมาณทั้งหมด 80.32 เมกกะกรัมต่อเฮกเตอร์ โดยมีการสะสมในส่วนของลำต้น กิ่ง รากและใบ 52.29, 15.34, 11.26 และ 1.43 เมกกะกรัมต่อเฮกเตอร์ คิดเป็น 65.11, 19.10, 14.01 และ 1.70 % ตามลำดับ

(3) ป่าดิบแล้ง

มวลชีวภาพของพันธุ์ไม้ในป่าดิบแล้งมีปริมาณทั้งหมดเท่ากับ 478.31 เมกกะกรัมต่อเฮกเตอร์ โดยมีการสะสมในส่วนของลำต้น กิ่ง รากและใบ 311.75, 110.25, 51.48 และ 4.83 เมกกะกรัมต่อเฮกเตอร์ คิดเป็น 65.18, 23.05, 10.76 และ 1.01% ตามลำดับ พันธุ์ไม้ที่มีการสะสมมวลชีวภาพมากที่สุดคือ ยางแดง รองลงมาคือ ทะโล้ ก่อพวง บุนนาคและแดง

คาร์บอนที่สะสมในมวลชีวภาพของป่าดิบแล้งมีปริมาณทั้งหมด 236.35 เมกกะกรัมต่อเฮกเตอร์ โดยมีการสะสมในส่วนของลำต้น กิ่ง รากและใบ 155.56, 53.69, 24.76 และ 2.33 เมกกะกรัมต่อเฮกเตอร์ คิดเป็น 65.82, 22.72, 10.48 และ 0.99% ตามลำดับ

(4) ป่าสน

มวลชีวภาพของพันธุ์ไม้ในป่าสนมีปริมาณทั้งหมดเท่ากับ 223.39 เมกกะกรัมต่อเฮกเตอร์ โดยมีการสะสมในส่วนของลำต้น กิ่ง รากและใบ 144.45, 45.49, 29.83 และ 3.61 เมกกะกรัมต่อเฮกเตอร์ คิดเป็น 66.66, 20.37, 13.36 และ 1.62% ตามลำดับ พันธุ์ไม้ที่มีการสะสมมวลชีวภาพมากที่สุดคือ สนสามใบ รองลงมาคือ ก่อแป้น ก่อหม่น ก่อเดือยและเหมือดคนตัวเมีย

คาร์บอนที่สะสมในมวลชีวภาพของป่าสนมีปริมาณทั้งหมด 110.36 เมกกะกรัมต่อเฮกเตอร์ โดยมีการสะสมในส่วนของลำต้น กิ่ง รากและใบ 72.08, 22.16, 14.38 และ 1.74 เมกกะกรัมต่อเฮกเตอร์ คิดเป็น 65.31, 20.08, 13.03 และ 1.58% ตามลำดับ

(5) ป่าดิบเขา

มวลชีวภาพของพันธุ์ไม้ในป่าดิบเขามีปริมาณทั้งหมดเท่ากับ 301.03 เมกกะกรัมต่อเฮกเตอร์ โดยมีการสะสมในส่วนของลำต้น กิ่ง รากและใบ 195.29, 63.52, 37.94 และ 4.28 เมกกะกรัมต่อเฮก

แตร้คิดเป็น 64.87, 21.10, 12.60 และ 1.42% ตามลำดับ พันธุ์ไม้ที่มีการสะสมมวลชีวภาพมากที่สุดคือ ก่อเดือย รองลงมาคือ ก่อหมาก ทะโล้ ก่อแป้นและมณฑาดอย

คาร์บอนที่สะสมในมวลชีวภาพของป่าดิบเขามีปริมาณทั้งหมด 148.74 เมกกะกรัมต่อเฮกแตร์ โดยมีการสะสมในส่วนของลำต้น กิ่ง รากและใบ 97.45, 30.93, 18.29 และ 2.07 เมกกะกรัมต่อเฮกแตร์ คิดเป็น 65.52, 20.80, 12.30 และ 1.39% ตามลำดับ

4.3.2 การสะสมคาร์บอนในดินป่าไม้

ดินป่าไม้มีการสะสมคาร์บอนในปริมาณสูงและมีความสำคัญในการเก็บกักคาร์บอนไว้ในระบบนิเวศป่าไม้ ส่วนใหญ่อยู่ในรูปอินทรีย์วัตถุคาร์บอน มีคาร์บอนในอินทรีย์วัตถุโดยเฉลี่ยเท่ากับ 58% โดยน้ำหนัก การเปรียบเทียบปริมาณคาร์บอนในดินได้แสดงไว้ในตารางที่ 4.51 และรูปที่ 4-32 ดินในป่าเต็งรังมีปริมาณการสะสมคาร์บอนในอินทรีย์วัตถุในดินหลุมที่ 1, หลุมที่ 2, และหลุมที่ 3. เท่ากับ 30.79, 82.82 และ 90.35 เมกกะกรัมต่อเฮกแตร์ ตามลำดับ และมีค่าเฉลี่ยเท่ากับ 67.99 เมกกะกรัมต่อเฮกแตร์

ป่าเบญจพรรณมีปริมาณการสะสมคาร์บอนในอินทรีย์วัตถุในชั้นดินลึก 100 เซนติเมตรทั้งหมดเท่ากับ 136.57 เมกกะกรัมต่อเฮกแตร์

ป่าดิบแล้งมีปริมาณการสะสมคาร์บอนในอินทรีย์วัตถุในชั้นดินลึก 160 เซนติเมตร ทั้งหมดเท่ากับ 139.01 เมกกะกรัมต่อเฮกแตร์

ป่าสนมีปริมาณการสะสมคาร์บอนในอินทรีย์วัตถุในชั้นดินลึก 160 เซนติเมตร ทั้งหมดเท่ากับ 123.20 เมกกะกรัมต่อเฮกแตร์

สำหรับป่าดิบเขามีปริมาณการสะสมคาร์บอนในอินทรีย์วัตถุในชั้นดินลึก 120 เซนติเมตรทั้งหมดเท่ากับ 133.03 เมกกะกรัมต่อเฮกแตร์

สรุปได้ว่า ระบบนิเวศป่าดิบแล้งมีปริมาณการสะสมคาร์บอนมากที่สุด (375.36 เมกกะกรัมต่อเฮกแตร์) รองลงมาได้แก่ ป่าดิบเขา ป่าสน ป่าเบญจพรรณและป่าเต็งรัง (281.77, 233.56, 216.89 และ 127.07 เมกกะกรัมต่อเฮกแตร์ ตามลำดับ) การที่ป่าดิบแล้งมีการสะสมคาร์บอนสูงนั้นเป็นเพราะสภาพป่ามีความอุดมสมบูรณ์ของพันธุ์ไม้มากและกัมีการสะสมอินทรีย์วัตถุในดินมาก

สำหรับการสะสมคาร์บอนในมวลชีวภาพ ป่าดิบแล้งมีการสะสมมากที่สุด (236.35 เมกกะกรัมต่อเฮกแตร์) รองลงมา ได้แก่ ป่าดิบเขา ป่าสน ป่าเบญจพรรณและป่าเต็งรัง (148.74, 110.36, 80.32 และ 59.08 เมกกะกรัมต่อเฮกแตร์ ตามลำดับ) ส่วนการสะสมคาร์บอนในดินนั้นป่าดิบแล้งมี

การสะสมมากที่สุด (139.01 เมกกะกรัมต่อเฮกแตร์) รองลงมา ได้แก่ ป่าเบญจพรรณ ป่าดิบเขา ป่าสนและป่าเต็งรัง (136.57, 133.03, 123.20 และ 67.99 เมกกะกรัมต่อเฮกแตร์ ตามลำดับ)

การที่ป่าเบญจพรรณมีการสะสมคาร์บอนในดินมากนั้น อาจเป็นเพราะมีไม้ไผ่ขึ้นอยู่มากหนาแน่น การรุกรานของรากไผ่ภายในดินอาจทำให้มีอินทรีย์วัตถุในดินสูง

ในป่าเต็งรังและป่าเบญจพรรณมักจะมีไฟป่าในช่วงฤดูแล้ง ทำให้มีการสูญเสียคาร์บอนไปกับไฟป่า และการชะง่อนหน้าดินสูงในช่วงฤดูฝน ป่าเบญจพรรณมีดินลึกและอุดมสมบูรณ์มากกว่าป่าเต็งรัง ทำให้การสะสมคาร์บอนในระบบนิเวศป่าเต็งรังน้อยกว่าป่าเบญจพรรณ ซึ่งสอดคล้องกับ แสงคำ (2552) ป่าดิบแล้งและป่าดิบเขานั้นไม่มีไฟป่าและตามพื้นป่ามีซากอินทรีย์วัตถุปกคลุม ทำให้มีการสูญเสียคาร์บอนไปกับการชะง่อนหน้าดินน้อย ปริมาณคาร์บอนที่สะสมในดินจึงมีมาก สำหรับป่าสนผสมดิบเขานั้นอาจมีไฟไหม้ในบางปี จึงมีปริมาณคาร์บอนในดินต่ำกว่าป่าดิบเขา

ลิขสิทธิ์มหาวิทยาลัยเชียงใหม่
Copyright© by Chiang Mai University
All rights reserved

ตารางที่ 4.40 ปริมาณมวลชีวภาพส่วนต่างๆ ของพันธุ์ไม้ในป่าเต็งรัง

ลำดับ	ชื่อพันธุ์ไม้	ลำต้น	กิ่ง	ราก	ใบ	รวม (Mg/ha)	รวม (%)
		(kg/ha)					
1	เหียง	15962.68	4854.38	3487.93	436.98	24.74	20.67
2	พลวง	12833.67	3983.73	2757.05	357.49	19.93	16.65
3	เต็ง	9494.90	2736.23	2306.82	328.22	14.87	12.42
4	ก่อหมาก	8180.35	2459.30	1818.36	229.84	12.69	10.60
5	รัง	5628.53	1609.42	1396.09	205.62	8.84	7.39
6	รักใหญ่	5120.03	1495.61	1222.24	173.22	8.01	6.69
7	ก่อแปะ	3215.33	929.99	782.75	113.62	5.04	4.21
8	เลาะ	2878.39	710.26	959.54	202.00	4.75	3.97
9	สารภีป่า	1792.50	530.29	412.50	54.90	2.79	2.33
10	แข็งกวาง	1525.13	392.01	467.27	88.48	2.47	2.07
11	ก่อหม่น	1429.06	406.49	357.74	53.45	2.25	1.88
12	เหมือดหลวง	1182.31	299.32	370.48	71.30	1.92	1.61
13	หว่า	827.41	240.53	196.80	27.07	1.29	1.08
14	สนสองใบ	579.39	188.79	108.88	11.05	0.89	0.74
15	ดาวราย	508.92	129.68	160.51	32.17	0.83	0.69
16	เก็ดดำ	497.22	148.61	112.02	14.53	0.77	0.65
17	มะม่วงหัวแมงวัน	464.16	115.86	149.81	29.94	0.76	0.63
18	ก่อแดง	452.47	138.82	95.94	11.33	0.70	0.58
19	รักขน	413.33	120.72	98.40	13.84	0.65	0.54
20	คูบลี	400.01	116.17	95.10	13.05	0.62	0.52
21	มะพอก	353.75	105.30	79.69	10.12	0.55	0.46
22	เก็ดแดง	232.76	64.16	62.69	10.39	0.37	0.31
23	มะกีม	224.30	60.69	62.28	10.56	0.36	0.30
24	ก่อค่าง	185.17	49.19	52.94	9.22	0.30	0.25
25	กระบก	185.08	52.10	46.70	6.84	0.29	0.24
26	ทะโล้	177.01	51.77	41.98	5.95	0.28	0.23
27	รักขี้หนู	172.39	51.48	38.78	4.99	0.27	0.22
28	คำมอกน้อย	129.13	36.63	32.88	5.18	0.20	0.17
29	ชิงชัน	109.01	28.21	32.69	5.96	0.18	0.15
30	ส้านใหญ่	104.03	27.61	29.74	5.16	0.17	0.14
31	ป้าง	101.82	27.70	27.65	4.49	0.16	0.14
32	กาลามปึก	92.39	23.47	28.97	5.66	0.15	0.13
33	ชะมวง	82.47	18.52	32.49	8.10	0.14	0.12
34	เครือพันช้าย	84.17	20.11	29.20	6.19	0.14	0.12
35	เหมือดวอน	81.48	22.54	21.35	3.30	0.13	0.11
36	เปาหนาม	55.36	13.58	18.42	3.79	0.09	0.08
37	ก่อตาหมู	43.50	10.54	14.75	3.07	0.07	0.06
38	ประดู่	37.78	10.36	9.96	1.51	0.06	0.05
39	ก่อดี	36.60	9.22	11.51	2.19	0.06	0.05
40	คำมอกหลวง	34.05	8.62	10.80	2.17	0.06	0.05
41	รกฟ้า	33.27	8.42	10.35	1.94	0.05	0.05
42	เหมือดคนตัวเมีย	31.98	7.89	10.61	2.23	0.05	0.04
43	ข้าวสารป่า	30.39	6.86	11.91	2.98	0.05	0.04
44	ดีวชน	29.29	6.82	10.90	2.61	0.05	0.04
45	เก็ด	26.36	5.81	10.78	2.81	0.05	0.04
46	เหมือดจี	27.11	6.53	9.38	2.03	0.05	0.04

ตารางที่ 4.40 (ต่อ)

ลำดับ	ชื่อพันธุ์ไม้	ลำต้น	กิ่ง	ราก	ใบ	รวม (Mg/ha)	รวม (%)
		(kg/ha)					
47	ก้อแป้น	25.55	6.34	8.23	1.60	0.04	0.03
48	ยาบขี้ไก่	22.43	5.95	6.31	1.04	0.04	0.03
49	เหมือดหอม	20.22	4.95	6.75	1.39	0.03	0.03
50	แสลงใจ	19.51	5.13	5.58	0.94	0.03	0.03
51	มันปลา	17.14	3.93	6.49	1.55	0.03	0.02
52	อ้าหลวง	15.36	3.63	5.62	1.35	0.03	0.02
53	ขี้หนอน	14.44	3.27	5.58	1.35	0.02	0.02
54	ตาลเหลือง	14.31	3.38	5.18	1.20	0.02	0.02
55	กำยาน	13.35	3.19	4.72	1.06	0.02	0.02
56	ส้มปี	12.74	2.91	4.91	1.23	0.02	0.02
57	มะขามป้อม	12.52	2.76	5.10	1.32	0.02	0.02
58	ตับเต่าต้น	12.57	2.98	4.46	0.99	0.02	0.02
59	กระตืดแมว	10.96	2.21	5.31	1.68	0.02	0.02
60	พะยอม	11.83	2.72	4.46	1.05	0.02	0.02
61	รังกระแต้ค้อย	10.97	2.29	4.97	1.46	0.02	0.02
62	ฮ้อยจัน	10.56	2.34	4.29	1.11	0.02	0.02
63	ก้อเลื่อมเงิน	11.04	2.69	3.72	0.78	0.02	0.02
64	เครือส้มกุก	9.41	2.21	3.41	0.77	0.02	0.01
65	สารภีใบยาว	9.48	2.28	3.23	0.67	0.02	0.01
66	ก่าวเครือ	7.09	1.64	2.62	0.60	0.01	0.01
67	มะห่า	5.75	1.30	2.26	0.57	0.01	0.01
68	เล็บเหยี่ยว	5.63	1.26	2.22	0.55	0.01	0.01
69	เข็มป่า	3.97	0.84	1.78	0.52	0.01	0.01
70	รักขาว	3.39	0.72	1.48	0.42	0.01	0.01
71	ยาแก้มะโห้คั่น	3.25	0.65	1.59	0.51	0.01	0.01
72	เนาโน	3.05	0.66	1.31	0.37	0.01	0.00
73	ส้มกบ	2.70	0.63	0.99	0.22	0.00	0.00
74	โพธิ์	2.47	0.57	0.91	0.21	0.00	0.00
75	จัมปีป่า	2.21	0.47	0.97	0.27	0.00	0.00
76	ตุ้มกว้าว	1.90	0.42	0.79	0.21	0.00	0.00
77	สมอไทย	1.65	0.35	0.71	0.20	0.00	0.00
78	ขี้มด-1	1.33	0.28	0.58	0.16	0.00	0.00
79	กางขี้มอด	1.14	0.25	0.47	0.12	0.00	0.00
80	ขี้หนอนหนาม	1.04	0.21	0.48	0.15	0.00	0.00
81	โมกหลวง	0.87	0.19	0.37	0.10	0.00	0.00
82	แก้มขาว	0.75	0.14	0.39	0.14	0.00	0.00
83	มะขามแป	0.78	0.17	0.33	0.09	0.00	0.00
84	มะขวิด	0.61	0.13	0.27	0.08	0.00	0.00
85	กูก	0.57	0.11	0.29	0.10	0.00	0.00
86	มะม่วงขาว	0.49	0.10	0.22	0.06	0.00	0.00
87	ก้อเดือย	0.43	0.09	0.21	0.07	0.00	0.00
88	คำไก่	0.42	0.08	0.21	0.07	0.00	0.00
89	ตะขบ	0.42	0.09	0.19	0.06	0.00	0.00
90	ปีเครือ	0.38	0.08	0.18	0.05	0.00	0.00
91	เหมือดใบหอก	0.29	0.06	0.14	0.04	0.00	0.00
92	ส้านเห็บ	0.24	0.04	0.13	0.05	0.00	0.00

ตารางที่ 4.40 (ต่อ)

ลำดับ	ชื่อพันธุ์ไม้	ลำต้น	กิ่ง	ราก	ใบ	รวม (Mg/ha)	รวม (%)
		(kg/ha)					
93	กล้วยฤาษี	0.21	0.04	0.10	0.03	0.00	0.00
94	ค่าหุด	0.21	0.04	0.10	0.03	0.00	0.00
95	นวล	0.17	0.03	0.10	0.04	0.00	0.00
96	อัครีทวาร	0.17	0.03	0.09	0.03	0.00	0.00
97	ก้างปลา	0.14	0.03	0.07	0.03	0.00	0.00
98	พันทองพญาบาท	0.14	0.03	0.07	0.03	0.00	0.00
99	แมงเม่านก	0.12	0.02	0.07	0.03	0.00	0.00
100	สลีนก	0.07	0.01	0.04	0.02	0.00	0.00
101	กระโดน	0.04	0.01	0.03	0.01	0.00	0.00
รวม (kg/ha)		76414.92	22417.28	18226.66	2626.28		
รวม (Mg/ha)		76.41	22.42	18.23	2.63	119.69	
รวม (%)		63.84	18.73	15.23	2.19		100.00

ลิขสิทธิ์มหาวิทยาลัยเชียงใหม่
 Copyright© by Chiang Mai University
 All rights reserved

ตารางที่ 4.41 ปริมาณมวลชีวภาพส่วนต่างๆ ของพันธุ์ไม้ในป่าเบญจพรรณ

ลำดับ	ชื่อพันธุ์ไม้	ลำต้น	กิ่ง	ราก	ใบ	รวม (Mg/ha)	รวม (%)
		(kg/ha)					
1	ประดู่	12732.43	3907.27	2719.82	327.17	19.69	12.11
2	สัก	9795.67	2929.22	2193.36	277.56	15.20	9.34
3	ตะแบกเปลือกบาง	8751.18	2570.42	2044.32	275.68	13.64	8.39
4	ตะแบกเลือด	8364.35	2473.44	1916.81	250.12	13.00	8.00
5	แดง	6842.67	2019.27	1575.44	207.00	10.64	6.55
6	มะกุ่ม	4016.22	1194.69	909.08	116.82	6.24	3.84
7	ปอหยาบ	3936.59	1189.14	865.53	107.45	6.10	3.75
8	มะแฟน	3698.52	1153.93	764.93	88.88	5.71	3.51
9	รัง	3266.45	974.20	734.00	93.05	5.07	3.12
10	ชิงชัน	3061.33	958.59	627.73	72.02	4.72	2.90
11	ชะเอื้อ	2652.89	804.73	582.32	73.18	4.11	2.53
12	ก่อแดง	2497.93	729.69	584.60	77.74	3.89	2.39
13	งิ้ว	2421.00	788.02	460.96	48.61	3.72	2.29
14	กางขี้มอด	2356.55	717.28	507.90	61.06	3.64	2.24
15	สมอพิเภก	2282.96	727.31	453.05	49.95	3.51	2.16
16	เก็ดคำ	2096.49	665.33	421.40	47.76	3.23	1.99
17	กุ่ม	1741.65	525.07	383.09	47.29	2.70	1.66
18	กระพี้	1652.57	514.13	341.22	38.97	2.55	1.57
19	ตัวขน	1547.67	472.61	331.25	39.46	2.39	1.47
20	เสลา	1531.52	443.45	364.73	49.59	2.39	1.47
21	กาสามปีก	1409.73	398.04	353.53	51.25	2.21	1.36
22	เหี่ยว	1403.33	432.80	295.46	34.70	2.17	1.33
23	งิ้วป่า	1365.66	408.47	304.95	38.33	2.12	1.30
24	เสลาดำ	1287.25	377.95	299.24	39.70	2.00	1.23
25	ตีนนก	1144.95	322.66	288.19	42.00	1.80	1.11
26	เสลาเปลือกส้ม	1154.87	342.97	261.68	33.48	1.79	1.10
27	เต็ง	991.76	281.34	247.14	35.72	1.56	0.96
28	กระโดน	983.50	320.41	185.46	19.01	1.51	0.93
29	ปอเลียง	893.85	261.81	209.93	28.50	1.39	0.86
30	ก่อแพะ	859.08	259.01	188.76	23.23	1.33	0.82
31	ตะคร้ำ	852.48	257.13	187.14	23.03	1.32	0.81
32	มะกอก	715.95	219.59	152.28	18.09	1.11	0.68
33	ตะคร้อ	666.36	188.89	167.58	24.88	1.05	0.64
34	กระบก	553.95	160.67	131.81	18.00	0.86	0.53
35	ปู้	515.25	149.03	124.10	17.43	0.81	0.50
36	ขี้ไผ่	414.88	121.91	96.52	12.90	0.65	0.40
37	ตะโกนา	400.70	120.88	88.02	10.88	0.62	0.38
38	หาดหนูน	324.34	97.05	72.49	9.20	0.50	0.31
39	ยมหิน	314.84	94.55	69.48	8.54	0.49	0.30
40	เครือออน	293.74	78.48	82.38	13.75	0.47	0.29
41	แข่งกวาง	277.77	72.41	81.37	14.17	0.45	0.27
42	มะตุม	276.32	82.19	62.18	7.85	0.43	0.26
43	เค็ด	233.99	69.85	52.54	6.68	0.36	0.22
44	ทองกลางป่า	229.57	70.56	48.39	5.63	0.35	0.22
45	พลวง	203.58	59.46	47.44	6.23	0.32	0.19
46	ปอดินเต่า	178.81	54.01	39.09	4.79	0.28	0.17

ตารางที่ 4.41 (ต่อ)

ลำดับ	ชื่อพันธุ์ไม้	ลำต้น	กิ่ง	ราก	ใบ	รวม (Mg/ha)	รวม (%)
		(kg/ha)					
47	คำแดง	174.43	52.65	38.16	4.67	0.27	0.17
48	ยอป่า	162.06	48.73	35.67	4.37	0.25	0.15
49	ปีเครือ	132.06	36.11	35.17	5.45	0.21	0.13
50	ปอขาว	117.46	34.61	26.91	3.46	0.18	0.11
51	แสลงใจ	115.62	32.72	28.99	4.25	0.18	0.11
52	สมอไทย	78.86	22.66	18.98	2.59	0.12	0.08
53	แหน	62.51	17.01	16.79	2.63	0.10	0.06
54	เลี้ยวคอกขาว	60.23	17.01	14.99	2.13	0.09	0.06
55	ค้ำมอกหลวง	57.60	15.55	15.67	2.48	0.09	0.06
56	Climber-2	57.32	16.06	14.56	2.14	0.09	0.06
57	เปล้าหลวง	50.13	13.79	13.22	2.03	0.08	0.05
58	มะเฒ่าขาว	41.37	8.93	17.72	4.93	0.07	0.04
59	รักขน	41.71	11.51	10.86	1.63	0.07	0.04
60	ปีพง	39.66	10.32	11.64	2.03	0.06	0.04
61	สีเสื่อหลวง	34.16	9.31	9.12	1.41	0.05	0.03
62	เครือนมวัว	22.65	5.21	8.68	2.17	0.04	0.02
63	ปอซีแฮด	23.24	5.92	7.20	1.39	0.04	0.02
64	ปีบ	23.10	5.85	7.17	1.34	0.04	0.02
65	รกฟ้า	21.00	5.55	5.95	0.99	0.03	0.02
66	เครืออู่น	20.40	5.29	6.05	1.07	0.03	0.02
67	แคคูย	20.13	5.24	5.90	1.03	0.03	0.02
68	ตุ้มกั่ว	20.15	5.31	5.74	0.96	0.03	0.02
69	ตัมเต่าดิน	19.42	4.94	5.95	1.09	0.03	0.02
70	แคคอกขาว	17.47	4.09	6.34	1.43	0.03	0.02
71	ดินตั้ง	17.65	4.36	5.73	1.12	0.03	0.02
72	ก่าเครือ	16.91	4.41	4.93	0.84	0.03	0.02
73	เครือพันซ้าย	15.33	3.97	4.52	0.79	0.02	0.02
74	เหมือดหลวง	14.66	3.52	5.05	1.07	0.02	0.01
75	โมกหลวง	14.29	3.53	4.63	0.90	0.02	0.01
76	Climber-1	10.77	2.55	3.83	0.85	0.02	0.01
77	เก็ดแดง	10.47	2.65	3.24	0.60	0.02	0.01
78	หนามนี้้ง	10.45	2.64	3.23	0.59	0.02	0.01
79	สารภีใบยาว	10.07	2.40	3.51	0.76	0.02	0.01
80	คำหาด	9.93	2.50	3.09	0.57	0.02	0.01
81	มะเฒ่าใบยาว	8.72	1.86	3.80	1.07	0.02	0.01
82	เครือสะแกวัลย์	8.36	2.08	2.66	0.50	0.01	0.01
83	โมกมัน	7.50	1.78	2.63	0.56	0.01	0.01
84	เลื้อยเหยี่ยว	7.23	1.68	2.64	0.60	0.01	0.01
85	ข้าวสาร	6.84	1.53	2.75	0.73	0.01	0.01
86	สีพื้น	6.27	1.45	2.33	0.54	0.01	0.01
87	ก้างปลาแดง	2.92	0.68	1.06	0.24	0.00	0.00
88	ก้อต่าง	2.79	0.63	1.09	0.26	0.00	0.00
89	อุโลก	2.04	0.44	0.87	0.24	0.00	0.00
90	ปอสำโรง	1.90	0.43	0.73	0.17	0.00	0.00
91	ข้าวสารป่า	1.27	0.28	0.53	0.14	0.00	0.00
92	ข่อย	0.75	0.16	0.33	0.10	0.00	0.00

ตารางที่ 4.41 (ต่อ)

ลำดับ	ชื่อพันธุ์ไม้	ลำต้น	กิ่ง	ราก	ใบ	รวม (Mg/ha)	รวม (%)
		(kg/ha)					
93	บอระเพ็ด	0.73	0.16	0.32	0.09	0.00	0.00
94	แคทราย	0.41	0.08	0.21	0.07	0.00	0.00
95	เข็มป่า	0.38	0.08	0.18	0.05	0.00	0.00
96	หนามหิน	0.38	0.08	0.18	0.05	0.00	0.00
97	มะกักล้าดิน	0.37	0.08	0.17	0.05	0.00	0.00
98	Tree-1	0.34	0.07	0.18	0.06	0.00	0.00
99	ราชคืด	0.30	0.06	0.16	0.05	0.00	0.00
100	เหมือดวอน	0.29	0.06	0.14	0.04	0.00	0.00
101	หน่วยนกคุ้ม	0.29	0.06	0.14	0.04	0.00	0.00
102	มะเกลือ	0.27	0.05	0.13	0.04	0.00	0.00
103	ชันทองพญาบาท	0.21	0.04	0.10	0.03	0.00	0.00
104	ก่อหม่น	0.06	0.01	0.03	0.01	0.00	0.00
รวม (kg/ha)		104797.01	31500.60	23351.21	2968.80		
รวม (Mg/ha)		104.80	31.50	23.35	2.97	162.62	
รวม (%)		64.44	19.37	14.36	1.83		100.00

ลิขสิทธิ์มหาวิทยาลัยเชียงใหม่
 Copyright© by Chiang Mai University
 All rights reserved

ตารางที่ 4.42 ปริมาณมวลชีวภาพในส่วนต่างๆ ของพันธุ์ไม้ในป่าดิบแล้ง

ลำดับ	ชื่อพันธุ์ไม้	ลำต้น	กิ่ง	ราก	ใบ	รวม (Mg/ha)	รวม (%)
		(kg/ha)					
1	ยางแดง	165855.34	62182.46	23868.28	1792.44	253.70	53.04
2	ทะโล้	26762.68	9410.31	4342.93	371.98	40.89	8.55
3	ก่อพวง	13397.08	4489.06	2457.79	260.42	20.60	4.31
4	นุนนาค	11774.40	3967.20	2094.18	203.03	18.04	3.77
5	แดง	10667.28	3482.37	2016.50	210.11	16.38	3.42
6	มะห้ำ	9782.66	3320.19	1733.08	172.29	15.01	3.14
7	ขางขาว	8631.03	3031.28	1415.64	125.03	13.20	2.76
8	ตะแบกเปลือกบาง	5237.76	1749.34	940.59	91.24	8.02	1.68
9	พะยอม	4021.50	1278.40	797.01	87.02	6.18	1.29
10	เหมือดวอน	4040.67	1404.54	674.21	60.82	6.18	1.29
11	จัมปี้ป่า	3729.97	1252.47	661.86	63.04	5.71	1.19
12	หว่า	3553.33	1115.49	721.82	81.16	5.47	1.14
13	ม่วงก้อม	2717.43	888.13	522.83	59.16	4.19	0.88
14	ซ้อ	2709.95	855.75	544.68	60.49	4.17	0.87
15	คอแลน	2599.49	886.61	450.40	42.90	3.98	0.83
16	มะม่วงป่า	2529.04	865.13	432.47	39.41	3.87	0.81
17	คำไก่	1958.50	602.86	419.91	52.47	3.03	0.63
18	กำยาน	1898.54	578.66	416.07	53.27	2.95	0.62
19	ค่าหด	1815.86	605.21	327.94	32.17	2.78	0.58
20	ก่อพะยะ	1532.79	508.35	278.23	27.09	2.35	0.49
21	ก่อหม่น	1474.13	438.46	335.29	43.92	2.29	0.48
22	จิวป่า	1439.70	463.21	278.65	29.55	2.21	0.46
23	ตาเสือ	1405.68	459.84	264.42	27.65	2.16	0.45
24	รักขาว	1345.57	426.28	268.61	29.72	2.07	0.43
25	กอน้ำ	1260.53	398.55	256.03	30.09	1.95	0.41
26	สะเล้งหอมไก่	1120.73	292.15	341.17	66.81	1.82	0.38
27	มะคังดง	1112.79	330.52	255.34	34.20	1.73	0.36
28	เนาโน	1027.55	304.14	234.65	30.48	1.60	0.33
29	มะเค็ม	974.93	299.12	210.54	26.49	1.51	0.32
30	กาสามปีก	938.98	287.15	201.95	24.60	1.45	0.30
31	เหล็กกี	833.42	235.77	210.85	32.08	1.31	0.27
32	แห้งกวาง	810.09	232.40	197.74	28.01	1.27	0.27
33	กระบก	818.35	260.26	161.77	17.61	1.26	0.26
34	ฮ้อยจัน	801.80	230.29	196.39	28.45	1.26	0.26
35	มะแฟน	768.84	242.99	154.34	17.31	1.18	0.25
36	มะคะ	705.83	212.01	156.79	19.75	1.09	0.23
37	ก่อเดือย	579.75	150.40	178.60	35.66	0.94	0.20
38	ยมหอม	597.86	170.31	147.05	20.80	0.94	0.20
39	สารภีป่า	528.50	147.61	134.80	19.79	0.83	0.17
40	ยาบใบยาว	491.73	143.11	116.54	15.98	0.77	0.16
41	หาดหนูน	467.85	133.87	115.14	16.71	0.73	0.15
42	ม่วงเลือด	470.18	138.43	108.08	14.03	0.73	0.15
43	ตีนนก	443.71	136.08	93.93	10.99	0.68	0.14
44	มะกกล้าต้น	369.07	109.99	84.08	11.30	0.57	0.12
45	สักขี้ไก่	364.50	110.41	79.07	9.52	0.56	0.12
46	รังกระแต้ดอย	353.11	102.55	86.27	13.20	0.56	0.12

ตารางที่ 4.42 (ต่อ)

ลำดับ	ชื่อพันธุ์ไม้	ลำต้น	(kg/ha)			รวม (Mg/ha)	รวม (%)
			กิ่ง	ราก	ใบ		
47	พิบูลป่า	259.84	75.92	61.40	8.55	0.41	0.08
48	ก่อแดง	233.64	66.54	57.77	8.34	0.37	0.08
49	ตะมอнокอง	227.89	63.96	57.63	8.43	0.36	0.07
50	ก๊าวเครือ	227.01	66.22	53.35	7.19	0.35	0.07
51	หน่วยนกุ่ม	217.84	62.78	52.78	7.52	0.34	0.07
52	ยาบขี้ไก่	214.00	60.28	53.62	7.69	0.34	0.07
53	เมียดเพ็ช	198.10	56.47	49.26	7.33	0.31	0.07
54	ก้อกระดุม	182.91	53.05	43.22	5.76	0.28	0.06
55	ชะมวง	178.27	48.29	48.99	8.20	0.28	0.06
56	แคทราย	176.06	49.51	44.38	6.44	0.28	0.06
57	สองสลึง	176.25	50.99	41.84	5.61	0.27	0.06
58	นวล	159.38	41.34	49.32	10.09	0.26	0.05
59	ก้อหรั่ง	162.57	43.55	45.90	7.93	0.26	0.05
60	มะมุ่นเหลือง	135.32	30.59	53.24	13.52	0.23	0.05
61	เปล้าหลวง	142.25	39.69	36.80	5.68	0.22	0.05
62	ด้วงขน	126.03	31.15	41.13	8.20	0.21	0.04
63	Tree-1	126.44	35.70	31.60	4.56	0.20	0.04
64	เครือกระทพี	96.36	21.72	37.84	9.47	0.17	0.03
65	เครือนมควาย	70.60	15.70	28.69	7.59	0.12	0.03
66	เข้มนต้น	75.32	19.62	22.37	4.08	0.12	0.03
67	มะม่วงหัวแมงวัน	75.56	20.72	19.92	3.03	0.12	0.02
68	ตองหอม	62.08	13.68	25.58	6.81	0.11	0.02
69	เครือออน	64.67	15.72	21.76	4.47	0.11	0.02
70	สทืบคำ	63.68	15.20	22.46	5.01	0.11	0.02
71	คำดง	65.75	17.48	18.65	3.18	0.11	0.02
72	เสลาดำ	65.71	17.86	17.63	2.74	0.10	0.02
73	จันทอง	63.59	15.88	20.38	4.00	0.10	0.02
74	มะมุ่นใบใหญ่	62.77	16.86	17.38	2.87	0.10	0.02
75	มะไฟ	57.26	13.93	19.39	4.10	0.09	0.02
76	ยางนา	56.14	14.72	16.42	2.92	0.09	0.02
77	มันปลา	52.10	12.12	19.49	4.74	0.09	0.02
78	ตองขาว	49.06	11.03	19.41	4.92	0.08	0.02
79	เก็ดดำ	52.79	14.15	14.55	2.33	0.08	0.02
80	คล้ายปอฮาบ	49.95	11.93	17.77	4.08	0.08	0.02
81	ลอกคราบ	47.04	10.43	19.06	4.94	0.08	0.02
82	มะตุ๊ก	40.52	9.48	15.10	3.68	0.07	0.01
83	หมากลิง	37.80	7.97	16.75	4.75	0.07	0.01
84	เข้มนป่า	34.87	7.02	16.99	5.44	0.06	0.01
85	สอยดาว	34.47	8.04	12.55	2.82	0.06	0.01
86	มะหวด	34.69	8.98	10.30	1.83	0.06	0.01
87	มะขม	28.54	6.26	11.82	3.15	0.05	0.01
88	ตะเกรา	27.80	5.88	12.35	3.55	0.05	0.01
89	อุนป่า	25.73	5.71	10.36	2.63	0.04	0.01
90	เกาะ	27.24	7.00	8.15	1.44	0.04	0.01
91	กล้วยป่า	26.74	6.87	8.02	1.42	0.04	0.01
92	ก้อขาว	24.01	5.07	10.69	3.09	0.04	0.01

ตารางที่ 4.42 (ต่อ)

ลำดับ	ชื่อพันธุ์ไม้	ลำต้น	กิ่ง	ราก	ใบ	รวม (Mg/ha)	รวม (%)
		(kg/ha)					
93	มะเฝ้าใบยาว	23.18	5.39	8.57	2.00	0.04	0.01
94	เครือสามใบ	19.38	3.98	9.13	2.83	0.04	0.01
95	สะบันงา	19.87	4.55	7.65	1.92	0.03	0.01
96	ก่อแป้น	19.73	4.41	7.83	1.96	0.03	0.01
97	ปอแดง	16.96	3.57	7.59	2.21	0.03	0.01
98	ข้าวจี	17.05	3.71	7.18	1.95	0.03	0.01
99	ก่อสร้อย	17.04	3.82	6.78	1.74	0.03	0.01
100	กล้วยฤๅษี	16.48	3.68	6.55	1.65	0.03	0.01
101	มะพลับใบยาว	16.84	4.15	5.49	1.09	0.03	0.01
102	สมิงคำรณ	14.41	2.91	7.03	2.27	0.03	0.01
103	เครืออุ้ง	14.29	3.14	5.84	1.51	0.02	0.01
104	หวายลิง	14.40	3.56	4.67	0.91	0.02	0.00
105	เครือมะเมื่อย	13.62	3.15	5.03	1.15	0.02	0.00
106	ปอทอง	13.05	2.81	5.56	1.52	0.02	0.00
107	เครือผักเหลาะ	12.17	2.96	4.08	0.83	0.02	0.00
108	อ้อยช้าง	11.82	2.88	3.92	0.79	0.02	0.00
109	ไทรใบใหญ่	11.33	2.58	4.33	1.03	0.02	0.00
110	ปอซีแซด	10.93	2.59	3.89	0.87	0.02	0.00
111	เลี้ยวเครือ	11.06	2.69	3.70	0.75	0.02	0.00
112	อุโลก	10.65	2.58	3.58	0.73	0.02	0.00
113	มะเดื่อขน	10.04	2.34	3.72	0.88	0.02	0.00
114	ยางโอน	8.42	1.92	3.22	0.77	0.01	0.00
115	แคดดอกขาว	8.13	1.81	3.29	0.86	0.01	0.00
116	เพี้ยะฟาน	7.39	1.55	3.30	0.95	0.01	0.00
117	อบเชย	6.96	1.44	3.22	0.97	0.01	0.00
118	เมียดหูกวาง	5.96	1.20	2.89	0.92	0.01	0.00
119	เหียง	5.85	1.36	2.12	0.47	0.01	0.00
120	หมี่บั้ง	5.09	1.10	2.16	0.58	0.01	0.00
121	มะกอก	5.06	1.17	1.86	0.42	0.01	0.00
122	ลำไยป่า	4.58	1.01	1.88	0.49	0.01	0.00
123	จ้ดต้น	4.07	0.82	1.99	0.63	0.01	0.00
124	สทิงใบยาว	4.21	0.92	1.76	0.47	0.01	0.00
125	เครืออติช	3.76	0.84	1.49	0.37	0.01	0.00
126	เพกา	3.45	0.78	1.33	0.32	0.01	0.00
127	เลียบเหยี่ยว	2.97	0.64	1.28	0.35	0.01	0.00
128	เครือไหลแดง	2.00	0.40	1.00	0.33	0.00	0.00
129	กระท้อน	2.05	0.45	0.85	0.22	0.00	0.00
130	ปีบ	1.87	0.39	0.84	0.25	0.00	0.00
131	อัคคีทวาร	1.68	0.34	0.81	0.25	0.00	0.00
132	แก้มขาว	1.25	0.25	0.60	0.18	0.00	0.00
133	จันทอนหนาม	1.26	0.27	0.55	0.15	0.00	0.00
134	เหมือดใบหอก	0.93	0.19	0.46	0.15	0.00	0.00
135	ลำคาน	0.76	0.14	0.43	0.17	0.00	0.00
136	ตะขบหลวง	0.76	0.16	0.36	0.11	0.00	0.00
137	ไคร้มด	0.72	0.14	0.37	0.13	0.00	0.00
138	เครือมะริว	0.69	0.14	0.36	0.12	0.00	0.00

ตารางที่ 4.42 (ต่อ)

ลำดับ	ชื่อพันธุ์ไม้	ลำต้น	กิ่ง	ราก	ใบ	รวม (Mg/ha)	รวม (%)
		(kg/ha)					
139	ปอเลียง	0.61	0.12	0.32	0.11	0.00	0.00
140	นางแย้ม	0.48	0.09	0.26	0.09	0.00	0.00
141	ก่อแอบ	0.49	0.10	0.24	0.08	0.00	0.00
142	สามง่าม	0.39	0.07	0.22	0.09	0.00	0.00
143	คล้ายมันปลา	0.41	0.08	0.21	0.07	0.00	0.00
144	มณฑาดอย	0.37	0.07	0.22	0.08	0.00	0.00
145	บอระเพ็ด	0.35	0.07	0.18	0.06	0.00	0.00
146	แมงเม่า	0.34	0.06	0.19	0.07	0.00	0.00
147	ค้ำมอกหลวง	0.31	0.06	0.16	0.06	0.00	0.00
148	ตะเคียนทอง	0.28	0.05	0.15	0.05	0.00	0.00
149	เครือนมวัว	0.27	0.05	0.14	0.05	0.00	0.00
150	จีผาแตก	0.24	0.04	0.14	0.05	0.00	0.00
151	ยมมะกอก	0.23	0.04	0.12	0.04	0.00	0.00
152	Climber-1	0.21	0.04	0.11	0.04	0.00	0.00
153	มะเหลียมหิน	0.19	0.04	0.10	0.04	0.00	0.00
154	เหมือดคนตัวผู้	0.11	0.02	0.07	0.03	0.00	0.00
155	ข้าวสารป่า	0.04	0.01	0.03	0.01	0.00	0.00
รวม (kg/ha)		311746.67	110254.66	51482.00	4828.67		
รวม (Mg/ha)		311.75	110.25	51.48	4.83	478.31	
รวม (%)		65.18	23.05	10.76	1.01		100.00

ตารางที่ 4.43 ปริมาณมวลชีวภาพส่วนต่างๆ ของพันธุ์ไม้ในป่าสน

ลำดับ	ชื่อพันธุ์ไม้	ลำต้น	กิ่ง	ราก	ใบ	รวม (Mg/ha)	รวม (%)
		(kg/ha)					
1	สนสามใบ	85723.56	28055.27	16129.62	1673.89	131.58	58.90
2	ก่อแป้น	13457.23	4053.43	3007.38	389.16	20.91	9.36
3	ก่อหม่น	8464.57	2598.91	1835.92	235.01	13.13	5.88
4	ก่อเตี้ย	4898.00	1486.72	1091.83	146.16	7.62	3.41
5	เหมือดคนตัวเมีย	4211.54	1191.04	1055.92	154.39	6.61	2.96
6	ทะโล้	3803.50	1129.20	886.61	124.58	5.94	2.66
7	ก่อแอบ	3509.31	1058.55	780.32	100.13	5.45	2.44
8	ก่อเลื่อมเงิน	2159.67	715.84	392.88	38.43	3.31	1.48
9	ส้มปี	1817.93	473.77	539.94	98.13	2.93	1.31
10	แข่งกวาง	1734.81	451.20	518.22	95.17	2.80	1.25
11	ไถ่แดง	1251.06	360.61	302.41	42.34	1.96	0.88
12	ก่อดี	1267.90	393.51	262.98	30.23	1.95	0.87
13	ก่อพะ	1253.55	417.56	230.77	24.37	1.93	0.86
14	กำหด	1139.99	328.10	278.21	40.11	1.79	0.80
15	สารภีป่า	1041.48	290.37	273.19	43.92	1.65	0.74
16	เก็ดดำ	966.64	278.97	234.38	33.53	1.51	0.68
17	ก่อแดง	908.64	293.02	175.80	18.87	1.40	0.63
18	ก่อหัวหมู	849.63	283.58	152.35	14.64	1.30	0.58
19	สนสองใบ	766.40	254.18	139.12	13.55	1.17	0.53
20	มะขามป้อม	689.39	168.75	232.14	49.16	1.14	0.51
21	มะเฒ่ากาย	543.05	152.88	139.97	21.96	0.86	0.38
22	กำยาน	448.76	123.45	119.59	19.08	0.71	0.32
23	แมงเม่านก	370.15	96.10	111.34	20.75	0.60	0.27
24	เหียง	367.89	116.36	73.41	8.04	0.57	0.25
25	กล้วยฤๅษี	341.50	90.08	100.35	18.51	0.55	0.25
26	เหมือดควอน	290.39	76.04	85.37	15.35	0.47	0.21
27	จุนป่า	262.96	70.85	73.34	12.39	0.42	0.19
28	มะแฟน	227.35	69.73	48.21	5.69	0.35	0.16
29	ก่อต่าง	183.16	48.19	52.83	9.10	0.29	0.13
30	ใบสร้อย	122.80	30.94	38.43	7.22	0.20	0.09
31	ตองขาว	114.61	26.25	43.96	10.84	0.20	0.09
32	ก่อตาหมู	125.74	37.21	28.56	3.63	0.20	0.09
33	ส้อยจัน	105.56	25.03	38.04	8.82	0.18	0.08
34	กล้วยยอ	70.27	17.10	23.76	4.99	0.12	0.05
35	เหมือดหลวง	69.76	18.08	20.62	3.62	0.11	0.05
36	ก่อหม่นใหญ่	59.98	16.65	15.61	2.41	0.09	0.04
37	สทิงป่า	41.37	9.43	15.95	3.93	0.07	0.03
38	เครือสะบ้าลิง	42.93	11.36	12.29	2.11	0.07	0.03
39	อบเชยตัวผู้	40.25	11.04	10.67	1.66	0.06	0.03
40	ขี้มด	35.30	7.93	13.97	3.54	0.06	0.03
41	อ้าหลวง	32.51	6.95	14.26	4.11	0.06	0.03
42	ม่วงก้อม	32.70	7.13	13.70	3.71	0.06	0.03
43	จำปีป่า	34.08	8.85	10.19	1.88	0.05	0.02
44	เหล็กกี	34.29	9.31	9.26	1.46	0.05	0.02
45	Tree-1	34.29	9.35	9.15	1.41	0.05	0.02
46	ครามป่า	30.20	6.43	13.17	3.69	0.05	0.02

ตารางที่ 4.43 (ต่อ)

ลำดับ	ชื่อพันธุ์ไม้	ลำต้น	กิ่ง	ราก	ใบ	รวม (Mg/ha)	รวม (%)
		(kg/ha)					
47	รังกระแต้ดอย	31.09	7.52	10.92	2.52	0.05	0.02
48	อบเชย	29.97	7.79	8.96	1.66	0.05	0.02
49	เหมือดใบหอก	27.11	6.64	8.99	1.83	0.04	0.02
50	ไคร้ร่ม	25.76	6.08	9.33	2.16	0.04	0.02
51	ยาแก้มะ โห้คั้น	23.81	5.10	10.38	2.98	0.04	0.02
52	เครื่องพะพี	20.44	4.47	8.50	2.26	0.04	0.02
53	ตะเกรา	18.56	4.20	7.17	1.73	0.03	0.01
54	ประคูดอง	18.45	4.23	7.02	1.69	0.03	0.01
55	มะห่า	18.26	4.19	6.95	1.69	0.03	0.01
56	เมียงศี	16.92	3.90	6.35	1.50	0.03	0.01
57	เครื่องอู่น	17.36	4.53	5.04	0.86	0.03	0.01
58	แก้มขาว	15.36	3.24	6.87	2.00	0.03	0.01
59	ต้างนก	16.85	4.35	5.05	0.91	0.03	0.01
60	เมียดขาว	15.30	3.50	5.86	1.44	0.03	0.01
61	सानเห็บ	14.87	3.38	5.71	1.38	0.03	0.01
62	กางหลวง	15.31	3.76	5.09	1.04	0.03	0.01
63	มะเหลียมหิน	11.19	2.32	5.24	1.63	0.02	0.01
64	มันปลา	10.38	2.59	3.32	0.64	0.02	0.01
65	ปอแดง	9.82	2.47	3.06	0.57	0.02	0.01
66	ขมิ้นต้น	8.03	1.76	3.31	0.87	0.01	0.01
67	ก่อสร้อย	8.18	1.89	3.04	0.70	0.01	0.01
68	มะกั่ม	6.99	1.60	2.65	0.63	0.01	0.01
69	เหมือดคนตัวผู้	6.65	1.48	2.67	0.68	0.01	0.01
70	กระตีดแมว	5.94	1.16	3.10	1.08	0.01	0.01
71	หน่วยนกงุ่ม	6.54	1.46	2.60	0.66	0.01	0.01
72	เครื่องมือเมื่อย	5.81	1.36	2.11	0.47	0.01	0.00
73	ชะมวง	4.92	1.04	2.19	0.63	0.01	0.00
74	ข้าวจี	4.61	0.97	2.08	0.62	0.01	0.00
75	clumber-1	4.78	1.11	1.77	0.40	0.01	0.00
76	มะมุ่นเหลือง	3.89	0.80	1.85	0.58	0.01	0.00
77	ทองหลวงป่า	3.02	0.69	1.14	0.27	0.01	0.00
78	จันทอง	2.57	0.54	1.16	0.34	0.00	0.00
79	นวล	2.47	0.53	1.08	0.30	0.00	0.00
80	มะยาง	2.58	0.59	0.96	0.22	0.00	0.00
81	เมียงอาม	2.48	0.55	1.00	0.25	0.00	0.00
82	เนาโน	2.22	0.47	0.99	0.29	0.00	0.00
83	กอน้ำ	2.18	0.47	0.91	0.24	0.00	0.00
84	ลอกกรบ	2.16	0.47	0.89	0.24	0.00	0.00
85	อัครีทวาร	1.95	0.42	0.85	0.24	0.00	0.00
86	นมนาง	2.01	0.46	0.76	0.18	0.00	0.00
87	แหพันชั้น	1.81	0.38	0.81	0.24	0.00	0.00
88	มะขามแป	1.77	0.37	0.82	0.25	0.00	0.00
89	ข้าวสารป่า	1.62	0.33	0.78	0.25	0.00	0.00
90	ก้อขาว	1.55	0.31	0.76	0.25	0.00	0.00
91	ตองแข็ง	1.64	0.36	0.66	0.17	0.00	0.00
92	มณฑาดอย	1.64	0.37	0.64	0.15	0.00	0.00

ตารางที่ 4.43 (ต่อ)

ลำดับ	ชื่อพันธุ์ไม้	ลำต้น	กิ่ง	ราก	ใบ	รวม (Mg/ha)	รวม (%)
		(kg/ha)					
93	เหมือดหอม	1.55	0.35	0.61	0.15	0.00	0.00
94	ยมหอม	1.55	0.35	0.61	0.15	0.00	0.00
95	กางขี้มอด	1.44	0.30	0.67	0.20	0.00	0.00
96	พิศุลป่า	1.33	0.28	0.60	0.18	0.00	0.00
97	หนวดปลาหมึก	1.28	0.28	0.51	0.13	0.00	0.00
98	รักขาว	1.16	0.24	0.55	0.17	0.00	0.00
99	ปอเต่า	1.07	0.21	0.54	0.18	0.00	0.00
100	นุกเหล็ก	1.05	0.23	0.45	0.12	0.00	0.00
101	นางพญาเสือดำ	0.70	0.14	0.32	0.10	0.00	0.00
102	เครือสะบ้าหลวง	0.53	0.11	0.26	0.08	0.00	0.00
103	เปล้าหลวง	0.52	0.10	0.25	0.08	0.00	0.00
104	เครือไหลแดง	0.46	0.10	0.21	0.06	0.00	0.00
105	จ้ำต้น	0.41	0.08	0.21	0.07	0.00	0.00
106	ช้อยนางรำ	0.36	0.07	0.18	0.06	0.00	0.00
107	เป่าหนามค้อย	0.34	0.07	0.17	0.06	0.00	0.00
108	ยางแดง	0.34	0.07	0.17	0.06	0.00	0.00
109	เครือส้มกุก	0.24	0.05	0.13	0.04	0.00	0.00
110	แคลย	0.24	0.05	0.12	0.04	0.00	0.00
111	หาดหนูน	0.21	0.04	0.10	0.03	0.00	0.00
112	กาสามปีก	0.20	0.04	0.11	0.04	0.00	0.00
113	ปีเครือ	0.20	0.04	0.10	0.03	0.00	0.00
114	ช้อย	0.17	0.03	0.10	0.04	0.00	0.00
115	จำปาป่า	0.17	0.03	0.09	0.03	0.00	0.00
116	พุทราป่า	0.14	0.03	0.08	0.03	0.00	0.00
117	สามง่าม	0.12	0.02	0.07	0.03	0.00	0.00
118	คิ้วขน	0.12	0.02	0.06	0.02	0.00	0.00
119	ก้อก้างค้าง	0.09	0.02	0.05	0.02	0.00	0.00
120	สะแล่งหอมไก่	0.09	0.02	0.05	0.02	0.00	0.00
121	ตะมอทอง	0.07	0.01	0.04	0.02	0.00	0.00
122	นางพญาเสือโคร่ง	0.05	0.01	0.03	0.01	0.00	0.00
123	สมัด	0.03	0.01	0.02	0.01	0.00	0.00
รวม (kg/ha)		144449.69	45494.83	29834.83	3609.62		
รวม (Mg/ha)		144.45	45.49	29.83	3.61	223.39	
รวม (%)		64.66	20.37	13.36	1.62		100.00

ตารางที่ 4.44 ปริมาณมวลชีวภาพส่วนต่างๆ ของพันธุ์ไม้ในป่าดิบเขา

ลำดับ	ชื่อพันธุ์ไม้	ลำต้น	กิ่ง	ราก	ใบ	รวม (Mg/ha)	รวม (%)
		(kg/ha)					
1	ก้อเดี่ย	33033.94	10887.05	6185.32	652.61	50.76	16.86
2	ก้อหมาก	27863.77	8677.29	5754.35	660.75	42.96	14.27
3	ทะโล้	20214.48	6984.13	3440.38	322.74	30.96	10.29
4	ก้อแป้น	11523.45	3814.99	2129.52	218.73	17.69	5.88
5	มณฑาดอย	10612.98	3756.54	1702.36	144.11	16.22	5.39
6	มะห้ำ	7916.97	2663.15	1427.90	144.75	12.15	4.04
7	ก้อหม่น	6870.35	2099.41	1480.94	180.92	10.63	3.53
8	ก้อน้ำ	4829.64	1671.04	815.03	74.60	7.39	2.46
9	ก้อหัวหมู	4319.07	1411.87	820.11	87.11	6.64	2.21
10	มะยาง	4314.13	1460.60	777.22	80.91	6.63	2.20
11	เด็ม	3353.54	1204.12	524.81	43.80	5.13	1.70
12	สทึปดง	3006.85	1069.67	482.28	42.31	4.60	1.53
13	กำยาน	2636.78	764.89	629.97	87.58	4.12	1.37
14	หมี่บั้ง	2650.87	929.67	440.04	41.02	4.06	1.35
15	รักขาว	2340.67	793.77	410.12	39.08	3.58	1.19
16	ผาเสี้ยน	2313.90	794.60	396.52	36.92	3.54	1.18
17	ตะคร้ำ	2212.25	784.46	352.09	29.31	3.38	1.12
18	เหมือดคนตัวเมีย	2043.88	563.36	541.79	85.35	3.23	1.07
19	เก็ดคำ	2000.32	655.07	380.77	41.50	3.08	1.02
20	พะยอม	1991.56	645.99	381.18	40.47	3.06	1.02
21	Tree-8	1989.10	700.62	320.78	27.13	3.04	1.01
22	จำปีป่า	1909.98	663.09	320.65	29.52	2.92	0.97
23	ปอเต่า	1678.85	511.23	362.84	44.20	2.60	0.86
24	มะม่วงหัวแมงวัน	1665.66	521.98	342.56	40.07	2.57	0.85
25	ก้อพะ	1662.91	521.49	340.31	39.04	2.56	0.85
26	เหมือดหลวง	1552.89	428.60	413.37	66.19	2.46	0.82
27	มะพลับใบยาว	1574.30	514.32	297.80	31.26	2.42	0.80
28	เคาะ	1470.74	475.87	281.58	29.51	2.26	0.75
29	สารภีป่า	1318.96	410.72	276.65	33.54	2.04	0.68
30	แข่งกวาง	1249.38	336.06	348.19	58.48	1.99	0.66
31	มะคะ	1235.36	378.83	263.94	31.94	1.91	0.63
32	แคทราย	1239.11	394.54	246.76	27.72	1.91	0.63
33	ตะแบกเลือด	1224.14	417.89	210.13	19.21	1.87	0.62
34	ประดู่ดอง	1062.68	323.57	230.53	28.54	1.65	0.55
35	มะนุ่นแดง	1048.93	354.31	184.09	17.38	1.60	0.53
36	ค่าหด	1009.22	319.37	204.60	23.61	1.56	0.52
37	เครือกระทู้	799.33	221.40	211.32	33.68	1.27	0.42
38	ต้างนก	776.70	235.94	169.70	21.25	1.20	0.40
39	ตองขาว	692.06	174.29	222.30	45.24	1.13	0.38
40	ก้อแอบ	706.66	212.95	155.89	19.41	1.09	0.36
41	มะคังดง	675.98	187.45	177.67	28.10	1.07	0.36
42	น้ำโน	631.29	204.88	121.13	13.20	0.97	0.32
43	ดาวราย	573.79	163.28	142.35	20.60	0.90	0.30
44	หว่า	522.44	159.00	112.52	13.49	0.81	0.27
45	มะขม	477.97	140.60	111.08	14.91	0.74	0.25
46	สทึปลำ	424.58	112.98	122.93	22.46	0.68	0.23

ตารางที่ 4.44 (ต่อ)

ลำดับ	ชื่อพันธุ์ไม้	ลำต้น	กิ่ง	ราก	ใบ	รวม (Mg/ha)	รวม (%)
		(kg/ha)					
47	ยมมะกอก	436.77	127.06	103.20	13.96	0.68	0.23
48	Tree-9	436.93	139.86	85.04	9.00	0.67	0.22
49	หน่วยนกุ่ม	416.60	126.83	89.78	10.84	0.64	0.21
50	พิกุลป่า	388.69	115.95	87.99	11.52	0.60	0.20
51	ส้มปี้	357.68	91.36	109.79	20.47	0.58	0.19
52	หาดหนูน	330.45	102.39	69.55	8.45	0.51	0.17
53	ตองหอม	321.55	93.59	79.56	12.65	0.51	0.17
54	ถ่านเห็บ	306.09	80.55	88.94	15.62	0.49	0.16
55	ฮ้อยจัน	301.76	77.57	91.54	16.91	0.49	0.16
56	เหมือดวอน	300.20	90.36	66.88	8.60	0.47	0.15
57	จำปาทอง	288.87	89.21	60.93	7.33	0.45	0.15
58	ชะมวง	276.36	85.53	57.94	6.92	0.43	0.14
59	ม่วงก้อม	259.32	70.57	70.75	11.70	0.41	0.14
60	ก้อขาว	240.67	69.02	59.09	8.62	0.38	0.13
61	ก้อแดง	233.11	67.31	55.69	7.57	0.36	0.12
62	ลอคคราบ	207.17	56.58	57.15	9.93	0.33	0.11
63	คำไก่อ	203.50	53.90	59.26	10.83	0.33	0.11
64	ขี้นอนหนาม	207.86	61.41	47.65	6.22	0.32	0.11
65	เครือสะบ้า	196.85	53.98	52.27	8.13	0.31	0.10
66	มะไฟ	191.32	52.04	52.41	8.77	0.30	0.10
67	เหมือดใบหอก	180.44	46.07	57.30	11.79	0.30	0.10
68	มะเฒ่าควาย	168.14	50.67	36.84	4.49	0.26	0.09
69	เข้มนป่า	161.54	43.16	46.16	8.26	0.26	0.09
70	ก้อค้าง	150.91	40.16	42.39	7.01	0.24	0.08
71	เต็ง	149.29	44.47	33.57	4.26	0.23	0.08
72	ก้อก้างค้าง	143.98	40.01	37.61	5.87	0.23	0.08
73	กล้วยฤๅมิ	138.12	35.92	41.43	7.69	0.22	0.07
74	มะขามแป	139.15	38.25	37.00	5.86	0.22	0.07
75	ก้อตาทมู	135.98	40.04	31.34	4.10	0.21	0.07
76	มะก้อม	123.31	31.59	37.77	7.09	0.20	0.07
77	หมีเหม็น	122.16	34.81	30.39	4.49	0.19	0.06
78	ป้อสำโรง	119.43	34.79	28.12	3.78	0.19	0.06
79	เครือส้มกฤษ	107.41	27.20	33.69	6.50	0.17	0.06
80	ไคร้มด	98.98	24.36	33.23	7.12	0.16	0.05
81	มะคูก	100.61	28.37	25.30	3.70	0.16	0.05
82	เครือมะเมื่อย	83.51	22.98	22.24	3.55	0.13	0.04
83	ตาเสือ	79.24	19.68	25.94	5.34	0.13	0.04
84	รังกระแต้คอย	71.32	15.27	31.15	8.92	0.13	0.04
85	ปีพง	75.23	19.72	21.93	3.84	0.12	0.04
86	คอเลน	71.22	18.32	22.23	4.53	0.12	0.04
87	ยมแดง	69.74	19.64	17.69	2.67	0.11	0.04
88	ยาบขี้ไก่อ	65.85	18.70	16.21	2.27	0.10	0.03
89	เครือไหลแดง	60.58	14.04	22.67	5.43	0.10	0.03
90	กางหลวง	64.30	17.83	16.68	2.51	0.10	0.03
91	เสี้ยวเครือ	60.81	16.19	17.15	2.87	0.10	0.03
92	ขางขาว	55.40	14.23	16.79	3.08	0.09	0.03

ตารางที่ 4.44 (ต่อ)

ลำดับ	ชื่อพันธุ์ไม้	ลำต้น	กิ่ง	ราก	ใบ	รวม (Mg/ha)	รวม (%)
		(kg/ha)					
93	ปอ ยาบคอย	56.78	15.89	14.45	2.13	0.09	0.03
94	มะคะหลวง	49.08	12.70	14.61	2.61	0.08	0.03
95	ลำไยป่า	48.69	13.23	13.37	2.27	0.08	0.03
96	Climber-10	49.06	13.68	12.52	1.83	0.08	0.03
97	เครือพันช้าย	49.06	13.68	12.52	1.83	0.08	0.03
98	มะพอก	48.56	13.53	12.41	1.82	0.08	0.03
99	ก่อพวง	45.69	10.98	15.86	3.46	0.08	0.03
100	แก้มขาว	46.72	12.11	14.01	2.59	0.08	0.03
101	แคดอกขาว	43.20	11.01	13.38	2.56	0.07	0.02
102	แมงม่านก	40.57	9.58	14.56	3.29	0.07	0.02
103	มะมุ่นเหลือง	37.56	8.84	13.73	3.25	0.06	0.02
104	ปอแดง	37.28	9.62	11.15	1.99	0.06	0.02
105	นางพญาเสียดำ	35.89	8.58	12.52	2.71	0.06	0.02
106	แคลาย	36.77	10.06	9.76	1.50	0.06	0.02
107	ข้าวสารป่า	33.34	7.77	12.25	2.83	0.06	0.02
108	แคคูย	35.22	9.62	9.37	1.44	0.06	0.02
109	ปีเครือ	34.09	8.91	10.11	1.86	0.05	0.02
110	ปอเลียง	33.96	8.98	9.66	1.62	0.05	0.02
111	ตองลาด	28.02	5.97	12.32	3.53	0.05	0.02
112	มันปลา	26.76	5.53	12.43	3.79	0.05	0.02
113	นมควาย	27.24	6.90	8.44	1.58	0.04	0.01
114	ตะมอทอง	25.55	5.91	9.58	2.29	0.04	0.01
115	เหมือดคนตัวผู้	25.86	6.56	8.11	1.58	0.04	0.01
116	Climber-3	21.82	5.50	6.82	1.29	0.04	0.01
117	มะขามป้อม	20.05	5.02	6.45	1.30	0.03	0.01
118	สะแตงหอมไก่	19.00	4.63	6.33	1.28	0.03	0.01
119	มะเหลียมหิน	17.21	3.68	7.48	2.10	0.03	0.01
120	เหล็กกี	16.90	3.79	6.77	1.78	0.03	0.01
121	นวล	17.07	3.98	6.32	1.51	0.03	0.01
122	Climber-15	16.23	4.22	4.75	0.82	0.03	0.01
123	ข้าวลิ้น	15.63	4.04	4.66	0.83	0.03	0.01
124	ลำต้น	14.03	3.01	6.05	1.67	0.02	0.01
125	Climber-17	14.26	3.68	4.24	0.75	0.02	0.01
126	เปาหนามคอย	13.13	2.90	5.36	1.40	0.02	0.01
127	ตองแข็ง	13.23	3.24	4.39	0.90	0.02	0.01
128	อบเชย	12.28	2.77	4.88	1.27	0.02	0.01
129	เครือเขา	12.13	3.05	3.84	0.75	0.02	0.01
130	เหมียขาว	11.49	2.61	4.48	1.13	0.02	0.01
131	Climber-11	12.03	3.07	3.66	0.66	0.02	0.01
132	หูกวางคอย	11.28	2.67	4.02	0.89	0.02	0.01
133	Climber-2	10.93	2.60	3.86	0.85	0.02	0.01
134	Climber-7	10.63	2.58	3.56	0.72	0.02	0.01
135	เครือผักแหะ	9.49	2.26	3.31	0.71	0.02	0.01
136	แดง	9.04	2.26	2.85	0.53	0.01	0.00
137	หมีใบใหญ่	7.50	1.79	2.65	0.59	0.01	0.00
138	อำพลวง	6.78	1.42	3.08	0.91	0.01	0.00

ตารางที่ 4.44 (ต่อ)

ลำดับ	ชื่อพันธุ์ไม้	ลำต้น	กิ่ง	ราก	ใบ	รวม (Mg/ha)	รวม (%)
		(kg/ha)					
139	ขี้มด-1	6.87	1.66	2.36	0.50	0.01	0.00
140	เมียดเขี้ยว	6.21	1.35	2.59	0.69	0.01	0.00
141	มะมุ่นดง	6.55	1.61	2.15	0.42	0.01	0.00
142	เครือเดา	5.64	1.14	2.73	0.87	0.01	0.00
143	อุ้นป่า	5.71	1.26	2.35	0.63	0.01	0.00
144	Climber-12	5.89	1.44	1.95	0.39	0.01	0.00
145	กำวเครือ	5.72	1.39	1.91	0.38	0.01	0.00
146	เถียงพล่านางแอ	5.09	1.03	2.44	0.78	0.01	0.00
147	Climber-5	5.53	1.34	1.85	0.37	0.01	0.00
148	ยาแก่มะ โหคต้น	5.15	1.14	2.08	0.54	0.01	0.00
149	ไถ้แดง	5.20	1.26	1.75	0.36	0.01	0.00
150	Climber-14	4.87	1.17	1.66	0.34	0.01	0.00
151	ยมหอม	4.45	1.01	1.72	0.42	0.01	0.00
152	รักขน	4.16	0.97	1.50	0.34	0.01	0.00
153	หนวดปลาหมึก	4.00	0.88	1.63	0.42	0.01	0.00
154	มะเฝ้าขาว	3.60	0.80	1.44	0.36	0.01	0.00
155	เครือนมวัว	3.29	0.65	1.69	0.57	0.01	0.00
156	Climber-16	3.59	0.85	1.27	0.27	0.01	0.00
157	ส่องฟ้า	3.46	0.82	1.23	0.27	0.01	0.00
158	ขี้มด-2	3.15	0.65	1.47	0.45	0.01	0.00
159	มะหวด	2.85	0.57	1.41	0.46	0.01	0.00
160	อัครีทวาร	2.86	0.60	1.29	0.37	0.01	0.00
161	หมากลิง	2.75	0.56	1.29	0.39	0.00	0.00
162	ตีนนก	2.83	0.64	1.10	0.27	0.00	0.00
163	ข้าวจี	2.54	0.51	1.26	0.42	0.00	0.00
164	Tree-5	2.77	0.63	1.06	0.26	0.00	0.00
165	มะเตือ	2.71	0.61	1.06	0.26	0.00	0.00
166	มะแฟน	2.37	0.51	1.01	0.27	0.00	0.00
167	ลิ้นควาย	2.41	0.54	0.93	0.23	0.00	0.00
168	เดือหัว	2.27	0.48	0.99	0.28	0.00	0.00
169	ส้านใบเล็ก	2.01	0.44	0.85	0.23	0.00	0.00
170	เครือเจียวกู่หลาน	1.96	0.44	0.78	0.20	0.00	0.00
171	ส้านใหญ่	1.78	0.40	0.69	0.16	0.00	0.00
172	กาสามปีก	1.58	0.33	0.71	0.21	0.00	0.00
173	ทองกลางป่า	1.64	0.37	0.64	0.15	0.00	0.00
174	หาวยลิง	1.55	0.32	0.71	0.21	0.00	0.00
175	มะเฝ้าใบยาว	1.53	0.32	0.70	0.21	0.00	0.00
176	Climber-9	1.60	0.36	0.62	0.15	0.00	0.00
177	Climber-18	1.48	0.32	0.62	0.17	0.00	0.00
178	เครือออน	1.32	0.29	0.53	0.13	0.00	0.00
179	สมิงคำรณ	1.14	0.22	0.60	0.21	0.00	0.00
180	เข้มคอย	1.15	0.23	0.56	0.18	0.00	0.00
181	Climber-4	1.20	0.26	0.49	0.12	0.00	0.00
182	มะเตือขน	1.09	0.22	0.54	0.18	0.00	0.00
183	ซากูระ	1.17	0.26	0.48	0.12	0.00	0.00
184	ยางม่อน	1.03	0.22	0.42	0.11	0.00	0.00

ตารางที่ 4.44 (ต่อ)

ลำดับ	ชื่อพันธุ์ไม้	ลำต้น	กิ่ง	ราก	ใบ	รวม (Mg/ha)	รวม (%)
		(kg/ha)					
185	อ้อยช้าง	0.97	0.21	0.42	0.12	0.00	0.00
186	กระต๊อแมว	0.89	0.18	0.44	0.15	0.00	0.00
187	หาดใบยาว	0.88	0.19	0.39	0.11	0.00	0.00
188	Climber-13	0.79	0.17	0.34	0.09	0.00	0.00
189	Climber-8	0.63	0.13	0.28	0.08	0.00	0.00
190	เป่าหนาม	0.63	0.13	0.28	0.08	0.00	0.00
191	มะเดื่อหูกวาง	0.63	0.13	0.28	0.08	0.00	0.00
192	ก้ามอกหลวง	0.58	0.12	0.28	0.09	0.00	0.00
193	เหมือดหอม	0.58	0.12	0.27	0.08	0.00	0.00
194	เข้มนต้น	0.56	0.11	0.28	0.09	0.00	0.00
195	หมักลิ้นนาง	0.54	0.10	0.27	0.09	0.00	0.00
196	รักใหญ่	0.53	0.11	0.25	0.07	0.00	0.00
197	แก้ว	0.51	0.10	0.26	0.09	0.00	0.00
198	Tree-7	0.38	0.08	0.18	0.05	0.00	0.00
199	หมี่บั้งใบยาว	0.38	0.08	0.18	0.05	0.00	0.00
200	Tree-6	0.38	0.08	0.18	0.05	0.00	0.00
201	Climber-6	0.37	0.08	0.17	0.05	0.00	0.00
202	Tree-1	0.29	0.06	0.14	0.04	0.00	0.00
203	Tree-3	0.25	0.05	0.14	0.05	0.00	0.00
204	เครือไฮลขาว	0.26	0.05	0.13	0.04	0.00	0.00
205	เมียง	0.21	0.04	0.10	0.03	0.00	0.00
206	ค้างคายน	0.21	0.04	0.10	0.03	0.00	0.00
207	จำปาป่า	0.21	0.04	0.10	0.03	0.00	0.00
208	เครืออูงน	0.17	0.03	0.09	0.03	0.00	0.00
209	Tree-2	0.17	0.03	0.09	0.03	0.00	0.00
210	ตองเต่าใบเล็ก	0.14	0.03	0.07	0.03	0.00	0.00
211	เมียงสี	0.12	0.02	0.06	0.02	0.00	0.00
212	Climber-1	0.09	0.02	0.05	0.02	0.00	0.00
213	Tree-4	0.09	0.02	0.05	0.02	0.00	0.00
214	เพี้ยฟาน	0.09	0.02	0.05	0.02	0.00	0.00
215	มะเดื่อพุ่ม	0.09	0.02	0.05	0.02	0.00	0.00
216	สทิงใบยาว	0.08	0.01	0.05	0.02	0.00	0.00
217	มะแตง	0.06	0.01	0.03	0.01	0.00	0.00
218	สอยดาว	0.06	0.01	0.03	0.01	0.00	0.00
219	สามง่าม	0.06	0.01	0.03	0.01	0.00	0.00
220	ปอซี่แฮด	0.02	0.00	0.02	0.01	0.00	0.00
รวม (kg/ha)		195288.53	63518.59	37944.70	4281.46		
รวม (Mg/ha)		195.29	63.52	37.94	4.28	301.03	
รวม (%)		64.87	21.10	12.60	1.42		100.00

ตารางที่ 4.45 ปริมาณคาร์บอนในมวลชีวภาพ ในส่วนต่างของพันธุ์ไม้ในป่าเต็งรัง

ลำดับ	ชื่อพันธุ์ไม้	ลำต้น	กิ่ง	ราก	ใบ	C รวม (Mg/ha)	C รวม (%)
		(kg/ha)					
1	เหียง	7965.38	2364.08	1677.69	211.06	12.22	20.68
2	พลวง	6404.00	1940.08	1326.14	172.67	9.84	16.66
3	เต็ง	4737.96	1332.54	1109.58	158.53	7.34	12.42
4	ก้อหมาก	4081.99	1197.68	874.63	111.01	6.27	10.60
5	รัง	2808.63	783.79	671.52	99.32	4.36	7.39
6	รักใหญ่	2554.90	728.36	587.90	83.66	3.95	6.69
7	ก้อแพะ	1604.45	452.91	376.50	54.88	2.49	4.21
8	เลาะ	1436.32	345.90	461.54	97.57	2.34	3.96
9	สารภีป่า	894.46	258.25	198.41	26.52	1.38	2.33
10	แข็งกวาง	761.04	190.91	224.75	42.74	1.22	2.06
11	ก้อหม่น	713.10	197.96	172.07	25.81	1.11	1.88
12	เหมือดหลวง	589.97	145.77	178.20	34.44	0.95	1.61
13	หว่า	412.88	117.14	94.66	13.08	0.64	1.08
14	สนสองใบ	289.11	91.94	52.37	5.34	0.44	0.74
15	ดาวราย	253.95	63.16	77.21	15.54	0.41	0.69
16	เก็ดดำ	248.11	72.37	53.88	7.02	0.38	0.65
17	มะม่วงหัวแมงวัน	231.61	56.42	72.06	14.46	0.37	0.63
18	ก้อแดง	225.78	67.60	46.15	5.47	0.35	0.58
19	รักขน	206.25	58.79	47.33	6.69	0.32	0.54
20	คูบลีบ	199.60	56.57	45.74	6.30	0.31	0.52
21	มะพอก	176.52	51.28	38.33	4.89	0.27	0.46
22	เก็ดแดง	116.15	31.25	30.15	5.02	0.18	0.31
23	มะก้อม	111.93	29.56	29.96	5.10	0.18	0.30
24	ก้อค่าง	92.40	23.95	25.47	4.45	0.15	0.25
25	กระบก	92.35	25.37	22.46	3.30	0.14	0.24
26	ทะโล้	88.33	25.21	20.19	2.87	0.14	0.23
27	รักขี้หนู	86.02	25.07	18.65	2.41	0.13	0.22
28	คำมอกน้อย	64.44	17.84	15.81	2.50	0.10	0.17
29	ชิงชัน	54.39	13.74	15.72	2.88	0.09	0.15
30	ส้านใหญ่	51.91	13.45	14.30	2.49	0.08	0.14
31	ปีพง	50.81	13.49	13.30	2.17	0.08	0.14
32	กาลามปีก	46.10	11.43	13.93	2.73	0.07	0.13
33	ชะมวง	41.15	9.02	15.63	3.91	0.07	0.12
34	เครือพันช้าย	42.00	9.79	14.04	2.99	0.07	0.12
35	เหมือดวอน	40.66	10.98	10.27	1.59	0.06	0.11
36	เปาหนาม	27.62	6.62	8.86	1.83	0.04	0.08
37	ก้อตาทู	21.71	5.13	7.09	1.48	0.04	0.06
38	ประดู่	18.85	5.05	4.79	0.73	0.03	0.05
39	ก้อดี	18.27	4.49	5.54	1.06	0.03	0.05
40	คำมอกหลวง	16.99	4.20	5.19	1.05	0.03	0.05
41	รกฟ้า	16.60	4.10	4.98	0.94	0.03	0.05
42	เหมือดคนตัวเมีย	15.96	3.84	5.10	1.08	0.03	0.04
43	ข้าวสารป่า	15.17	3.34	5.73	1.44	0.03	0.04
44	ดีวชน	14.61	3.32	5.24	1.26	0.02	0.04
45	เก็ด	13.15	2.83	5.19	1.36	0.02	0.04
46	เหมือดจี	13.53	3.18	4.51	0.98	0.02	0.04

ตารางที่ 4.45 (ต่อ)

ลำดับ	ชื่อพันธุ์ไม้	ลำต้น	กิ่ง	ราก	ใบ	C รวม (Mg/ha)	C รวม (%)
		(kg/ha)					
47	ก้อแป้น	12.75	3.09	3.96	0.77	0.02	0.03
48	ยาบซี่โก้	11.19	2.90	3.04	0.50	0.02	0.03
49	เหมือดหอม	10.09	2.41	3.25	0.67	0.02	0.03
50	แสลงใจ	9.74	2.50	2.69	0.45	0.02	0.03
51	มันปลา	8.55	1.91	3.12	0.75	0.01	0.02
52	อ้าหลวง	7.66	1.77	2.70	0.65	0.01	0.02
53	ขี้หนอน	7.20	1.59	2.68	0.65	0.01	0.02
54	ตาลเหลือง	7.14	1.65	2.49	0.58	0.01	0.02
55	กำยาน	6.66	1.55	2.27	0.51	0.01	0.02
56	ส้มปี	6.36	1.42	2.36	0.59	0.01	0.02
57	มะขามป้อม	6.25	1.35	2.45	0.64	0.01	0.02
58	ตัมเต่าตัน	6.27	1.45	2.14	0.48	0.01	0.02
59	กระตืดแมว	5.47	1.08	2.55	0.81	0.01	0.02
60	พะยอม	5.90	1.32	2.14	0.51	0.01	0.02
61	รังกระแต้คอย	5.47	1.12	2.39	0.71	0.01	0.02
62	ฮ้อยจัน	5.27	1.14	2.06	0.54	0.01	0.02
63	ก้อเลื่อมเงิน	5.51	1.31	1.79	0.38	0.01	0.02
64	เครือส้มกุก	4.70	1.08	1.64	0.37	0.01	0.01
65	สารภีใบยาว	4.73	1.11	1.55	0.32	0.01	0.01
66	ก่าวเครือ	3.54	0.80	1.26	0.29	0.01	0.01
67	มะห่า	2.87	0.63	1.09	0.27	0.00	0.01
68	เล็บเหยี่ยว	2.81	0.61	1.07	0.26	0.00	0.01
69	เข็มป่า	1.98	0.41	0.85	0.25	0.00	0.01
70	รักขาว	1.69	0.35	0.71	0.20	0.00	0.01
71	ยาแก้มะโหคตัน	1.62	0.32	0.76	0.25	0.00	0.00
72	เนาโน	1.52	0.32	0.63	0.18	0.00	0.00
73	ส้มกบ	1.35	0.31	0.47	0.11	0.00	0.00
74	โพธิ์	1.23	0.28	0.44	0.10	0.00	0.00
75	จัมปีป่า	1.10	0.23	0.47	0.13	0.00	0.00
76	ตุ้มกว้าว	0.95	0.20	0.38	0.10	0.00	0.00
77	สมอไทย	0.83	0.17	0.34	0.10	0.00	0.00
78	ขี้มด-1	0.67	0.14	0.28	0.08	0.00	0.00
79	กางขี้มอด	0.57	0.12	0.22	0.06	0.00	0.00
80	ขี้หนอนหนาม	0.52	0.10	0.23	0.07	0.00	0.00
81	โมกหลวง	0.44	0.09	0.18	0.05	0.00	0.00
82	แก้มขาว	0.37	0.07	0.19	0.07	0.00	0.00
83	มะขามแป	0.39	0.08	0.16	0.04	0.00	0.00
84	มะขวิด	0.30	0.06	0.13	0.04	0.00	0.00
85	กูก	0.28	0.05	0.14	0.05	0.00	0.00
86	มะม่วงขาว	0.24	0.05	0.11	0.03	0.00	0.00
87	ก้อเดือย	0.21	0.04	0.10	0.03	0.00	0.00
88	คำโก้	0.21	0.04	0.10	0.03	0.00	0.00
89	ตะขบ	0.21	0.04	0.09	0.03	0.00	0.00
90	ปีเครือ	0.19	0.04	0.09	0.03	0.00	0.00
91	เหมือดใบหอก	0.14	0.03	0.07	0.02	0.00	0.00
92	ส้านเห็บ	0.12	0.02	0.06	0.02	0.00	0.00

ตารางที่ 4.45 (ต่อ)

ลำดับ	ชื่อพันธุ์ไม้	ลำต้น	กิ่ง	ราก	ใบ	C รวม (Mg/ha)	C รวม (%)
		(kg/ha)					
93	กล้วยฤาษี	0.10	0.02	0.05	0.02	0.00	0.00
94	ค่าหุด	0.10	0.02	0.05	0.02	0.00	0.00
95	นวล	0.08	0.02	0.05	0.02	0.00	0.00
96	อัสติทวาร	0.09	0.02	0.04	0.01	0.00	0.00
97	ก้างปลา	0.07	0.01	0.04	0.01	0.00	0.00
98	ชันทองพญาบาท	0.07	0.01	0.03	0.01	0.00	0.00
99	แมงเม่านก	0.06	0.01	0.03	0.01	0.00	0.00
100	สลีนก	0.03	0.01	0.02	0.01	0.00	0.00
101	กระโดน	0.02	0.00	0.01	0.01	0.00	0.00
C รวม (kg/ha)		38131.05	10917.22	8767.03	1268.49		
C รวม (Mg/ha)		38.13	10.92	8.77	1.27	59.08	
C รวม (%)		64.54	18.48	14.84	2.15		100.00

ลิขสิทธิ์มหาวิทยาลัยเชียงใหม่
 Copyright© by Chiang Mai University
 All rights reserved

ตารางที่ 4.46 ปริมาณคาร์บอนในมวลชีวภาพ ในส่วนต่างๆ ของพันธุ์ไม้ในป่าเบญจพรรณ

ลำดับ	ชื่อพันธุ์ไม้	ลำต้น	กิ่ง	ราก	ใบ	C รวม (Mg/ha)	C รวม (%)
		(kg/ha)					
1	ประดู่	6353.48	1902.84	1310.95	158.02	9.73	12.11
2	สัก	4888.04	1426.53	1057.20	134.06	7.51	9.34
3	ตะแบกเปลือกบาง	4366.84	1251.79	985.36	133.15	6.74	8.39
4	ตะแบกเลือด	4173.81	1204.57	923.90	120.81	6.42	8.00
5	แดง	3414.49	983.38	759.36	99.98	5.26	6.55
6	มะกุ่ม	2004.09	581.81	438.18	56.42	3.08	3.84
7	ปอหยาบ	1964.36	579.11	417.19	51.90	3.01	3.75
8	มะแฟน	1845.56	561.96	368.69	42.93	2.82	3.51
9	รัง	1629.96	474.44	353.79	44.94	2.50	3.12
10	ชิงชัน	1527.60	466.83	302.57	34.79	2.33	2.90
11	ชะเง้อ	1323.79	391.90	280.68	35.35	2.03	2.53
12	ก่อแดง	1246.47	355.36	281.78	37.55	1.92	2.39
13	งิ้ว	1208.08	383.77	222.18	23.48	1.84	2.29
14	กางเขมอด	1175.92	349.31	244.81	29.49	1.80	2.24
15	สมอพิเทก	1139.20	354.20	218.37	24.12	1.74	2.16
16	เก็ดดำ	1046.15	324.01	203.11	23.07	1.60	1.99
17	กุ่ม	869.08	255.71	184.65	22.84	1.33	1.66
18	กระพี้	824.63	250.38	164.47	18.82	1.26	1.57
19	ตัวขน	772.29	230.16	159.66	19.06	1.18	1.47
20	เสลา	764.23	215.96	175.80	23.95	1.18	1.47
21	กาสามปีก	703.45	193.84	170.40	24.75	1.09	1.36
22	เหี่ยว	700.26	210.77	142.41	16.76	1.07	1.33
23	งิ้วป่า	681.46	198.93	146.99	18.51	1.05	1.30
24	เสลาดำ	642.34	184.06	144.23	19.18	0.99	1.23
25	ตีนนก	571.33	157.14	138.91	20.29	0.89	1.11
26	เสลาเปลือกส้ม	576.28	167.03	126.13	16.17	0.89	1.10
27	เต็ง	494.89	137.01	119.12	17.25	0.77	0.96
28	กระโดน	490.77	156.04	89.39	9.18	0.75	0.93
29	ปอเลียง	446.03	127.50	101.19	13.76	0.69	0.86
30	ก่อแพะ	428.68	126.14	90.98	11.22	0.66	0.82
31	ตะคร้ำ	425.39	125.22	90.20	11.12	0.65	0.81
32	มะกอก	357.26	106.94	73.40	8.74	0.55	0.68
33	ตะคร้อ	332.51	91.99	80.77	12.02	0.52	0.64
34	กระบก	276.42	78.25	63.53	8.69	0.43	0.53
35	ปู้	257.11	72.58	59.81	8.42	0.40	0.50
36	ชื้อาย	207.02	59.37	46.52	6.23	0.32	0.40
37	ตะโกนา	199.95	58.87	42.42	5.25	0.31	0.38
38	หาดหนูน	161.85	47.26	34.94	4.45	0.25	0.31
39	ยมหิน	157.10	46.04	33.49	4.13	0.24	0.30
40	เครือออน	146.58	38.22	39.71	6.64	0.23	0.29
41	แข่งกวาง	138.61	35.26	39.22	6.84	0.22	0.27
42	มะตุม	137.89	40.03	29.97	3.79	0.21	0.26
43	เค็ด	116.76	34.02	25.33	3.23	0.18	0.22
44	ทองหลวงป่า	114.55	34.36	23.33	2.72	0.17	0.22
45	พลวง	101.59	28.96	22.87	3.01	0.16	0.19
46	ปอดินเต่า	89.22	26.30	18.84	2.32	0.14	0.17

ตารางที่ 4.46 (ต่อ)

ลำดับ	ชื่อพันธุ์ไม้	ลำต้น	(kg/ha)			C รวม (Mg/ha)	C รวม (%)
			กิ่ง	ราก	ใบ		
47	คำแดง	87.04	25.64	18.39	2.25	0.13	0.17
48	ยอป่า	80.87	23.73	17.19	2.11	0.12	0.15
49	ปีเครือ	65.90	17.59	16.95	2.63	0.10	0.13
50	ปอขาว	58.61	16.85	12.97	1.67	0.09	0.11
51	แสลงใจ	57.69	15.93	13.97	2.05	0.09	0.11
52	สมอไทย	39.35	11.03	9.15	1.25	0.06	0.08
53	แหน	31.19	8.28	8.09	1.27	0.05	0.06
54	เลี้ยวคอกขาว	30.05	8.28	7.22	1.03	0.05	0.06
55	ค้ำมอกหลวง	28.74	7.57	7.55	1.20	0.05	0.06
56	Climber-2	28.61	7.82	7.02	1.03	0.04	0.06
57	เปล้าหลวง	25.02	6.72	6.37	0.98	0.04	0.05
58	มะเมาะขาว	20.64	4.35	8.54	2.38	0.04	0.04
59	รักขน	20.81	5.61	5.24	0.79	0.03	0.04
60	ปีพง	19.79	5.03	5.61	0.98	0.03	0.04
61	ลีเลื้อยหลวง	17.05	4.53	4.40	0.68	0.03	0.03
62	เครืออมมวีว	11.30	2.54	4.18	1.05	0.02	0.02
63	ปอซีแฮด	11.60	2.89	3.47	0.67	0.02	0.02
64	ปีบ	11.53	2.85	3.46	0.65	0.02	0.02
65	รกฟ้า	10.48	2.70	2.87	0.48	0.02	0.02
66	เครืออูงุ่น	10.18	2.57	2.92	0.52	0.02	0.02
67	แคคูย	10.04	2.55	2.85	0.50	0.02	0.02
68	ตุ้มกวีว	10.05	2.59	2.77	0.46	0.02	0.02
69	ตัมเต่าดิน	9.69	2.41	2.87	0.53	0.02	0.02
70	แคคอกขาว	8.72	1.99	3.06	0.69	0.01	0.02
71	ดินคั้ง	8.81	2.12	2.76	0.54	0.01	0.02
72	ก่าวเครือ	8.44	2.15	2.37	0.41	0.01	0.02
73	เครือพันซ้าย	7.65	1.93	2.18	0.38	0.01	0.02
74	เหมือดหลวง	7.32	1.71	2.43	0.52	0.01	0.01
75	โมกหลวง	7.13	1.72	2.23	0.43	0.01	0.01
76	Climber-1	5.37	1.24	1.85	0.41	0.01	0.01
77	เก็ดแดง	5.22	1.29	1.56	0.29	0.01	0.01
78	หนามนี้้ง	5.22	1.29	1.56	0.29	0.01	0.01
79	สารภีใบยาว	5.02	1.17	1.69	0.37	0.01	0.01
80	คำหัด	4.95	1.22	1.49	0.28	0.01	0.01
81	มะเมาะใบยาว	4.35	0.91	1.83	0.52	0.01	0.01
82	เครือสะแกวัลย์	4.17	1.01	1.28	0.24	0.01	0.01
83	โมกมัน	3.74	0.87	1.27	0.27	0.01	0.01
84	เลื้อยเหยี่ยว	3.61	0.82	1.27	0.29	0.01	0.01
85	ข้าวสาร	3.41	0.75	1.33	0.35	0.01	0.01
86	สีพัน	3.13	0.71	1.12	0.26	0.01	0.01
87	ก้างปลาแดง	1.46	0.33	0.51	0.11	0.00	0.00
88	ก้อต่าง	1.39	0.31	0.52	0.13	0.00	0.00
89	อุโลก	1.02	0.21	0.42	0.11	0.00	0.00
90	ปอสำโรง	0.95	0.21	0.35	0.08	0.00	0.00
91	ข้าวสารป่า	0.63	0.13	0.25	0.07	0.00	0.00
92	ข่อย	0.38	0.08	0.16	0.05	0.00	0.00

ตารางที่ 4.46 (ต่อ)

ลำดับ	ชื่อพันธุ์ไม้	ลำต้น	กิ่ง	ราก	ใบ	C รวม (Mg/ha)	C รวม (%)
		(kg/ha)					
93	บอระเพ็ด	0.37	0.08	0.15	0.04	0.00	0.00
94	แคทราล	0.20	0.04	0.10	0.03	0.00	0.00
95	เข็มป่า	0.19	0.04	0.09	0.03	0.00	0.00
96	หนามหัน	0.19	0.04	0.09	0.03	0.00	0.00
97	มะกักล้าต้น	0.19	0.04	0.08	0.03	0.00	0.00
98	Tree-1	0.17	0.03	0.09	0.03	0.00	0.00
99	ราชคืด	0.15	0.03	0.07	0.03	0.00	0.00
100	เหมือดวอน	0.14	0.03	0.07	0.02	0.00	0.00
101	หน่วยนงุ่ม	0.14	0.03	0.07	0.02	0.00	0.00
102	มะเกลือ	0.13	0.03	0.06	0.02	0.00	0.00
103	ชันทองพญาบาท	0.10	0.02	0.05	0.02	0.00	0.00
104	ก่อหม่น	0.03	0.00	0.02	0.01	0.00	0.00
C รวม (kg/ha)		52293.71	15340.79	11255.28	1433.93		
C รวม (Mg/ha)		52.29	15.34	11.26	1.43	80.32	
C รวม (%)		65.11	19.10	14.01	1.79		100.00

ลิขสิทธิ์มหาวิทยาลัยเชียงใหม่
 Copyright© by Chiang Mai University
 All rights reserved

ตารางที่ 4.47 ปริมาณคาร์บอนในมวลชีวภาพในส่วนต่างๆ ของพันธุ์ไม้ในป่าดิบแล้ง

ลำดับ	ชื่อพันธุ์ไม้	ลำต้น	กิ่ง	ราก	ใบ	C รวม (Mg/ha)	C รวม (%)
		(kg/ha)					
1	ยางแดง	82761.82	30282.86	11480.64	865.75	125.39	53.05
2	ทะโล้	13354.58	4582.82	2088.95	179.67	20.21	8.55
3	ก่อพวง	6685.14	2186.17	1182.20	125.78	10.18	4.31
4	นุนนาค	5875.43	1932.03	1007.30	98.06	8.91	3.77
5	แดง	5322.97	1695.92	969.94	101.49	8.09	3.42
6	มะห้ำ	4881.55	1616.93	833.61	83.22	7.42	3.14
7	ขางขาว	4306.88	1476.23	680.92	60.39	6.52	2.76
8	ตะแบกเปลือกบาง	2613.64	851.93	452.42	44.07	3.96	1.68
9	พะยอม	2006.73	622.58	383.36	42.03	3.05	1.29
10	เหมือดอน	2016.29	684.01	324.30	29.37	3.05	1.29
11	จำปีป่า	1861.25	609.95	318.35	30.45	2.82	1.19
12	หว่า	1773.11	543.24	347.20	39.20	2.70	1.14
13	ม่วงก้อม	1356.00	432.52	251.48	28.57	2.07	0.88
14	ซ้อ	1352.27	416.75	261.99	29.22	2.06	0.87
15	คอแลน	1297.15	431.78	216.64	20.72	1.97	0.83
16	มะม่วงป่า	1261.99	421.32	208.02	19.03	1.91	0.81
17	คำโก้	977.29	293.59	201.98	25.34	1.50	0.63
18	กำยาน	947.37	281.81	200.13	25.73	1.46	0.62
19	ค่าหด	906.12	294.74	157.74	15.54	1.37	0.58
20	ก่อพะ	764.86	247.57	133.83	13.09	1.16	0.49
21	ก่อหม่น	735.59	213.53	161.28	21.21	1.13	0.48
22	จิวป่า	718.41	225.58	134.03	14.27	1.09	0.46
23	ตาเสือ	701.43	223.94	127.19	13.36	1.07	0.45
24	รักขาว	671.44	207.60	129.20	14.35	1.02	0.43
25	กอน้ำ	629.01	194.09	123.15	14.53	0.96	0.41
26	สะแตงหอมโก้	559.25	142.28	164.10	32.27	0.90	0.38
27	มะคังคด	555.28	160.96	122.82	16.52	0.86	0.36
28	เนาโน	512.75	148.12	112.87	14.72	0.79	0.33
29	มะก้อม	486.49	145.67	101.27	12.79	0.75	0.32
30	กาสามปีก	468.55	139.84	97.14	11.88	0.72	0.30
31	เหล็กกี	415.88	114.82	101.42	15.50	0.65	0.27
32	แห้งกวาง	404.23	113.18	95.11	13.53	0.63	0.26
33	กระบก	408.36	126.75	77.81	8.51	0.62	0.26
34	ฮ้อยจัน	400.10	112.15	94.46	13.74	0.62	0.26
35	มะแฟน	383.65	118.34	74.24	8.36	0.58	0.25
36	มะคะ	352.21	103.25	75.42	9.54	0.54	0.23
37	ก่อเดือย	289.30	73.24	85.91	17.23	0.47	0.20
38	ยมหอม	298.33	82.94	70.73	10.05	0.46	0.20
39	สารภีป่า	263.72	71.89	64.84	9.56	0.41	0.17
40	ยาบใบยาว	245.38	69.69	56.06	7.72	0.38	0.16
41	หาดหนูน	233.46	65.20	55.38	8.07	0.36	0.15
42	ม่วงเลือด	234.62	67.41	51.99	6.78	0.36	0.15
43	ตีนนก	221.41	66.27	45.18	5.31	0.34	0.14
44	มะกล่ำต้น	184.16	53.56	40.44	5.46	0.28	0.12
45	สักขี้โก้	181.88	53.77	38.03	4.60	0.28	0.12
46	รังกระแต้ดอย	176.20	49.94	41.49	6.38	0.27	0.12

ตารางที่ 4.47 (ต่อ)

ลำดับ	ชื่อพันธุ์ไม้	ลำต้น	กิ่ง	ราก	ใบ	C รวม (Mg/ha)	C รวม (%)
		(kg/ha)					
47	พิกุลป่า	129.66	36.97	29.53	4.13	0.20	0.08
48	ก่อแดง	116.59	32.41	27.79	4.03	0.18	0.08
49	ตะมอнок	113.72	31.15	27.72	4.07	0.18	0.07
50	ก๊วยเครือ	113.28	32.25	25.66	3.47	0.17	0.07
51	หน่วยนกุ่ม	108.70	30.58	25.39	3.63	0.17	0.07
52	ยวบขี้ไก่	106.79	29.36	25.79	3.72	0.17	0.07
53	เมียดเขียว	98.85	27.50	23.70	3.54	0.15	0.06
54	ก้อกระคุม	91.27	25.83	20.79	2.78	0.14	0.06
55	ชะมวง	88.96	23.52	23.57	3.96	0.14	0.06
56	แคทราย	87.85	24.11	21.34	3.11	0.14	0.06
57	สองสลึง	87.95	24.83	20.12	2.71	0.14	0.06
58	นวล	79.53	20.13	23.72	4.87	0.13	0.05
59	ก้อหรั่ง	81.12	21.21	22.08	3.83	0.13	0.05
60	มะมุ่นเหลือง	67.53	14.90	25.61	6.53	0.11	0.05
61	เปล้าหลวง	70.98	19.33	17.70	2.74	0.11	0.05
62	ตัวขน	62.89	15.17	19.78	3.96	0.10	0.04
63	Tree-1	63.09	17.39	15.20	2.20	0.10	0.04
64	เครือกระทพี	48.08	10.58	18.20	4.57	0.08	0.03
65	เครือนมควาย	35.23	7.65	13.80	3.67	0.06	0.03
66	เข้มต้น	37.58	9.55	10.76	1.97	0.06	0.03
67	มะม่วงหัวแมงวัน	37.70	10.09	9.58	1.46	0.06	0.02
68	ตองหอม	30.98	6.66	12.30	3.29	0.05	0.02
69	เครือออน	32.27	7.65	10.47	2.16	0.05	0.02
70	สทิตคำ	31.78	7.40	10.80	2.42	0.05	0.02
71	คำดง	32.81	8.51	8.97	1.54	0.05	0.02
72	เสลาดำ	32.79	8.70	8.48	1.32	0.05	0.02
73	จันทอง	31.73	7.73	9.80	1.93	0.05	0.02
74	มะมุ่นใบใหญ่	31.32	8.21	8.36	1.39	0.05	0.02
75	มะไฟ	28.57	6.78	9.33	1.98	0.05	0.02
76	ยางนา	28.01	7.17	7.90	1.41	0.04	0.02
77	มันปลา	26.00	5.90	9.37	2.29	0.04	0.02
78	ตองขาว	24.48	5.37	9.33	2.38	0.04	0.02
79	เก็ดดำ	26.34	6.89	7.00	1.13	0.04	0.02
80	คล้ายปอຍ	24.92	5.81	8.55	1.97	0.04	0.02
81	ลอคคราบ	23.47	5.08	9.17	2.39	0.04	0.02
82	มะดูก	20.22	4.62	7.26	1.78	0.03	0.01
83	หมากลิง	18.86	3.88	8.05	2.30	0.03	0.01
84	เข้มป่า	17.40	3.42	8.17	2.63	0.03	0.01
85	สอยดาว	17.20	3.92	6.04	1.36	0.03	0.01
86	มะหวด	17.31	4.38	4.96	0.89	0.03	0.01
87	มะขม	14.24	3.05	5.69	1.52	0.02	0.01
88	ตะเกรา	13.87	2.86	5.94	1.72	0.02	0.01
89	จูนป่า	12.84	2.78	4.98	1.27	0.02	0.01
90	เกาะ	13.59	3.41	3.92	0.70	0.02	0.01
91	กล้วยป่า	13.34	3.34	3.86	0.69	0.02	0.01
92	ก้อขาว	11.98	2.47	5.14	1.49	0.02	0.01

ตารางที่ 4.47 (ต่อ)

ลำดับ	ชื่อพันธุ์ไม้	ลำต้น	กิ่ง	ราก	ใบ	C รวม (Mg/ha)	C รวม (%)
		(kg/ha)					
93	มะเภาใบยาว	11.57	2.63	4.12	0.97	0.02	0.01
94	เครือสามใบ	9.67	1.94	4.39	1.37	0.02	0.01
95	สะบันงา	9.92	2.22	3.68	0.93	0.02	0.01
96	ก่อแป้น	9.85	2.15	3.76	0.95	0.02	0.01
97	ปอแดง	8.46	1.74	3.65	1.07	0.01	0.01
98	ข้าวจี	8.51	1.80	3.46	0.94	0.01	0.01
99	ก่อสร้อย	8.50	1.86	3.26	0.84	0.01	0.01
100	กล้วยฤๅษี	8.23	1.79	3.15	0.80	0.01	0.01
101	มะพลับใบยาว	8.40	2.02	2.64	0.53	0.01	0.01
102	สมิงคำรณ	7.19	1.41	3.38	1.10	0.01	0.01
103	เครืออู่น	7.13	1.53	2.81	0.73	0.01	0.01
104	หวายลิง	7.19	1.73	2.24	0.44	0.01	0.00
105	เครือมะเมื่อย	6.80	1.54	2.42	0.55	0.01	0.00
106	ปอทอง	6.51	1.37	2.68	0.73	0.01	0.00
107	เครือผักเหละ	6.07	1.44	1.96	0.40	0.01	0.00
108	อ้อยช้าง	5.90	1.40	1.89	0.38	0.01	0.00
109	ไทรใบใหญ่	5.66	1.26	2.08	0.50	0.01	0.00
110	ปอซีแฮด	5.45	1.26	1.87	0.42	0.01	0.00
111	เด็ยเครือ	5.52	1.31	1.78	0.36	0.01	0.00
112	อุโลก	5.31	1.26	1.72	0.35	0.01	0.00
113	มะเดื่อขน	5.01	1.14	1.79	0.42	0.01	0.00
114	ยางโอน	4.20	0.93	1.55	0.37	0.01	0.00
115	แคดดอกขาว	4.06	0.88	1.58	0.42	0.01	0.00
116	เพี้ยะฟาน	3.69	0.76	1.59	0.46	0.01	0.00
117	อบเชย	3.48	0.70	1.55	0.47	0.01	0.00
118	เมียดหูกวาง	2.97	0.59	1.39	0.45	0.01	0.00
119	เหียง	2.92	0.66	1.02	0.23	0.00	0.00
120	หมี่บั้ง	2.54	0.54	1.04	0.28	0.00	0.00
121	มะกอก	2.52	0.57	0.90	0.20	0.00	0.00
122	ลำไยป่า	2.29	0.49	0.91	0.24	0.00	0.00
123	จ้ำต้น	2.03	0.40	0.96	0.31	0.00	0.00
124	สทิงใบยาว	2.10	0.45	0.84	0.23	0.00	0.00
125	เครืออลิซ	1.87	0.41	0.72	0.18	0.00	0.00
126	เพกา	1.72	0.38	0.64	0.15	0.00	0.00
127	เล็บเหยี่ยว	1.48	0.31	0.62	0.17	0.00	0.00
128	เครือไหลแดง	1.00	0.19	0.48	0.16	0.00	0.00
129	กระท้อน	1.02	0.22	0.41	0.11	0.00	0.00
130	ปีบ	0.94	0.19	0.40	0.12	0.00	0.00
131	อัครีทวาร	0.84	0.17	0.39	0.12	0.00	0.00
132	แก้มขาว	0.62	0.12	0.29	0.09	0.00	0.00
133	จันทอนหนาม	0.63	0.13	0.27	0.07	0.00	0.00
134	เหมือดใบหอก	0.46	0.09	0.22	0.07	0.00	0.00
135	ลำคาวน	0.38	0.07	0.21	0.08	0.00	0.00
136	ตะขบหลวง	0.38	0.08	0.17	0.05	0.00	0.00
137	ไคร้มด	0.36	0.07	0.18	0.06	0.00	0.00
138	เครือมะริว	0.35	0.07	0.17	0.06	0.00	0.00

ตารางที่ 4.47 (ต่อ)

ลำดับ	ชื่อพันธุ์ไม้	ลำต้น	กิ่ง	ราก	ใบ	C รวม (Mg/ha)	C รวม (%)
		(kg/ha)					
139	ปอเลียง	0.30	0.06	0.15	0.05	0.00	0.00
140	นางแย้ม	0.24	0.05	0.12	0.04	0.00	0.00
141	ก่อแอบ	0.24	0.05	0.12	0.04	0.00	0.00
142	สามง่าม	0.19	0.03	0.11	0.04	0.00	0.00
143	คล้ายมันปลา	0.20	0.04	0.10	0.03	0.00	0.00
144	มณฑาดอย	0.19	0.03	0.10	0.04	0.00	0.00
145	บอระเพ็ด	0.18	0.03	0.09	0.03	0.00	0.00
146	แมงเม่า	0.17	0.03	0.09	0.03	0.00	0.00
147	ค้ำมอกหลวง	0.16	0.03	0.08	0.03	0.00	0.00
148	ตะเคียนทอง	0.14	0.03	0.07	0.03	0.00	0.00
149	เครือนมวัว	0.14	0.03	0.07	0.02	0.00	0.00
150	จีผาแตก	0.12	0.02	0.07	0.03	0.00	0.00
151	ยมมะกอก	0.11	0.02	0.06	0.02	0.00	0.00
152	Climber-1	0.10	0.02	0.06	0.02	0.00	0.00
153	มะเหล็ยหมื่น	0.09	0.02	0.05	0.02	0.00	0.00
154	เหมือดคนตัวผู้	0.06	0.01	0.03	0.01	0.00	0.00
155	ข้าวสารป่า	0.02	0.00	0.01	0.01	0.00	0.00
C รวม (kg/ha)		155561.59	53694.02	24762.84	2332.25		
C รวม (Mg/ha)		155.56	53.69	24.76	2.33	236.35	
C รวม (%)		65.82	22.72	10.48	0.99		100.00

ตารางที่ 4.48 ปริมาณคาร์บอนในมวลชีวภาพ ในส่วนต่างๆ ของพันธุ์ไม้ในป่าสน

ลำดับ	ชื่อพันธุ์ไม้	ลำต้น	กิ่ง	ราก	ใบ	C รวม (Mg/ha)	C รวม (%)
		(kg/ha)					
1	สนสามใบ	42776.06	13662.92	7774.48	808.49	65.02	58.92
2	ก่อแป้น	6715.16	1974.02	1449.56	187.97	10.33	9.36
3	ก่อหม่น	4223.82	1265.67	884.91	113.51	6.49	5.88
4	ก่อเตี้ย	2444.10	724.03	526.26	70.60	3.76	3.41
5	เหมือดคนตัวเมีย	2101.56	580.03	508.95	74.57	3.27	2.96
6	ทะโล้	1897.95	549.92	427.35	60.17	2.94	2.66
7	ก่อแอบ	1751.15	515.51	376.12	48.36	2.69	2.44
8	ก่อเลื่อมเงิน	1077.68	348.61	189.37	18.56	1.63	1.48
9	ส้มปี	907.15	230.73	260.25	47.40	1.45	1.31
10	แข่งกวาง	865.67	219.73	249.78	45.97	1.38	1.25
11	ไถ่แดง	624.28	175.62	145.76	20.45	0.97	0.88
12	ก่อดี	632.68	191.64	126.76	14.60	0.97	0.88
13	ก่อพะ	625.52	203.35	111.23	11.77	0.95	0.86
14	กำหด	568.85	159.79	134.10	19.37	0.88	0.80
15	สารภีป่า	519.70	141.41	131.68	21.21	0.81	0.74
16	เก็ดดำ	482.35	135.86	112.97	16.19	0.75	0.68
17	ก่อแดง	453.41	142.70	84.74	9.12	0.69	0.63
18	ก่อหัวหมู	423.97	138.11	73.43	7.07	0.64	0.58
19	สนสองใบ	382.43	123.78	67.05	6.54	0.58	0.53
20	มะขามป้อม	344.00	82.18	111.89	23.74	0.56	0.51
21	มะเฒ่าควาย	270.98	74.45	67.47	10.61	0.42	0.38
22	กำยาน	223.93	60.12	57.64	9.22	0.35	0.32
23	แมงเม่านก	184.70	46.80	53.67	10.02	0.30	0.27
24	เหียง	183.58	56.67	35.38	3.88	0.28	0.25
25	กล้วยฤๅษี	170.41	43.87	48.37	8.94	0.27	0.25
26	เหมือดควอน	144.90	37.03	41.15	7.41	0.23	0.21
27	จุนป่า	131.22	34.51	35.35	5.98	0.21	0.19
28	มะแฟน	113.45	33.96	23.24	2.75	0.17	0.16
29	ก่อต่าง	91.39	23.47	25.46	4.40	0.14	0.13
30	ใบสร้อย	61.28	15.07	18.52	3.49	0.10	0.09
31	ตองขาว	57.19	12.79	21.19	5.24	0.10	0.09
32	ก่อตาหมู	62.74	18.12	13.77	1.76	0.10	0.09
33	ส้อยจัน	52.67	12.19	18.33	4.26	0.09	0.08
34	กล้วยยอ	35.06	8.33	11.45	2.41	0.06	0.05
35	เหมือดหลวง	34.81	8.81	9.94	1.75	0.06	0.05
36	ก่อหม่นใหญ่	29.93	8.11	7.52	1.16	0.05	0.04
37	สทิงป่า	20.64	4.59	7.69	1.90	0.03	0.03
38	เครือสะบ้าลิง	21.42	5.53	5.92	1.02	0.03	0.03
39	อบเชยตัวผู้	20.08	5.37	5.14	0.80	0.03	0.03
40	ขี้มด	17.62	3.86	6.74	1.71	0.03	0.03
41	อ้าหลวง	16.22	3.39	6.87	1.98	0.03	0.03
42	ม่วงก้อม	16.32	3.47	6.61	1.79	0.03	0.03
43	จำปีป่า	17.00	4.31	4.91	0.91	0.03	0.02
44	เหล็กกี	17.11	4.53	4.46	0.71	0.03	0.02
45	Tree-1	17.11	4.55	4.41	0.68	0.03	0.02
46	ครามป่า	15.07	3.13	6.35	1.78	0.03	0.02

ตารางที่ 4.48 (ต่อ)

ลำดับ	ชื่อพันธุ์ไม้	ลำต้น	กิ่ง	ราก	ใบ	C รวม (Mg/ha)	C รวม (%)
		(kg/ha)					
47	รังกระแต้ดอย	15.51	3.66	5.26	1.22	0.03	0.02
48	อบเชย	14.95	3.79	4.32	0.80	0.02	0.02
49	เหมือดใบหอก	13.53	3.23	4.33	0.88	0.02	0.02
50	ไคร้ผด	12.85	2.96	4.50	1.04	0.02	0.02
51	ยาแก้มะ โห้คั้น	11.88	2.49	5.00	1.44	0.02	0.02
52	เครือกระพี	10.20	2.17	4.10	1.09	0.02	0.02
53	ตะเกรา	9.26	2.05	3.45	0.84	0.02	0.01
54	ประคูดอง	9.21	2.06	3.38	0.82	0.02	0.01
55	มะห้ำ	9.11	2.04	3.35	0.82	0.02	0.01
56	เมียงศี	8.44	1.90	3.06	0.72	0.01	0.01
57	เครืออู่น	8.66	2.21	2.43	0.42	0.01	0.01
58	แก้มขาว	7.66	1.58	3.31	0.97	0.01	0.01
59	ต้างนก	8.41	2.12	2.43	0.44	0.01	0.01
60	เมียดขาว	7.63	1.71	2.83	0.70	0.01	0.01
61	ส้านเห็บ	7.42	1.65	2.75	0.67	0.01	0.01
62	กางหลวง	7.64	1.83	2.45	0.50	0.01	0.01
63	มะเหลียมหิน	5.59	1.13	2.53	0.79	0.01	0.01
64	มันปลา	5.18	1.26	1.60	0.31	0.01	0.01
65	ปอเตง	4.90	1.21	1.48	0.27	0.01	0.01
66	ขมิ้นดิน	4.01	0.86	1.60	0.42	0.01	0.01
67	ก่อสร้อย	4.08	0.92	1.46	0.34	0.01	0.01
68	มะกั้ม	3.49	0.78	1.28	0.30	0.01	0.01
69	เหมือดคนตัวผู้	3.32	0.72	1.29	0.33	0.01	0.01
70	กระตีดแมว	2.97	0.56	1.49	0.52	0.01	0.01
71	หน่วยนงุ้ม	3.26	0.71	1.25	0.32	0.01	0.01
72	เครือมะเมื่อย	2.90	0.66	1.01	0.23	0.00	0.00
73	ชะมวง	2.45	0.50	1.05	0.30	0.00	0.00
74	ข้าวจี	2.30	0.47	1.00	0.30	0.00	0.00
75	clumber-1	2.39	0.54	0.85	0.19	0.00	0.00
76	มะมุ่นเหลือง	1.94	0.39	0.89	0.28	0.00	0.00
77	ทองหลวงป่า	1.51	0.34	0.55	0.13	0.00	0.00
78	จันทอง	1.28	0.26	0.56	0.16	0.00	0.00
79	นวล	1.24	0.26	0.52	0.15	0.00	0.00
80	มะยาง	1.29	0.29	0.46	0.11	0.00	0.00
81	เมียงอาม	1.24	0.27	0.48	0.12	0.00	0.00
82	น้ำโน	1.11	0.23	0.48	0.14	0.00	0.00
83	กอน้ำ	1.09	0.23	0.44	0.12	0.00	0.00
84	ลอคกรบ	1.08	0.23	0.43	0.12	0.00	0.00
85	อัครีทวาร	0.97	0.20	0.41	0.12	0.00	0.00
86	นมนาง	1.01	0.22	0.37	0.09	0.00	0.00
87	แห่พันชั้น	0.90	0.18	0.39	0.11	0.00	0.00
88	มะขามแป	0.88	0.18	0.40	0.12	0.00	0.00
89	ข้าวสารป่า	0.81	0.16	0.38	0.12	0.00	0.00
90	ก้อขาว	0.77	0.15	0.37	0.12	0.00	0.00
91	ตองแข็ง	0.82	0.18	0.32	0.08	0.00	0.00
92	มณฑาดอย	0.82	0.18	0.31	0.07	0.00	0.00

ตารางที่ 4.48 (ต่อ)

ลำดับ	ชื่อพันธุ์ไม้	ลำต้น	กิ่ง	ราก	ใบ	C รวม (Mg/ha)	C รวม (%)
		(kg/ha)					
93	เหมือดหอม	0.77	0.17	0.29	0.07	0.00	0.00
94	ยมหอม	0.77	0.17	0.29	0.07	0.00	0.00
95	กางขี้มอด	0.72	0.14	0.32	0.10	0.00	0.00
96	พิศุลป่า	0.66	0.14	0.29	0.09	0.00	0.00
97	หนวดปลาหมึก	0.64	0.14	0.25	0.06	0.00	0.00
98	รักขาว	0.58	0.11	0.27	0.08	0.00	0.00
99	ปอเต่า	0.54	0.10	0.26	0.09	0.00	0.00
100	นกกแห่	0.52	0.11	0.22	0.06	0.00	0.00
101	นางพญาเสือดำ	0.35	0.07	0.16	0.05	0.00	0.00
102	เครือสะบ้าหลวง	0.27	0.05	0.13	0.04	0.00	0.00
103	เปล้าหลวง	0.26	0.05	0.12	0.04	0.00	0.00
104	เครือไหลแดง	0.23	0.05	0.10	0.03	0.00	0.00
105	จ้ำต้น	0.20	0.04	0.10	0.04	0.00	0.00
106	ช้อยนางรำ	0.18	0.03	0.09	0.03	0.00	0.00
107	เป่าหนามค้อย	0.17	0.03	0.08	0.03	0.00	0.00
108	ยางแดง	0.17	0.03	0.08	0.03	0.00	0.00
109	เครือส้มกฤษ	0.12	0.02	0.06	0.02	0.00	0.00
110	แคลาย	0.12	0.02	0.06	0.02	0.00	0.00
111	หาดหนูน	0.10	0.02	0.05	0.02	0.00	0.00
112	กาสามปีก	0.10	0.02	0.05	0.02	0.00	0.00
113	ปีเครือ	0.10	0.02	0.05	0.02	0.00	0.00
114	ชื้อย	0.08	0.01	0.05	0.02	0.00	0.00
115	จำปาป่า	0.09	0.02	0.04	0.01	0.00	0.00
116	พุทราป่า	0.07	0.01	0.04	0.01	0.00	0.00
117	สามง่าม	0.06	0.01	0.04	0.01	0.00	0.00
118	คิ้วขน	0.06	0.01	0.03	0.01	0.00	0.00
119	ก้อก้างค้าง	0.05	0.01	0.03	0.01	0.00	0.00
120	สะแล่งหอมไก่	0.05	0.01	0.03	0.01	0.00	0.00
121	ตะมอทอง	0.04	0.01	0.02	0.01	0.00	0.00
122	นางพญาเสือโคร่ง	0.02	0.00	0.01	0.01	0.00	0.00
123	สมัด	0.02	0.00	0.01	0.00	0.00	0.00
C รวม (kg/ha)		72080.40	22155.98	14380.39	1743.44		
C รวม (Mg/ha)		72.08	22.16	14.38	1.74	110.36	
C รวม (%)		65.31	20.08	13.03	1.58		100.00

ตารางที่ 4.49 ปริมาณคาร์บอนในมวลชีวภาพ ในส่วนต่างๆ ของพันธุ์ไม้ในป่าดิบเขา

ลำดับ	ชื่อพันธุ์ไม้	ลำต้น	กิ่ง	ราก	ใบ	C รวม (Mg/ha)	C รวม (%)
		(kg/ha)					
1	ก่อเดี่ยว	16483.94	5302.00	2981.33	315.21	25.08	16.86
2	ก่อหมาก	13904.02	4225.84	2773.60	319.14	21.22	14.27
3	ทะโล้	10087.03	3401.27	1658.26	155.89	15.30	10.29
4	ก่อแป้น	5750.20	1857.90	1026.43	105.65	8.74	5.88
5	มณฑาตอย	5295.88	1829.44	820.54	69.61	8.02	5.39
6	มะห้ำ	3950.57	1296.95	688.25	69.91	6.01	4.04
7	ก่อหม่น	3428.30	1022.41	713.81	87.38	5.25	3.53
8	กอน้ำ	2409.99	813.79	392.85	36.03	3.65	2.46
9	ก่อหัวหมู	2155.21	687.58	395.30	42.07	3.28	2.21
10	มะยาง	2152.75	711.31	374.62	39.08	3.28	2.20
11	เด็ม	1673.42	586.41	252.96	21.15	2.53	1.70
12	สทิงปลง	1500.42	520.93	232.46	20.44	2.27	1.53
13	กำยาน	1315.75	372.50	303.64	42.30	2.03	1.37
14	หมื่นมิ่ง	1322.78	452.75	212.10	19.81	2.01	1.35
15	รักขาว	1167.99	386.56	197.68	18.88	1.77	1.19
16	ผาเสี้ยน	1154.64	386.97	191.12	17.83	1.75	1.18
17	ตะคร้ำ	1103.91	382.03	169.71	14.16	1.67	1.12
18	เหมือดคนตัวเมีย	1019.89	274.35	261.14	41.23	1.60	1.07
19	เก็ดคำ	998.16	319.02	183.53	20.04	1.52	1.02
20	พะยอม	993.79	314.60	183.73	19.55	1.51	1.02
21	Tree-8	992.56	341.20	154.61	13.10	1.50	1.01
22	จำปีป่า	953.08	322.92	154.55	14.26	1.44	0.97
23	ปอเต่า	837.75	248.97	174.89	21.35	1.28	0.86
24	มะม่วงหัวแมงวัน	831.16	254.20	165.11	19.36	1.27	0.85
25	ก่อแปะ	829.79	253.96	164.03	18.86	1.27	0.85
26	เหมือดหลวง	774.89	208.73	199.25	31.97	1.21	0.82
27	มะพลับใบยาว	785.58	250.47	143.54	15.10	1.19	0.80
28	เคาะ	733.90	231.75	135.72	14.25	1.12	0.75
29	สารภีป่า	658.16	200.02	133.35	16.20	1.01	0.68
30	แข่งกวาง	623.44	163.66	167.83	28.24	0.98	0.66
31	มะคะ	616.44	184.49	127.22	15.43	0.94	0.63
32	แคทราย	618.32	192.14	118.94	13.39	0.94	0.63
33	ตะแบกเลือด	610.84	203.51	101.28	9.28	0.92	0.62
34	ประดู่ดอง	530.28	157.58	111.11	13.78	0.81	0.55
35	มะนุ่นแดง	523.42	172.55	88.73	8.39	0.79	0.53
36	ค่าหด	503.60	155.53	98.62	11.40	0.77	0.52
37	เครือกระทู้	398.87	107.82	101.85	16.27	0.62	0.42
38	ต้างนก	387.57	114.90	81.80	10.26	0.59	0.40
39	ตองขาว	345.34	84.88	107.15	21.85	0.56	0.38
40	ก่อแอบ	352.62	103.71	75.14	9.37	0.54	0.36
41	มะคังดง	337.31	91.29	85.64	13.57	0.53	0.35
42	น้ำใน	315.01	99.78	58.38	6.37	0.48	0.32
43	ดาวราย	286.32	79.52	68.61	9.95	0.44	0.30
44	หว่า	260.70	77.43	54.23	6.52	0.40	0.27
45	มะขม	238.51	68.47	53.54	7.20	0.37	0.25
46	สทิงปล้า	211.86	55.02	59.25	10.85	0.34	0.23

ตารางที่ 4.49 (ต่อ)

ลำดับ	ชื่อพันธุ์ไม้	ลำต้น	กิ่ง	ราก	ใบ	C รวม (Mg/ha)	C รวม (%)
		(kg/ha)					
47	ชมมะกอก	217.95	61.88	49.74	6.74	0.34	0.23
48	Tree-9	218.03	68.11	40.99	4.35	0.33	0.22
49	หน่วยนกขมิ้น	207.89	61.77	43.27	5.24	0.32	0.21
50	พิกุลป่า	193.95	56.47	42.41	5.57	0.30	0.20
51	ส้มปี้	178.48	44.49	52.92	9.89	0.29	0.19
52	หาดหนูน	164.90	49.86	33.52	4.08	0.25	0.17
53	ตองหอม	160.45	45.58	38.35	6.11	0.25	0.17
54	ส้านเห็บ	152.74	39.23	42.87	7.54	0.24	0.16
55	ฮ้อยจัน	150.58	37.78	44.12	8.17	0.24	0.16
56	เหมือดวอน	149.80	44.00	32.23	4.15	0.23	0.15
57	จำปาทอง	144.15	43.44	29.37	3.54	0.22	0.15
58	ชะมวง	137.91	41.65	27.93	3.34	0.21	0.14
59	ม่วงก้อม	129.40	34.37	34.10	5.65	0.20	0.14
60	ก้อขาว	120.10	33.61	28.48	4.16	0.19	0.13
61	ก้อแดง	116.32	32.78	26.84	3.66	0.18	0.12
62	ลอคกราบ	103.38	27.55	27.55	4.80	0.16	0.11
63	คำโก้	101.55	26.25	28.56	5.23	0.16	0.11
64	ขี้หนอนหนาม	103.72	29.90	22.97	3.00	0.16	0.11
65	เครือสะบ้า	98.23	26.29	25.20	3.93	0.15	0.10
66	มะไฟ	95.47	25.34	25.26	4.23	0.15	0.10
67	เหมือดใบหอก	90.04	22.44	27.62	5.70	0.15	0.10
68	มะเฒ่าควาย	83.90	24.68	17.76	2.17	0.13	0.09
69	เข้มีป่า	80.61	21.02	22.25	3.99	0.13	0.09
70	ก้อค้าง	75.30	19.56	20.43	3.39	0.12	0.08
71	เต็ง	74.50	21.66	16.18	2.06	0.11	0.08
72	ก้อค้างค้าง	71.85	19.49	18.13	2.83	0.11	0.08
73	กล้วยฤๅษี	68.92	17.49	19.97	3.72	0.11	0.07
74	มะขามแป	69.44	18.63	17.83	2.83	0.11	0.07
75	ก้อตาทมู	67.86	19.50	15.10	1.98	0.10	0.07
76	มะเค็ม	61.53	15.38	18.20	3.43	0.10	0.07
77	หมีเหม็น	60.96	16.95	14.65	2.17	0.09	0.06
78	ป้อสำโรง	59.59	16.94	13.55	1.83	0.09	0.06
79	เครือส้มกฤษ	53.60	13.25	16.24	3.14	0.09	0.06
80	ไคร้ริมด	49.39	11.86	16.02	3.44	0.08	0.05
81	มะตูก	50.21	13.82	12.19	1.79	0.08	0.05
82	เครือมะเมือข	41.67	11.19	10.72	1.71	0.07	0.04
83	ตาเสือ	39.54	9.59	12.50	2.58	0.06	0.04
84	รังกระแต้คอย	35.59	7.44	15.01	4.31	0.06	0.04
85	ปีพง	37.54	9.60	10.57	1.85	0.06	0.04
86	คอแลน	35.54	8.92	10.71	2.19	0.06	0.04
87	ชมแดง	34.80	9.57	8.53	1.29	0.05	0.04
88	ยาบขี้โก้	32.86	9.11	7.81	1.10	0.05	0.03
89	เครือไหลแดง	30.23	6.84	10.93	2.62	0.05	0.03
90	กางหลวง	32.09	8.68	8.04	1.21	0.05	0.03
91	เสี้ยวเครือ	30.35	7.88	8.27	1.39	0.05	0.03
92	ขางขาว	27.64	6.93	8.09	1.49	0.04	0.03

ตารางที่ 4.49 (ต่อ)

ลำดับ	ชื่อพันธุ์ไม้	ลำต้น	กิ่ง	ราก	ใบ	C รวม (Mg/ha)	C รวม (%)
		(kg/ha)					
93	ปอ ยาบคอย	28.34	7.74	6.97	1.03	0.04	0.03
94	มะคะหลวง	24.49	6.19	7.04	1.26	0.04	0.03
95	ลำไยป่า	24.30	6.44	6.44	1.10	0.04	0.03
96	Climber-10	24.48	6.66	6.04	0.88	0.04	0.03
97	เครือพันช้าย	24.48	6.66	6.04	0.88	0.04	0.03
98	มะพอก	24.23	6.59	5.98	0.88	0.04	0.03
99	ก่อพวง	22.80	5.35	7.65	1.67	0.04	0.03
100	แก้มขาว	23.31	5.90	6.75	1.25	0.04	0.03
101	แคดอกขาว	21.55	5.36	6.45	1.24	0.03	0.02
102	แมงม่านก	20.25	4.67	7.02	1.59	0.03	0.02
103	มะมุ่นเหลือง	18.74	4.31	6.62	1.57	0.03	0.02
104	ปอแดง	18.60	4.68	5.38	0.96	0.03	0.02
105	นางพญาเสียดำ	17.91	4.18	6.03	1.31	0.03	0.02
106	แคลาย	18.35	4.90	4.71	0.73	0.03	0.02
107	ข้าวสารป่า	16.64	3.78	5.90	1.37	0.03	0.02
108	แคคูย	17.58	4.68	4.52	0.70	0.03	0.02
109	ปีเครือ	17.01	4.34	4.87	0.90	0.03	0.02
110	ปอเลียง	16.95	4.37	4.65	0.78	0.03	0.02
111	ตองลาด	13.98	2.91	5.94	1.71	0.02	0.02
112	มันปลา	13.36	2.70	5.99	1.83	0.02	0.02
113	นมควาย	13.59	3.36	4.07	0.76	0.02	0.01
114	ตะมอทอง	12.75	2.88	4.62	1.11	0.02	0.01
115	เหมือดคนตัวผู้	12.91	3.19	3.91	0.76	0.02	0.01
116	Climber-3	10.89	2.68	3.29	0.62	0.02	0.01
117	มะขามป้อม	10.01	2.44	3.11	0.63	0.02	0.01
118	สะเต่งหอมไก่	9.48	2.26	3.05	0.62	0.02	0.01
119	มะเหลียมหิน	8.59	1.79	3.60	1.01	0.01	0.01
120	เหล็กกี	8.43	1.85	3.26	0.86	0.01	0.01
121	นวล	8.52	1.94	3.05	0.73	0.01	0.01
122	Climber-15	8.10	2.05	2.29	0.40	0.01	0.01
123	ซ้าล้าน	7.80	1.97	2.25	0.40	0.01	0.01
124	ลำต้น	7.00	1.46	2.91	0.81	0.01	0.01
125	Climber-17	7.12	1.79	2.05	0.36	0.01	0.01
126	เปาหนามคอย	6.55	1.41	2.59	0.67	0.01	0.01
127	ตองแข็ง	6.60	1.58	2.12	0.43	0.01	0.01
128	อบเชย	6.13	1.35	2.35	0.61	0.01	0.01
129	เครือเขา	6.05	1.48	1.85	0.36	0.01	0.01
130	เหมียวขาว	5.74	1.27	2.16	0.54	0.01	0.01
131	Climber-11	6.00	1.50	1.76	0.32	0.01	0.01
132	หูกวางคอย	5.63	1.30	1.94	0.43	0.01	0.01
133	Climber-2	5.46	1.27	1.86	0.41	0.01	0.01
134	Climber-7	5.30	1.26	1.72	0.35	0.01	0.01
135	เครือผักทะเล	4.74	1.10	1.59	0.34	0.01	0.01
136	แดง	4.51	1.10	1.37	0.26	0.01	0.00
137	หมีใบใหญ่	3.74	0.87	1.28	0.28	0.01	0.00
138	อำหลวง	3.39	0.69	1.48	0.44	0.01	0.00

ตารางที่ 4.49 (ต่อ)

ลำดับ	ชื่อพันธุ์ไม้	ลำต้น	กิ่ง	ราก	ใบ	C รวม (Mg/ha)	C รวม (%)
		(kg/ha)					
139	ขี้มด-1	3.43	0.81	1.14	0.24	0.01	0.00
140	เมียดเขี้ยว	3.10	0.66	1.25	0.34	0.01	0.00
141	มะมุ่นดง	3.27	0.78	1.04	0.20	0.01	0.00
142	เครือเดา	2.82	0.55	1.32	0.42	0.01	0.00
143	อุ้นป่า	2.85	0.61	1.13	0.30	0.00	0.00
144	Climber-12	2.94	0.70	0.94	0.19	0.00	0.00
145	กำวเครือ	2.85	0.68	0.92	0.19	0.00	0.00
146	เลียงพล้านางแอ	2.54	0.50	1.18	0.37	0.00	0.00
147	Climber-5	2.76	0.65	0.89	0.18	0.00	0.00
148	ยาแก้มะ โหคต้น	2.57	0.56	1.00	0.26	0.00	0.00
149	ไถ้แดง	2.60	0.61	0.85	0.17	0.00	0.00
150	Climber-14	2.43	0.57	0.80	0.16	0.00	0.00
151	ยมหอม	2.22	0.49	0.83	0.20	0.00	0.00
152	รักขน	2.07	0.47	0.72	0.16	0.00	0.00
153	หนวดปลาหมึก	1.99	0.43	0.78	0.20	0.00	0.00
154	มะเฝ้าขาว	1.80	0.39	0.69	0.17	0.00	0.00
155	เครือนมวัว	1.64	0.31	0.81	0.28	0.00	0.00
156	Climber-16	1.79	0.41	0.61	0.13	0.00	0.00
157	ส่องฟ้า	1.73	0.40	0.59	0.13	0.00	0.00
158	ขี้มด-2	1.57	0.31	0.71	0.22	0.00	0.00
159	มะหวด	1.42	0.28	0.68	0.22	0.00	0.00
160	อัครีทวาร	1.43	0.29	0.62	0.18	0.00	0.00
161	หมากลิง	1.37	0.27	0.62	0.19	0.00	0.00
162	ตีนนก	1.41	0.31	0.53	0.13	0.00	0.00
163	ข้าวจี	1.27	0.25	0.61	0.20	0.00	0.00
164	Tree-5	1.38	0.31	0.51	0.12	0.00	0.00
165	มะเตือ	1.35	0.30	0.51	0.13	0.00	0.00
166	มะแฟน	1.18	0.25	0.49	0.13	0.00	0.00
167	ลิ้นควาย	1.20	0.27	0.45	0.11	0.00	0.00
168	เดื่อหว่า	1.13	0.24	0.48	0.13	0.00	0.00
169	ส้านใบเล็ก	1.00	0.21	0.41	0.11	0.00	0.00
170	เครือเจียวก้วยหลาน	0.98	0.21	0.38	0.10	0.00	0.00
171	ส้านใหญ่	0.89	0.20	0.33	0.08	0.00	0.00
172	กาสามปีก	0.79	0.16	0.34	0.10	0.00	0.00
173	ทองกลางป่า	0.82	0.18	0.31	0.07	0.00	0.00
174	หาวยลิง	0.78	0.16	0.34	0.10	0.00	0.00
175	มะเฝ้าใบยาว	0.76	0.15	0.34	0.10	0.00	0.00
176	Climber-9	0.80	0.17	0.30	0.07	0.00	0.00
177	Climber-18	0.74	0.16	0.30	0.08	0.00	0.00
178	เครือออน	0.66	0.14	0.25	0.06	0.00	0.00
179	สมิงคำรณ	0.57	0.11	0.29	0.10	0.00	0.00
180	เข้มคอย	0.58	0.11	0.27	0.08	0.00	0.00
181	Climber-4	0.60	0.13	0.23	0.06	0.00	0.00
182	มะเตือขน	0.55	0.11	0.26	0.09	0.00	0.00
183	ซากูระ	0.59	0.13	0.23	0.06	0.00	0.00
184	ยางม่อน	0.51	0.11	0.20	0.05	0.00	0.00

ตารางที่ 4.49 (ต่อ)

ลำดับ	ชื่อพันธุ์ไม้	ลำต้น	กิ่ง	ราก	ใบ	C รวม (Mg/ha)	C รวม (%)
		(kg/ha)					
185	อ้อยช้าง	0.48	0.10	0.20	0.06	0.00	0.00
186	กระต๊อแมว	0.45	0.09	0.21	0.07	0.00	0.00
187	หาดใบยาว	0.44	0.09	0.19	0.05	0.00	0.00
188	Climber-13	0.39	0.08	0.16	0.04	0.00	0.00
189	Climber-8	0.32	0.07	0.13	0.04	0.00	0.00
190	ป่าหนาม	0.32	0.07	0.13	0.04	0.00	0.00
191	มะเดื่อหูกวาว	0.32	0.07	0.13	0.04	0.00	0.00
192	ก้ามอกหลวง	0.29	0.06	0.13	0.04	0.00	0.00
193	เหมือดหอม	0.29	0.06	0.13	0.04	0.00	0.00
194	เข้มต้น	0.28	0.05	0.13	0.04	0.00	0.00
195	หมักลิ้นอาจ	0.27	0.05	0.13	0.05	0.00	0.00
196	รักใหญ่	0.26	0.05	0.12	0.04	0.00	0.00
197	แก้ว	0.25	0.05	0.13	0.04	0.00	0.00
198	Tree-7	0.19	0.04	0.09	0.03	0.00	0.00
199	หมื่นขิงใบยาว	0.19	0.04	0.09	0.03	0.00	0.00
200	Tree-6	0.19	0.04	0.08	0.03	0.00	0.00
201	Climber-6	0.19	0.04	0.08	0.03	0.00	0.00
202	Tree-1	0.14	0.03	0.07	0.02	0.00	0.00
203	Tree-3	0.13	0.02	0.07	0.02	0.00	0.00
204	เครือโหลขาว	0.13	0.03	0.06	0.02	0.00	0.00
205	เมียง	0.10	0.02	0.05	0.02	0.00	0.00
206	ค้างคาว	0.10	0.02	0.05	0.02	0.00	0.00
207	จำปาป่า	0.10	0.02	0.05	0.02	0.00	0.00
208	เครืออู่น	0.09	0.02	0.04	0.01	0.00	0.00
209	Tree-2	0.09	0.02	0.04	0.01	0.00	0.00
210	ตองเต่าใบเล็ก	0.07	0.01	0.03	0.01	0.00	0.00
211	เมียงสี	0.06	0.01	0.03	0.01	0.00	0.00
212	Climber-1	0.05	0.01	0.03	0.01	0.00	0.00
213	Tree-4	0.05	0.01	0.03	0.01	0.00	0.00
214	เพี้ยฟาน	0.05	0.01	0.03	0.01	0.00	0.00
215	มะเดื่อพุ่ม	0.05	0.01	0.03	0.01	0.00	0.00
216	สทิงใบยาว	0.04	0.01	0.02	0.01	0.00	0.00
217	มะแตง	0.03	0.00	0.02	0.01	0.00	0.00
218	สอยดาว	0.03	0.00	0.02	0.01	0.00	0.00
219	สามง่าม	0.03	0.00	0.02	0.01	0.00	0.00
220	ปอซี่แฮด	0.01	0.00	0.01	0.00	0.00	0.00
C รวม (Mg/ha)		97448.98	30933.55	18289.35	2067.95		
C รวม (Mg/ha)		97.45	30.93	18.29	2.07	148.74	
C รวม (%)		65.52	20.80	12.30	1.39		100.00

ตารางที่ 4.50 ปริมาณมวลชีวภาพและคาร์บอนในพันธุ์ไม้ในป่าทั้ง 5 ชนิด ที่ทำการศึกษา

ชนิดป่า	มวลชีวภาพ					คาร์บอนในมวลชีวภาพ				
	ลำต้น	กิ่ง	ราก	ใบ	รวม	ลำต้น	กิ่ง	ราก	ใบ	รวม
	(Mg/ha)									
ป่าเต็งรัง	76.41	22.42	18.23	2.63	119.69	38.13	10.92	8.77	1.27	59.08
ป่าเบญจพรรณ	104.80	31.50	23.35	2.97	162.62	52.29	15.34	11.26	1.43	80.32
ป่าดิบแล้ง	311.75	110.25	51.48	4.83	478.31	155.56	53.69	24.76	2.33	236.35
ป่าสน	144.45	45.49	29.83	3.61	223.39	72.08	22.16	14.38	1.74	110.36
ป่าดิบเขา	195.29	63.52	37.94	4.28	301.03	97.45	30.93	18.29	2.07	148.74

ตารางที่ 4.51 ปริมาณคาร์บอนตามระดับความลึกของดินในป่าทั้ง 5 ชนิด ที่ทำการศึกษา

ความลึก (เซนติเมตร.)	Organic carbon (Mg/ha)						
	เต็งรัง (1)	เต็งรัง (2)	เต็งรัง (3)	เบญจพรรณ	ดิบแล้ง	ป่าสนเขา	ป่าดิบเขา
0-5	3.69	12.60	18.64	17.45	12.00	15.85	23.66
5-10	1.93	6.47	10.70	17.66	11.45	14.27	14.39
10-20	2.68	12.27	13.85	25.04	11.81	22.64	20.02
20-30	3.27	12.53	11.89	16.70	14.02	16.91	16.69
30-40	3.37	7.73	13.54	17.45	15.48	9.23	11.98
40-60	8.80	8.48	14.02	23.06	20.76	15.06	15.37
60-80	3.69	5.73	7.71	10.73	17.35	11.34	9.21
80-100	1.70	4.51	-	8.48	13.27	4.89	11.56
100-120	1.66	3.69	-	-	7.43	4.28	10.14
120-140	-	3.29	-	-	9.05	5.01	-
140-160	-	5.53	-	-	6.37	3.71	-
รวม (Mg/ha)	30.79	82.82	90.35	136.57	139.01	123.20	133.03
เฉลี่ย (Mg/ha)	67.99						

ตารางที่ 4.52 ปริมาณคาร์บอนในระบบนิเวศป่าไม้ชนิดต่างๆ

ชนิดป่า	การสะสมในระบบนิเวศ		
	มวลชีวภาพ	ดิน	รวม
	(Mg/ha)		
ป่าเต็งรัง	59.08	67.99	127.07
ป่าเบญจพรรณ	80.32	136.57	216.89
ป่าดิบแล้ง	236.35	139.01	375.36
ป่าสน	110.36	123.20	233.56
ป่าดิบเขา	148.74	133.03	281.77

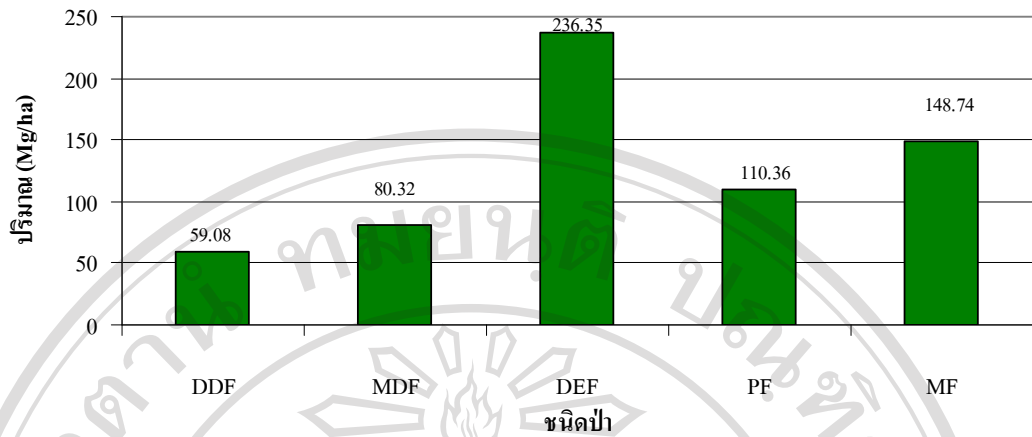

รูปที่ 4-31 การเปรียบเทียบปริมาณคาร์บอนในมวลชีวภาพในป่าไม้ทั้ง 5 ชนิด

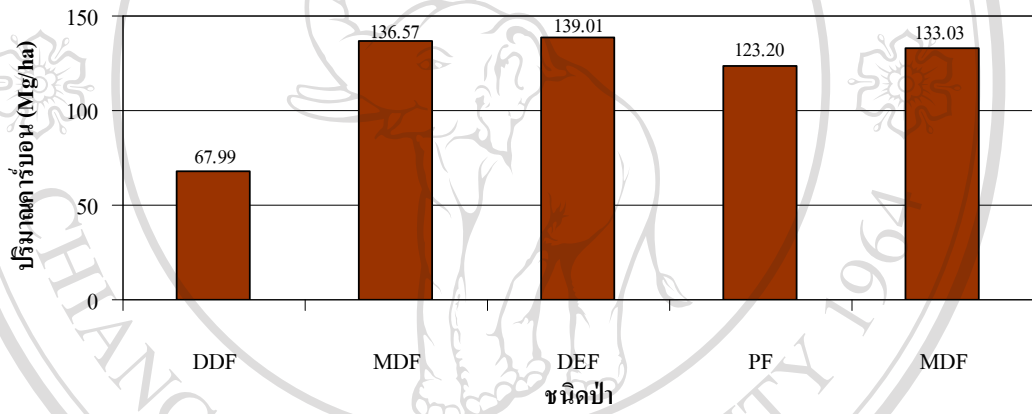

รูปที่ 4-32 การเปรียบเทียบปริมาณคาร์บอนในดินของป่าไม้ทั้ง 5 ชนิด

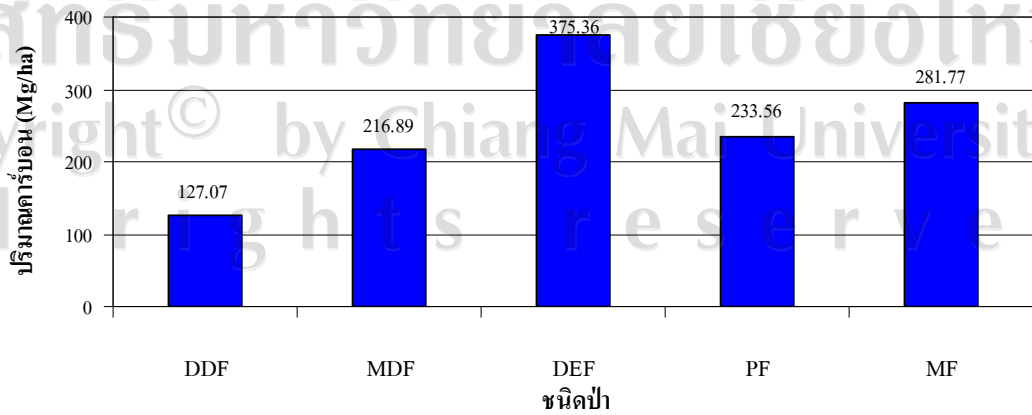

รูปที่ 4-33 การเปรียบเทียบปริมาณคาร์บอนที่สะสมในระบบนิเวศป่าไม้ทั้ง 5 ชนิด