



ภาคผนวก

ลิขสิทธิ์มหาวิทยาลัยเชียงใหม่

Copyright© by Chiang Mai University  
All rights reserved



ผนวก ก  
กลุ่มแม่บ้านเกษตรกรบ้านเจดีย์แม่ครัว

ลิขสิทธิ์มหาวิทยาลัยเชียงใหม่  
Copyright© by Chiang Mai University  
All rights reserved

## ภาคผนวก ก

## กลุ่มแม่บ้านเกษตรกรบ้านเจดีย์แม่ครัว

## ก.1. ประวัติบ้านเจดีย์แม่ครัวตามคำเล่าขาน

เดิมที่บ้านเจดีย์แม่ครัว ชื่อว่า บ้านตึ้งงาน เนื่องจากแต่ก่อนมีต้นตึ้งอยู่มากและดูสวยงาม ต่อมาได้มีคนมาขุดคลองเพื่อที่จะใช้หนี้ให้กับเจ้าของหนี้ซึ่งคลองที่ขุดก็เพื่อที่จะส่งน้ำเข้าสวนและไร่นา คนขุดก็จะพักทานข้าวกันที่วัดเจดีย์ ด้วยความสงสารกลุ่มผู้หญิงในหมู่บ้านจึงได้ทำอาหารให้ทานกันจึงได้ชื่อว่าบ้านเจดีย์แม่ครัวตั้งแต่นั้นมา

## ก.2. สภาพภูมิศาสตร์

2.1 ที่ตั้ง ตำบลแม่แฝกใหม่ ตั้งอยู่ทางทิศเหนือของอำเภอสันทราย มีอาณาเขตติดต่อดังนี้

- ทิศเหนือ ติดต่อกับตำบลแม่แฝก
- ทิศใต้ ติดต่อกับตำบลหนองหาร
- ทิศตะวันออก ติดต่อกับเขตป่าสงวนมีสันเขาเป็นแนวแบ่งเขตอำเภอคอยสะเก็ด
- ทิศตะวันตก ติดต่อกับอำเภอแม่ริม มีแม่น้ำปิงเป็นแนวแบ่งเขต
- ห่างจากที่ว่าการอำเภอสันทราย 18 กิโลเมตร

## 2.2 เนื้อที่

มีเนื้อที่ทั้งหมดประมาณ 58 ตารางกิโลเมตรหรือประมาณ 36,722 ไร่

## 2.3 ภูมิประเทศ

ลักษณะภูมิประเทศเป็นพื้นที่ราบและเป็นแนวเขาบางส่วนของหมู่บ้านเหมาะสำหรับการฟื้นฟู เพื่อเป็นป่าชุมชนให้ประชาชนได้อาศัยทำมาหากินต่อไป อยู่ในชั้นความสูงจากระดับน้ำทะเลปานกลาง 330-950 เมตร มีคลองชลประทานแม่แฝก ด้านทิศตะวันออกและมีแม่น้ำปิงด้าน ทิศตะวันตก ซึ่งเป็นแหล่งน้ำเพื่อการเกษตรที่สำคัญ มีเส้นทางคมนาคมสายหลักผ่านกลางตำบล คือ ทางหลวงแผ่นดินหมายเลข 1001 (เชียงใหม่-พร้าว)

2.4 จำนวนหมู่บ้าน ตำบลแม่แฝกใหม่ ประกอบด้วย 12 หมู่บ้าน ดังนี้

- หมู่ที่ 1 บ้านแม่แฝก
- หมู่ที่ 2 บ้านสบแฝก
- หมู่ที่ 3 บ้านเจดีย์แม่ครัว
- หมู่ที่ 4 บ้านข้าวมุง

- หมู่ที่ 5 บ้านห้วยบง
- หมู่ที่ 6 บ้านพะเจเจดีย์
- หมู่ที่ 7 บ้านวังชุมเงิน
- หมู่ที่ 8 บ้านพะห้วยบง
- หมู่ที่ 9 บ้านกลางพัฒนา
- หมู่ที่ 10 บ้านพะแม่แฝกใหม่
- หมู่ที่ 11 บ้านเจดีย์พัฒนา
- หมู่ที่ 12 บ้านป่าป้อ

## 2.5 ประชากร

กลุ่มแม่บ้านเกษตรกรบ้านเจดีย์แม่ครัว อยู่ในความดูแลและรับผิดชอบของตำบลแม่แฝกใหม่มีประชากรรวมทั้งสิ้น 7,422 คน จำแนกเป็นเพศชาย 3,591 คน คิดเป็นร้อยละ 48.39 และเพศหญิง 3,831 คน คิดเป็นร้อยละ 51.61 ประกอบด้วย 2,454 ครัวเรือน ค่าเฉลี่ยของความหนาแน่นประชากร เท่ากับ 134 คนต่อตารางกิโลเมตร

## ก.3. สภาพทางเศรษฐกิจ

### 3.1 อาชีพ

3.1.1 อาชีพเกษตรกรรม	ร้อยละ	70
3.1.2 อาชีพรับจ้างทั่วไป	ร้อยละ	17
3.1.3 อาชีพค้าขาย	ร้อยละ	5
3.1.4 อาชีพรับราชการ	ร้อยละ	5
3.1.5 อาชีพอื่น ๆ	ร้อยละ	3

### 3.2 หน่วยงานธุรกิจและองค์กรบริหารส่วนตำบล

3.2.1 ธนาคาร	0	แห่ง
3.2.2 โรงแรม	0	แห่ง
3.2.3 สถานีบริการน้ำมัน	2	แห่ง
3.2.4 โรงงานอุตสาหกรรม	4	แห่ง
3.2.5 โรงเรียน	3	แห่ง

#### ก.4. สภาพทางสังคม

##### 4.1 การศึกษา

4.1.1 โรงเรียนประถมศึกษา	1	แห่ง
4.1.2 โรงเรียนมัธยมศึกษาตอนต้น	1	แห่ง

##### 4.2 สถาบัน/องค์กรทางศาสนา

4.2.1 วัด/ สำนักสงฆ์	7	แห่ง
4.2.2 โบสถ์	1	แห่ง
4.2.3 มัสยิด	-	แห่ง

##### 4.3 การสาธารณสุข

4.3.1 โรงพยาบาลของรัฐ	-	แห่ง
4.3.2 สถานีอนามัยประจำตำบล/ หมู่บ้าน	1	แห่ง
4.3.3 สถานพยาบาลเอกชน	1	แห่ง
4.3.4 อัตราการใช้ส้วมและใช้ส้วมราดน้ำ	ร้อยละ	97

##### 4.4 ความปลอดภัยในชีวิตและทรัพย์สิน

4.4.1 สถานีตำรวจ	1	แห่ง
4.4.2 สถานีดับเพลิง	-	แห่ง

#### ก.5. การบริการพื้นฐาน

##### 5.1 การโทรคมนาคม

5.1.1 ที่ทำการไปรษณีย์โทรเลข	-	แห่ง
5.1.2 ตู้โทรศัพท์สาธารณะ	16	แห่ง

5.2 การไฟฟ้า บริการของการไฟฟ้าให้บริการประชาชนภายในตำบลแม่แฝกใหม่ และใช้  
บริการคิดเป็น ร้อยละ 97

##### 5.3 แหล่งน้ำ

###### 5.3.1 ธรรมชาติ

• ลำน้ำ/ ลำห้วย	5	สาย
• บึง/ หนองน้ำ	4	แห่ง

###### 5.3.2 ที่สร้างขึ้น

• อ่างเก็บน้ำ	1	แห่ง
---------------	---	------

- ฝ่าย 3 แห่ง
- บ่อน้ำตื้น 356 แห่ง
- บ่อน้ำบาดาล, น้ำลึก 29 แห่ง
- คลองชลประทาน 1 แห่ง

#### ก.6. ข้อมูลอื่น ๆ

6.1 ทรัพยากรธรรมชาติในพื้นที่ มีพื้นที่ที่เป็นป่าไม้ 25 ตารางกิโลเมตร (โดยประมาณ)

6.2 มวลชนจัดตั้ง มีการจัดอบรม ลูกเสือชาวบ้าน จำนวน 1 รุ่น (500 คน)

#### ก.7. ศักยภาพในตำบล

##### 7.1 ศักยภาพขององค์การบริหารส่วนตำบล

7.1.1 จำนวนบุคลากร จำนวน 9 คน ประกอบด้วยผู้บริหารองค์การบริหารส่วนตำบลในตำแหน่งต่าง ๆ ดังนี้

- ปลัดองค์การบริหารส่วนตำบล 1 คน
- ส่วนการคลัง 2 คน
- ส่วนโยธา 3 คน
- ส่วนสาธารณสุข - คน

##### 7.1.2 ระดับการศึกษา

- ประถมศึกษา 1 คน
- มัธยมศึกษา/ อาชีวศึกษา 7 คน
- ปริญญาตรี 1 คน

##### 7.1.3 รายได้ขององค์การบริหารส่วนตำบล ประจำปีงบประมาณ 2544 มีดังนี้

- รายได้ที่องค์การบริหารส่วนตำบลจัดเก็บ 685,657.16 บาท
- รายได้ที่ส่วนราชการต่าง ๆ จัดเก็บให้ 4,035,449.00 บาท
- เงินอุดหนุนจากรัฐบาล 1,395,500.00 บาท
- รวมเป็นเงินรายได้ของ อบต.ทั้งสิ้น 6,119,606.16 บาท

##### 7.2 ศักยภาพของชุมชนและพื้นที่

ลักษณะพื้นที่ขององค์การบริหารส่วนตำบลแม่แฝกใหม่เป็น ที่ราบเชิงเขา แบ่งเป็น 12 หมู่บ้าน พื้นที่สามารถใช้เพาะปลูกทำเกษตรกรรมได้ และมีพื้นที่ป่าสงวนซึ่งยังมีสภาพป่าที่

สมบูรณ์อยู่ การเดินทางเข้าสู่ตำบลอ้ายทางหลวงจังหวัดสายเชียงใหม่-พร้าว มีทางสาธารณะ  
 เชื่อมต่อหมู่บ้านหลายสาย มีคลองชลประทานใช้เพื่อทำเกษตรกรรม ในเขตพื้นที่ของตำบลมีแม่น้ำ  
 ลำคลองล้อมรอบและมีขอยแบบสายน้ำหล่อเลี้ยงพื้นที่การเกษตร พื้นที่ส่วนใหญ่จะอุดมสมบูรณ์  
 เหมาะแก่ การปลูก มันฝรั่ง มะระ บวบ ข้าว แดงกวา ฯลฯ



ลิขสิทธิ์มหาวิทยาลัยเชียงใหม่  
 Copyright© by Chiang Mai University  
 All rights reserved



ลิขสิทธิ์มหาวิทยาลัยเชียงใหม่

Copyright© by Chiang Mai University

All rights reserved



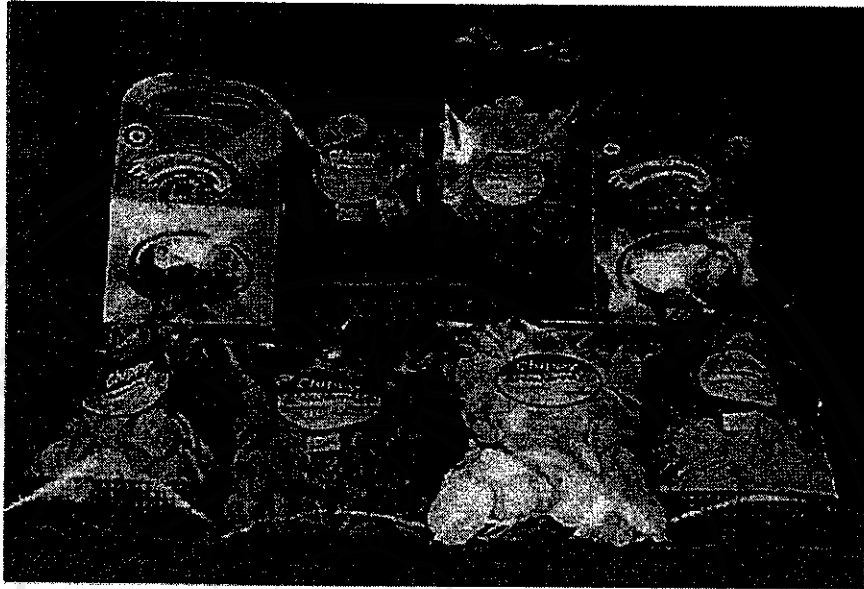

ภาพที่ ข.1 ผลิตภัณฑ์มันฝรั่งทอดกรอบปรุงรสของ กลุ่มแม่บ้านเกษตรกรเจดีย์แม่ครัว

จากภาพ ตัวอย่างบรรจุภัณฑ์ของสินค้าของกลุ่มสมาชิกกลุ่มแม่บ้านเกษตรกรเจดีย์แม่ครัวได้มีส่วนร่วมในการออกแบบ บรรจุภัณฑ์ และจำหน่ายผลิตภัณฑ์ของกลุ่ม ซึ่งมีหลากหลายรูปแบบ

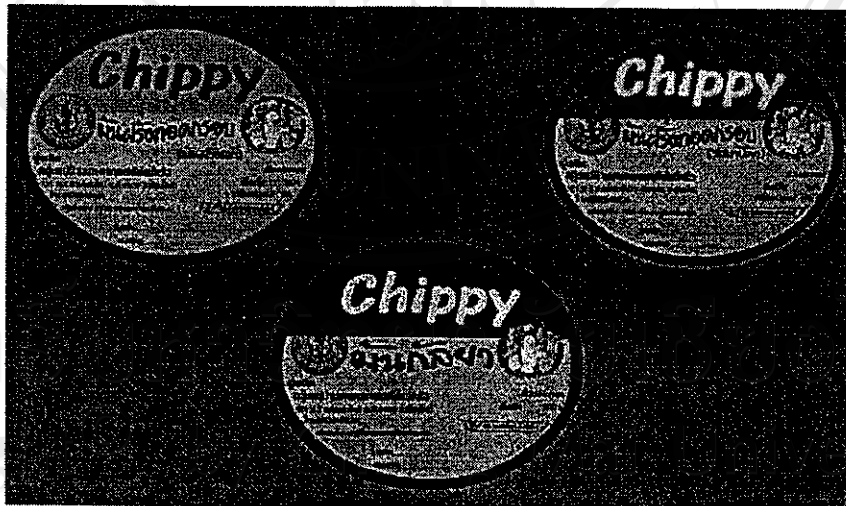

ภาพที่ ข.2 ตราผลิตภัณฑ์มันฝรั่งทอดกรอบปรุงรสของกลุ่มแม่บ้านเกษตรกรเจดีย์แม่ครัว

จากภาพ สมาชิกได้มีส่วนร่วมในการ ออกแบบตราสินค้า และได้รับการสนับสนุนจากหน่วยงานของรัฐ ในการประชาสัมพันธ์ สินค้าของทางกลุ่ม



ภาพที่ ข.3 ผลิตภัณฑ์น้ำมันฝรั่งทอดกรอบปรุงรสของกลุ่มสตรีสหกรณ์นิคมสันทราย

จากภาพ ซึ่งเป็นผลิตภัณฑ์ของกลุ่มสตรีสหกรณ์ได้มีการบรรจุภัณฑ์ที่ทันสมัย โดยบรรจุในถุงฟรอยด์ ที่ได้อัดก๊าซไนโตรเจน ช่วยทำให้ผลิตภัณฑ์สามารถเก็บรักษาไว้ได้นานยิ่งขึ้น

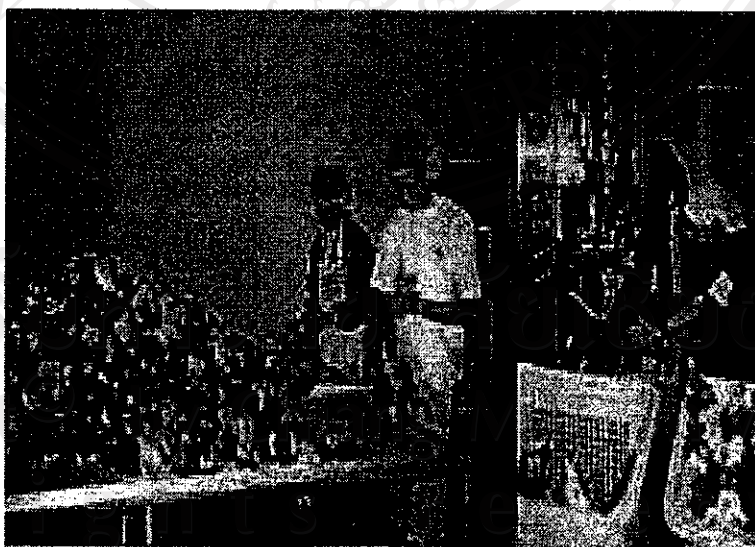

ภาพที่ ข.4 ตรวจสอบผลิตภัณฑ์ที่ผ่านการบรรจุถุงของกลุ่มสตรีสหกรณ์นิคมสันทราย

จากภาพ จะมีการตรวจสอบคุณภาพสินค้าโดยพนักงานก่อนบรรจุส่งถึงมือลูกค้า

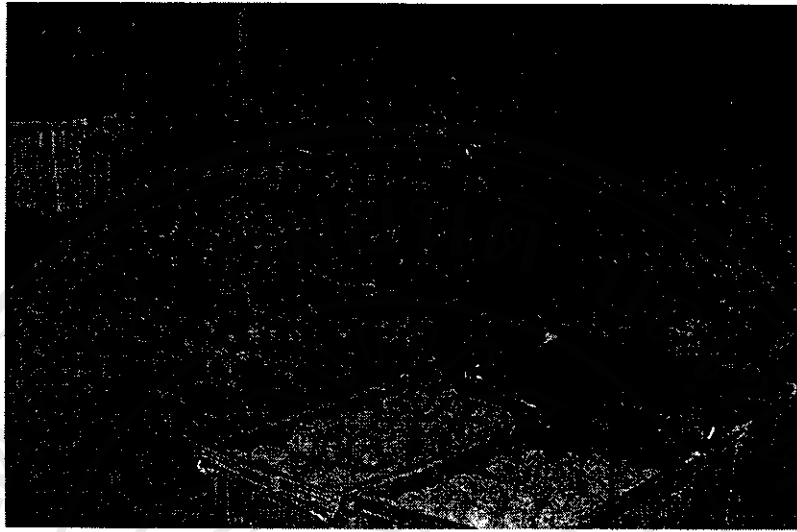

ภาพที่ ข.5 หัวมันฝรั่งที่รับซื้อนำมาเก็บไว้เพื่อรอการแปรรูป

จากภาพ หัวมันฝรั่งที่รับซื้อจากสมาชิกและเกษตรกรในพื้นที่ใกล้เคียง



ภาพที่ ข.6 นำมันฝรั่งเข้าเครื่องปลอกและขัดผิวหลังจากผ่านการล้างน้ำเอาดินและสิ่งสกปรก

จากภาพ จะนำหัวมันฝรั่งเข้าเครื่องปลอกและขัดผิวก่อนจะนำมาเข้าเครื่องหั่นสไลด์ที่เห็นอยู่  
ด้านข้าง ซึ่งทั้งสองเครื่องนี้ ได้รับการสนับสนุนจาก สำนักงานเกษตรจังหวัดเชียงใหม่



ภาพที่ ข.7 หัวมันฝรั่งที่กำลังผ่านออกจากเครื่องปลอกซ์ผิว

จากภาพ แยกชาวอินเดียซึ่งมาเยี่ยมชมการแปรรูปมันฝรั่งของกลุ่มแม่บ้านเกษตรกรเจดีย์แม่ครัวซึ่งขณะนี้กำลังสาธิตการปลอกซ์ผิวมันฝรั่งด้วยเครื่องปลอกซ์ผิวมันฝรั่ง



ภาพที่ ข.8 มันฝรั่งที่ได้จากการเครื่องปลอกซ์ผิวนำมาแช่น้ำสะอาด

จากภาพ มันฝรั่งที่ได้ผ่านการปลอกซ์ผิวจากเครื่องที่มีความสวยงามและรวดเร็วกว่าการปลอกซ์ด้วยมือเหมือนแต่ก่อน



ภาพที่ ข.9 น้ำมันที่ได้จากเครื่องหั่นนำมาแช่น้ำเพื่อให้มันฝรั่งแข็งตัวและกรอบเวลาทอด

จากภาพ การทอดมันฝรั่งน้ำมันที่ทอดต้องร้อนจัดและต้องอาศัยความชำนาญในการทอดของผู้ทอด  
อย่างยิ่งจึงจะทำให้มันฝรั่งเมื่อทอดออกมาแล้วดูสีสวยงามน่ารับประทานและไม่อมน้ำมันมาก



ภาพที่ ข.10 คลุกเครื่องปรุงรส

จากภาพ ต้องอาศัยความชำนาญในการคลุกเพื่อให้เครื่องปรุงรสคลุกเคล้าเข้ากับเนื้อมันฝรั่งทั่วถึง



ภาพที่ ข.11 ผนังปากถูงด้วยเครื่องหนีความร้อน

จากภาพ ในการผนังปากถูงจำเป็นต้องอาศัยความรอบคอบเพื่อไม่ให้เกิดการรั่วซึ่งจะทำให้อากาศเข้าไปภายในส่งผลให้อายุการเก็บรักษาจะสั้นลงไปด้วย



ภาพที่ ข.12 การประชุมกลุ่มแม่บ้านเกษตรกรเจดีย์แม่ครัว

จากภาพ กลุ่มแม่บ้านเกษตรกรเจดีย์แม่ครัวเข้าประชุมและรับความรู้เรื่องมันฝรั่งจากเจ้าหน้าที่



ภาพที่ ข.13 กลุ่มแม่บ้านเกษตรกรเจดีย์แม่ศรีร่วมประชุมแสดงความคิดเห็น

จากภาพ กลุ่มแม่บ้านเกษตรกรเจดีย์แม่ศรีร่วมแสดงความคิดเห็นในเรื่องปัญหาอุปสรรคและร่วมเสนอแนวทางในการแก้ปัญหาในกลุ่มร่วมกัน



ภาพที่ ข.14 การร่วมหุ้น

จากภาพ สมาชิกกลุ่มแม่บ้านเกษตรกรเจดีย์แม่ศรีมีการร่วมหุ้นและรับรู้ในเรื่องการเงินของกลุ่มสามารถตรวจสอบกิจการกลุ่มได้อย่างโปร่งใส



ภาพที่ ข.15 เยี่ยมชมกิจกรรมกลุ่ม

จากภาพ กลุ่มแม่บ้านอื่นๆมาเยี่ยมชมดูงาน ทางกลุ่มได้แนะนำสมาชิกกลุ่มเจ้าหน้าที่หน่วยงานที่มาร่วมสนับสนุนและคณะกรรมการกลุ่มก่อนจะสาธิตการแปรรูปมันฝรั่งทอดกรอบปรุงรส

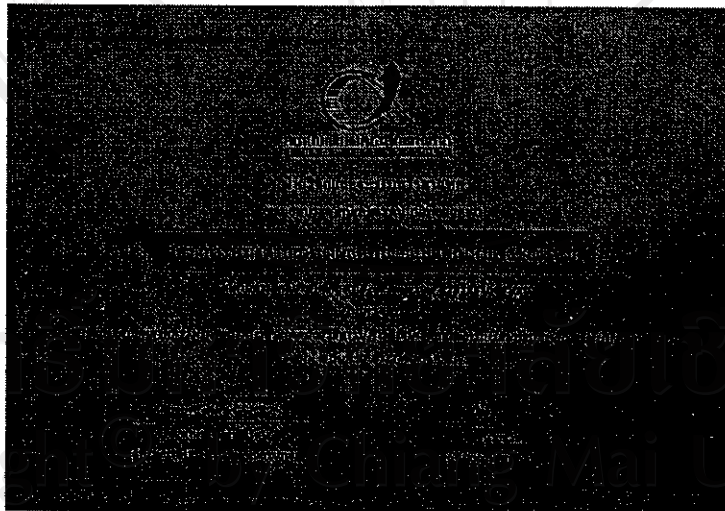

ภาพที่ ข.16 รางวัลโครงการหนึ่งตำบลหนึ่งผลิตภัณฑ์

จากภาพ ทางกลุ่มได้รับเลือกให้เป็นผลิตภัณฑ์ของตำบลแม่แฝกใหม่และได้รับคัดเลือกให้เข้าร่วมการออกร้านเพื่อแสดงสินค้าของชุมชนในงานต่างๆอยู่เสมอ





ภาพที่ ข.17 การมีส่วนร่วมในการออกเสียง

จากภาพ สมาชิกกลุ่มสหกรณ์นิคมสันทรายจำกัด ได้ร่วมในการคัดเลือกคณะกรรมการกลุ่มและประธานกลุ่มเพื่อมาเป็นคณะกรรมการบริหารจัดการสหกรณ์ และร่วมรับรู้ความเป็นไปของสหกรณ์นิคมสันทราย จำกัด



ภาพที่ ข.18 การประชุมกลุ่มสหกรณ์นิคมสันทราย จำกัด

จากภาพ ตัวแทนสมาชิกกลุ่มสหกรณ์นิคมสันทรายจะเข้าร่วมประชุมกลุ่มเพื่อรับฟังการชี้แจงจากคณะกรรมการบริหารสหกรณ์นิคมสันทรายจำกัด

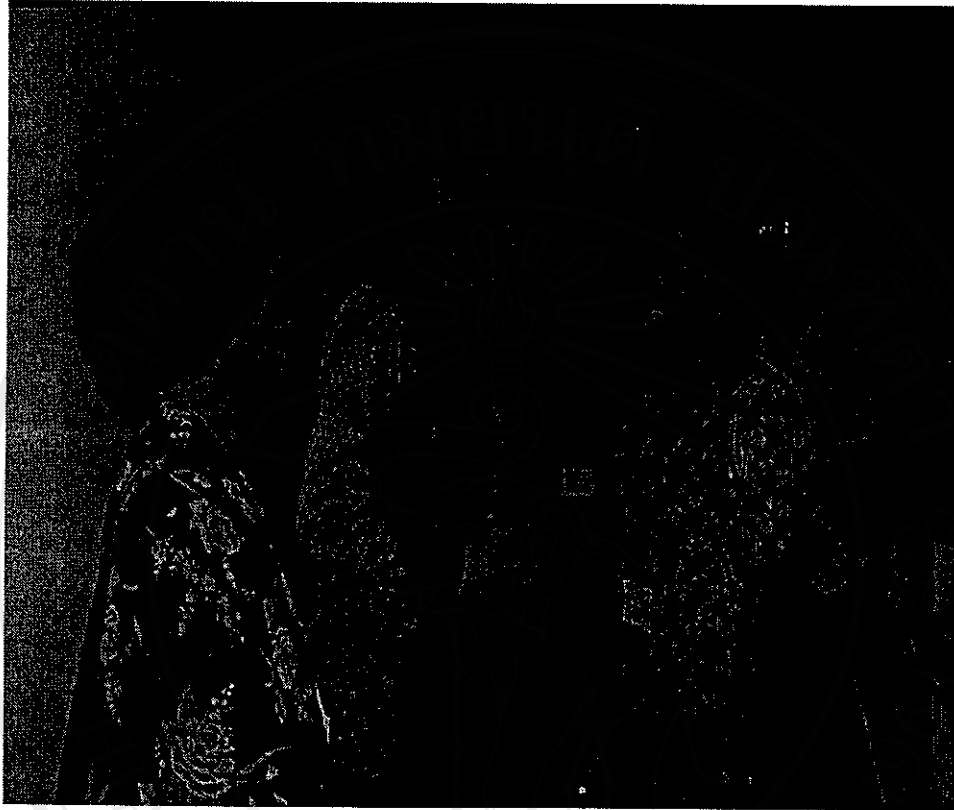

ภาพที่ ข.19 ประธานกลุ่มแม่บ้านเกษตรกรเจดีย์แม่ครัว

จากภาพ ประธานกลุ่มแม่บ้านเกษตรกรเจดีย์แม่ครัวสนทนากับ ส.ส จังหวัดพะเยา ระหว่างการ  
เยี่ยมชมกิจกรรมของกลุ่มในการแปรรูปมันฝรั่ง พร้อมรับฟังปัญหาจากประธานกลุ่มแม่บ้าน  
เกษตรกรเจดีย์แม่ครัว เพื่อหาแนวทางในการแก้ไขและพัฒนาต่อไป

ลิขสิทธิ์มหาวิทยาลัยเชียงใหม่  
Copyright © by Chiang Mai University  
All rights reserved

## ประวัติผู้เขียน

ชื่อ - นามสกุล	นายสันติกรณ์ เขมาภิรมย์
วัน เดือน ปี เกิด	25 ตุลาคม 2517
ประวัติการศึกษา	พ.ศ. 2530 สำเร็จการศึกษาระดับชั้นประถมศึกษาจาก โรงเรียนบ้านดอนศรีเสริมกสิกร จังหวัดน่าน พ.ศ. 2536 สำเร็จการศึกษาระดับมัธยมศึกษาตอนปลายจาก โรงเรียนศรีสวัสดิ์วิทยาคาร จังหวัดน่าน พ.ศ. 2538 สำเร็จการศึกษาระดับประกาศนียบัตรวิชาชีพชั้นสูง สาขาสัตวศาสตร์ จาก สถาบันเทคโนโลยีราชมงคล วิทยาเขตน่าน พ.ศ. 2541 สำเร็จการศึกษาระดับปริญญาตรี ศึกษาศาสตร์บัณฑิต สาขาเกษตรกรรม คณะศึกษาศาสตร์ มหาวิทยาลัยเชียงใหม่
ประสบการณ์การทำงาน	21 มิถุนายน 2538 ถึง 31 มกราคม 2539 เจ้าหน้าที่ผสมเทียม สัตว์ สำนักงานปศุสัตว์ อำเภอยางชุมน้อย จังหวัดศรีสะเกษ