



ลิขสิทธิ์มหาวิทยาลัยเชียงใหม่

Copyright© by Chiang Mai University

All rights reserved

ภาคผนวก ก

การติดตั้งระบบ

ในการพัฒนาระบบการคืนภาษีมูลค่าเพิ่มให้แก่นักท่องเที่ยว สำนักงานสรรพากรภาค 8 จังหวัดเชียงใหม่ นั้นใช้เครื่องแม่ข่าย 1 ตัว ซึ่งติดตั้งโปรแกรม ดังนี้

1. ดาต้าเบสเซิร์ฟเวอร์ (Database Server) มีระบบปฏิบัติการเป็น ไมโครซอฟท์ วินโดวส์ 2000 ซึ่งต้องติดตั้งโปรแกรมจัดการฐานข้อมูล (DataBase Management Systems) ได้แก่ ไมโครซอฟท์ เอสคิวแอล เซิร์ฟเวอร์ 2000 มีขั้นตอนการติดตั้ง ดังนี้

การติดตั้ง เอสคิวแอล เซิร์ฟเวอร์ 2000

โปรแกรม เอสคิวแอล เซิร์ฟเวอร์ เป็นโปรแกรมฐานข้อมูลที่ใช้เก็บข้อมูลภายในองค์กรต่างๆ ซึ่งนิยมใช้ทั่วไป ตัวโปรแกรม มี 2 ชุด คือ เอสคิวแอล เซิร์ฟเวอร์ เพอโซนอล และ เอสคิวแอล เซิร์ฟเวอร์ เอ็นเตอร์ไพรส์ ซึ่งแตกต่างกันที่ รุ่น เอสคิวแอล เซิร์ฟเวอร์ เพอโซนอล ใช้ติดตั้งที่เครื่อง ไคลเอ็นต์ เช่น ไมโครซอฟท์ วินโดวส์ 9x เบส หรือ ไมโครซอฟท์ วินโดวส์ เอ็กซ์พี ส่วน เอสคิวแอล เซิร์ฟเวอร์ เอ็นเตอร์ไพรส์ สามารถติดตั้งเฉพาะระบบปฏิบัติการที่เป็นเซิร์ฟเวอร์ เท่านั้น เช่น ไมโครซอฟท์ วินโดวส์ 2000 เซิร์ฟเวอร์ เป็นต้น การติดตั้งโปรแกรมมีขั้นตอนดังนี้

- 1) ให้นำแผ่นซีดีโปรแกรม เอสคิวแอล เซิร์ฟเวอร์ ใใส่ที่ ไดรฟ์ ซีดี รอม แล้วรอสักครู่ โปรแกรมจะแสดงหน้าจอติดตั้งขึ้นมาให้ผู้ใช้เลือกการติดตั้ง (โปรแกรม เอสคิวแอล เซิร์ฟเวอร์ นั้นขึ้นอยู่กับระบบปฏิบัติการของผู้ใช้งานเองว่าจะใช้ เอสคิวแอล เซิร์ฟเวอร์ เพอโซนอล สำหรับ ไมโครซอฟท์ วินโดวส์ 98 และ เอ็มอี ถ้า เอสคิวแอล เซิร์ฟเวอร์ เอ็นเตอร์ไพรส์ สำหรับ ไมโครซอฟท์ วินโดวส์ 2000 เซิร์ฟเวอร์ ขั้นตอนการติดตั้งจะคล้ายๆกัน)

All rights reserved

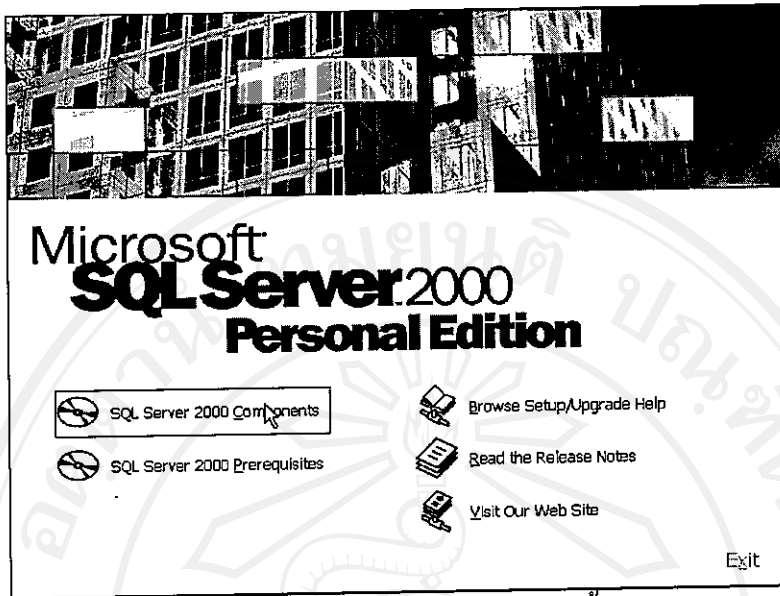

รูป ก.1 หน้าจอให้ผู้ใช้เลือกการติดตั้ง

2) ให้เลือก SQL 2000 Components

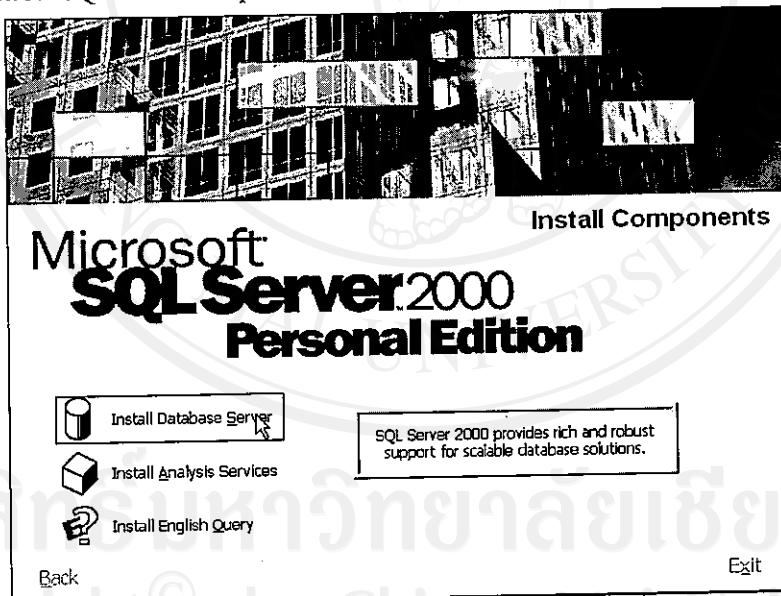

รูป ก.2 หน้าจอให้ผู้ใช้เลือกรูปแบบการติดตั้ง

3) เลือกหัวข้อ Install Database Server

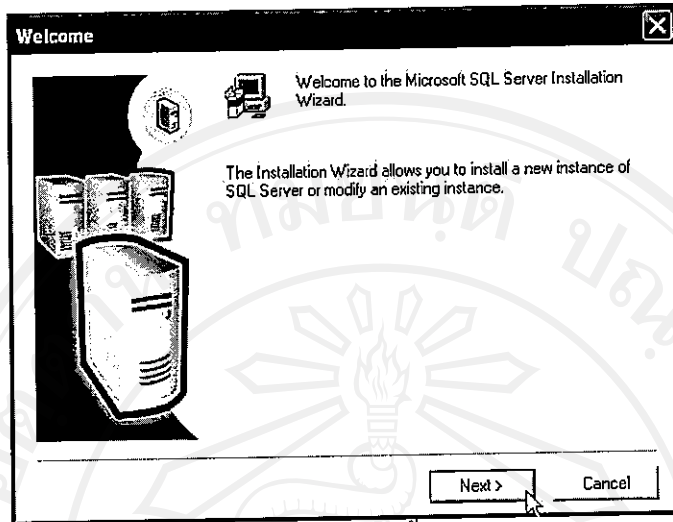

รูป ก.3 หน้าจอเริ่มต้นการติดตั้ง Database Server

- 4) โปรแกรมจะเริ่มสอบถามรายละเอียดที่จำเป็นในการติดตั้งโดยจะมีเมนูสอบถามเป็นขั้นตอนจากรูปข้างล่างจะสอบถามการติดตั้งโดยบังคับที่ เครื่องที่จะทำการ RUN โปรแกรม แล้ว คลิก Next >

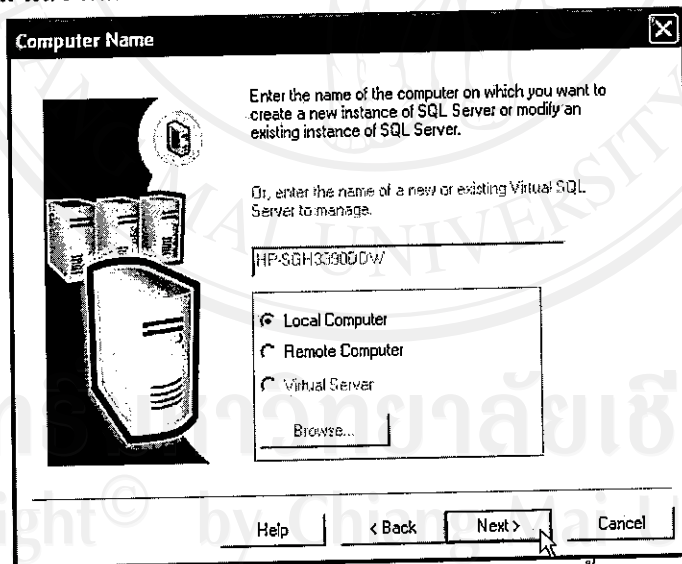

รูป ก.4 หน้าจอให้เลือกเครื่องที่ต้องการติดตั้ง

- 5) ขั้นต่อไปให้เลือกสร้าง Database ใหม่หรือ Create a new instance of SQL Server, or install Client Tools แล้วคลิก Next >

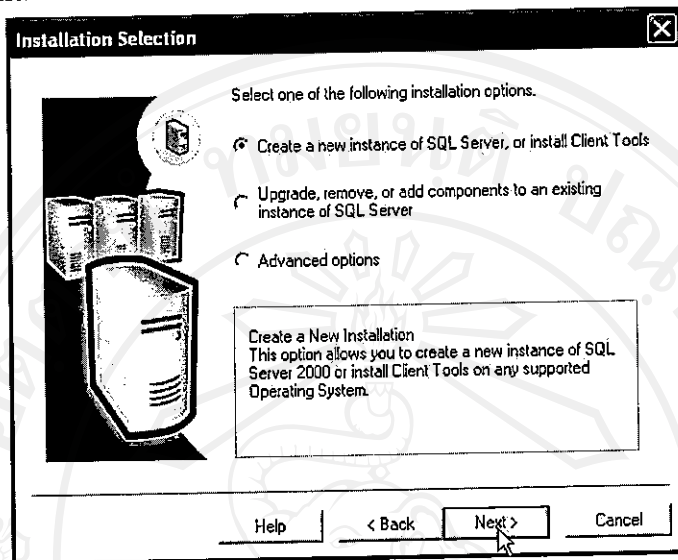

รูป ก.5 หน้าจอการให้เลือกรูปแบบการ Install

- 6) ให้ระบุชื่อเครื่องและชื่อบริษัท แล้วคลิก Next >

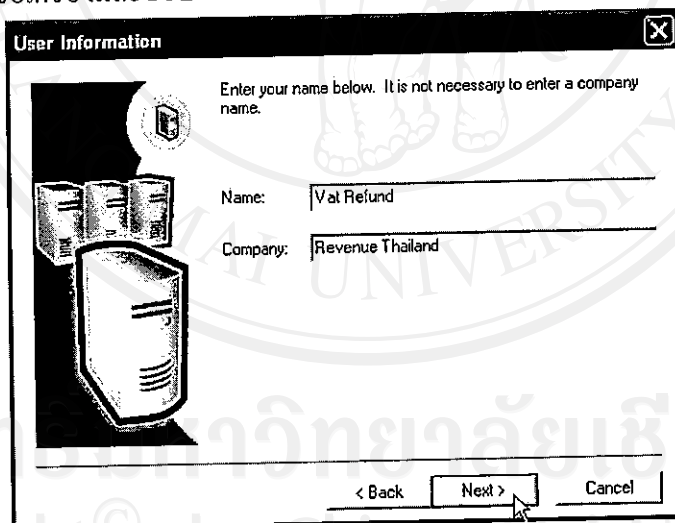

รูป ก.6 หน้าจอให้ป้อนข้อมูลชื่อและหน่วยงาน

- 7) โปรแกรมจะแจ้งรายละเอียดการใช้งานให้ผู้ใช้ทราบ แล้วเลือกหัวข้อ Yes

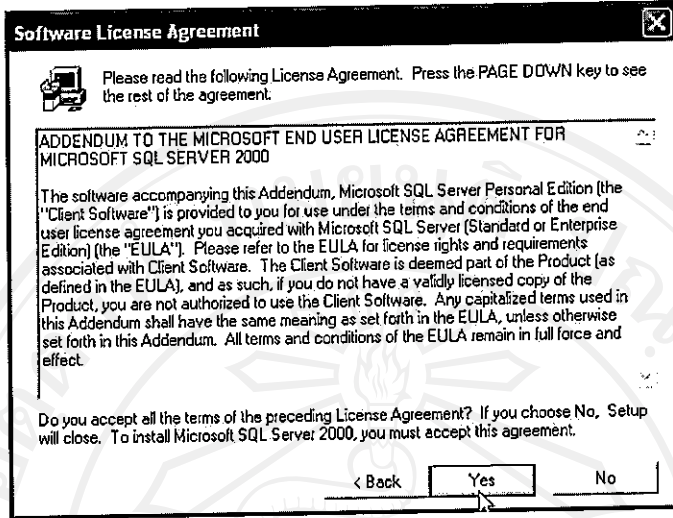

รูป ก.7 หน้าจอให้ยอมรับข้อตกลง

- 8) เลือกหัวข้อ Server and Client Tools แล้วคลิก Next >

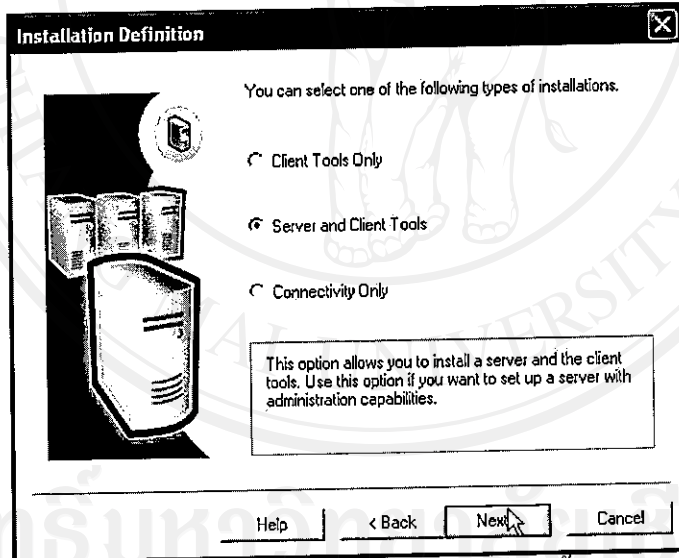

รูป ก.8 หน้าจอให้กำหนดค่าในการติดตั้ง

9) เลือกหัวข้อ Default แล้ว คลิก Next >

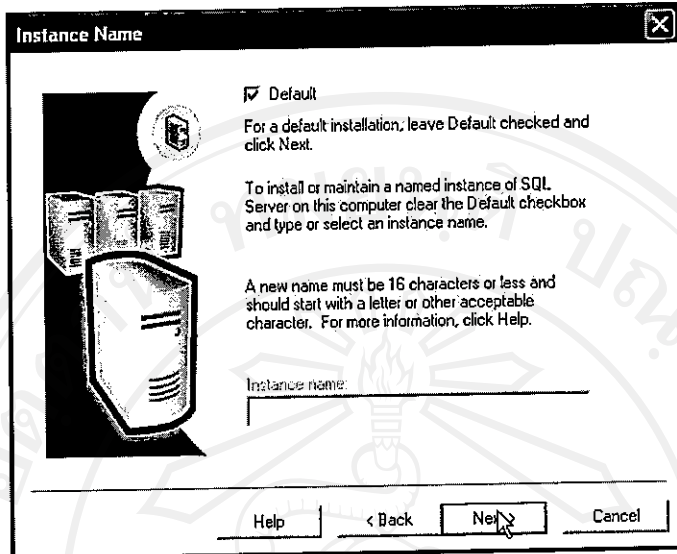

รูป ก.9 หน้าจอให้กำหนดค่า Instance Name

10) เลือกหัวข้อ Custom เพื่อตรวจสอบรายละเอียดที่ต้องการ แล้ว คลิก Next >

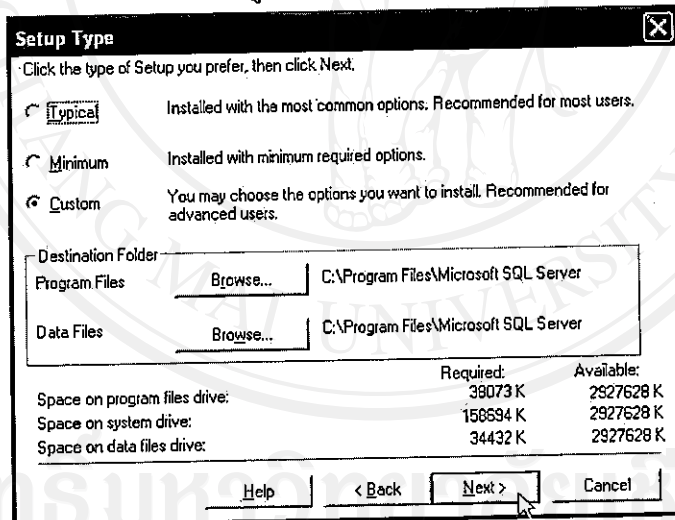

รูป ก.10 หน้าจอให้เลือกรายละเอียดในการกำหนดค่าในการติดตั้ง

11) ตรวจสอบรายละเอียดที่ต้องการจากเมนู แล้ว คลิก Next >

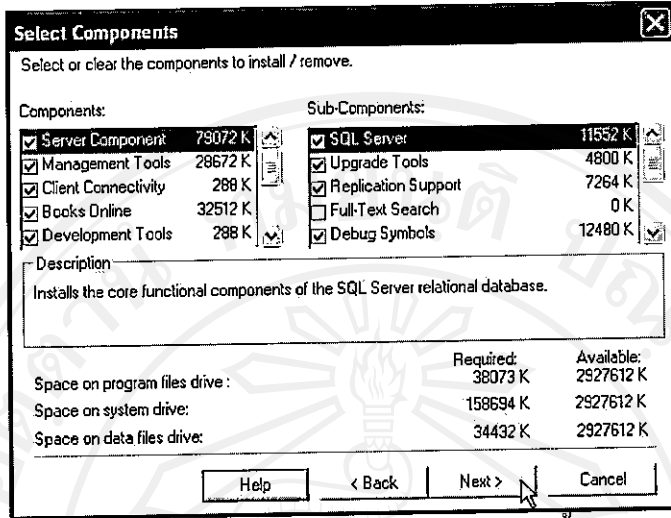

รูป ก.11 หน้าจอให้กำหนดค่าในการติดตั้ง

12) จากนั้นเลือก Mix Mode และ Blank Password แล้ว คลิก Next >

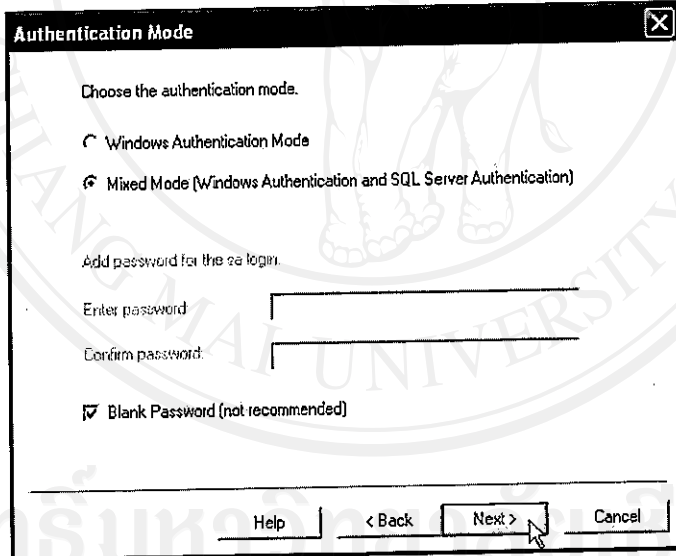

รูป ก.12 หน้าจอให้เลือกโหมดการรับรอง

13) ต่อไปให้เลือก Code เป็น Thai และ เช็ควบตัวเลือก Accent sensitive แล้วคลิก Next >

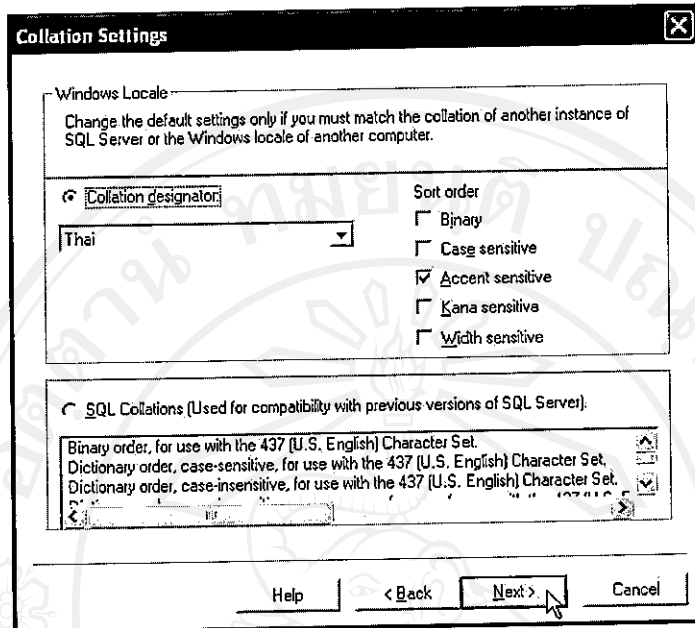

รูป ก.13 หน้าจอการกำหนดค่าภาษาไทย

14) แล้วให้เลือก Connection ที่ใช้ในการติดต่อสื่อสาร (Network Protocol) ปรกติใช้เป็น TCP/IP Port 1433 แล้ว คลิก Next >

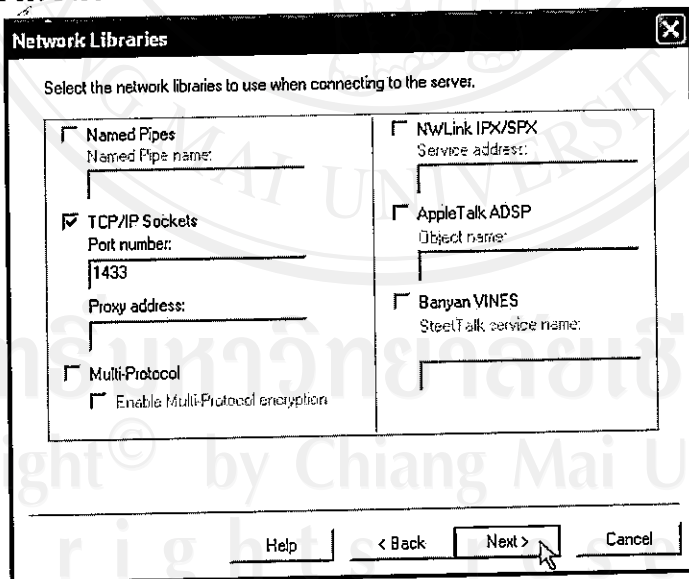

รูป ก.14 หน้าจอให้เลือกการติดต่อสื่อสาร

- 15) หลังจากตั้งค่าแล้วโปรแกรมจะเริ่มทำการ Copy ข้อมูลและ Set ค่าต่างๆ ตามที่เรา กำหนดค่าไว้ในข้างต้นให้ คลิก Next > เพื่อเริ่มการติดตั้ง

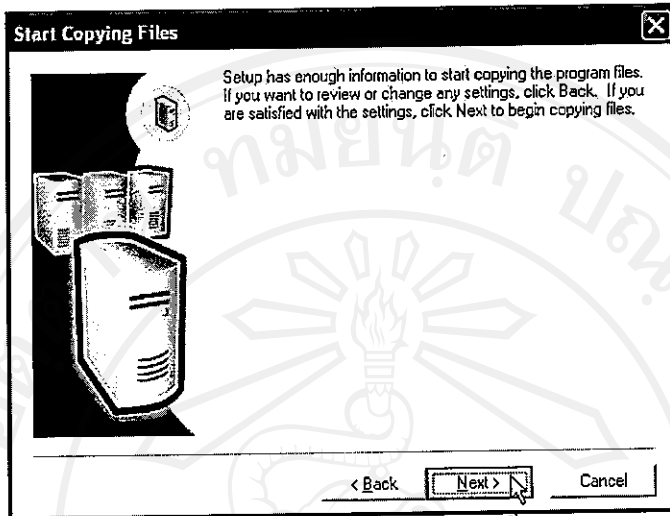

รูป ก.15 หน้าจอเริ่มต้นการติดตั้ง

- 16) รอจนกระทั่งโปรแกรมติดตั้งเสร็จ โปรแกรมจะให้ Restart เครื่องให้คลิก Finish เพื่อเริ่มระบบใหม่และพร้อมใช้งาน
- 17) เมื่อ Restart เสร็จแล้ว เซิร์ฟเวอร์ จะเริ่มทำงานพร้อมกับระบบเพราะตัวโปรแกรมเองได้ไปติดตั้งไว้ใน StartUp ของ Windows ครั้งก่อนหน้า

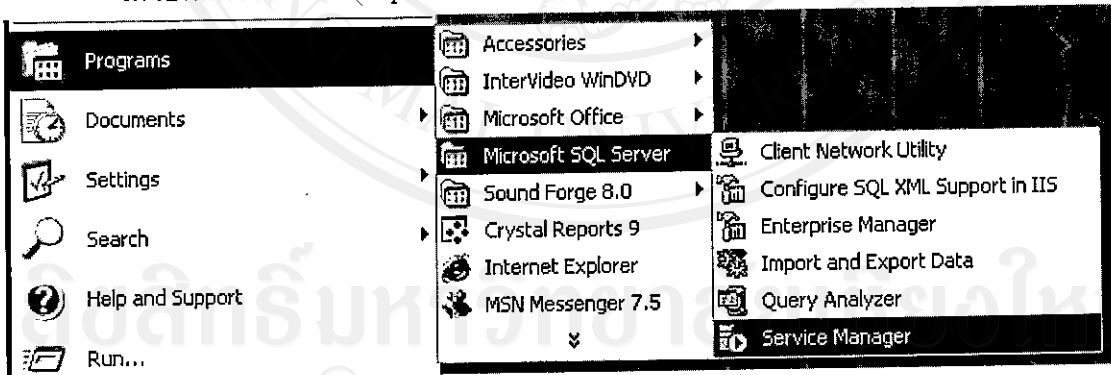

รูป ก.16 หน้าจอการเริ่มต้นใช้งาน Service Manager

- 18) เมื่อเริ่มระบบครั้งแรกโปรแกรม เอสคิวแอล เซิร์ฟเวอร์ จะยังไม่เริ่ม Start service โดยสังเกตได้จากมุมล่างขวามือของจอภาพดังรูปด้านล่างนี้จะเป็นรูปสี่แฉก



รูป ก.17 ไอคอนแสดง โปรแกรม เอสคิวแอล เซิร์ฟเวอร์

- 19) ให้เราใช้ Mouse Click ที่รูป Icon เอสคิวแอล เซิร์ฟเวอร์ สี่แฉก ขึ้นมาดังรูปด้านล่างนี้

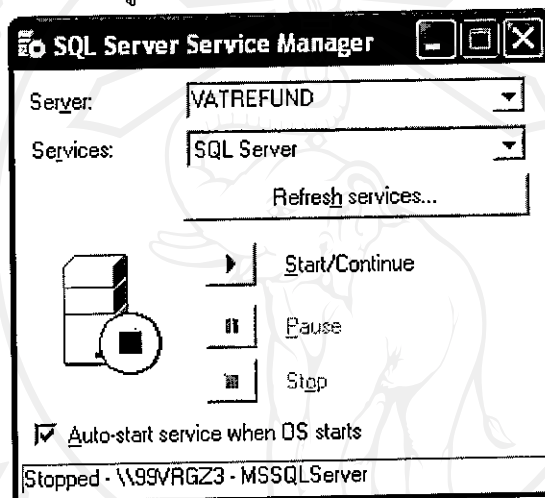

รูป ก.18 หน้าจอการเริ่มต้นยังไม่เปิดใช้ เอสคิวแอล เซิร์ฟเวอร์

- 20) ให้เลือกปุ่ม Auto-Start service when OS start แปะคลิกที่ปุ่ม Start/Continue (สี่เหลี่ยม)

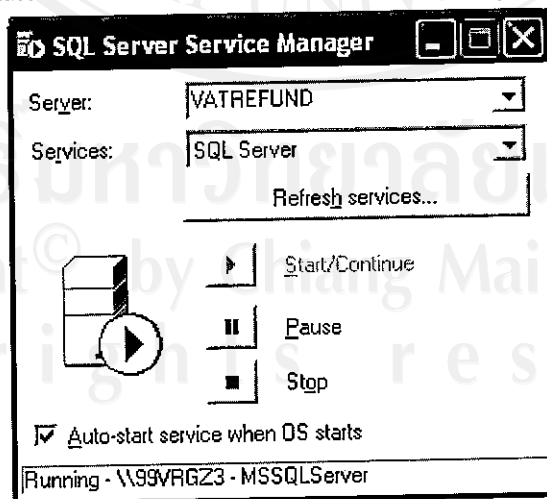

รูป ก.19 หน้าจอขณะเริ่มเปิดใช้ เอสคิวแอล เซิร์ฟเวอร์

- 21) หลังจากนั้น ดูที่หัวข้อ Service แล้วให้เลือก ชื่อต่างๆ และทำการ Start service ขึ้นตอนที่ผ่านมา (MSDTC, SQL Server Agent)

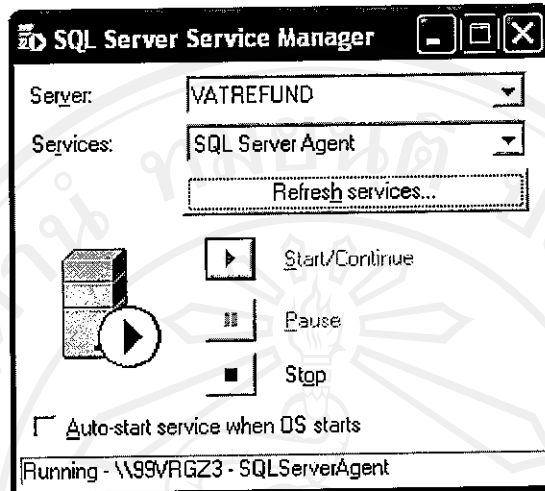

รูป ก.20 หน้าจอเลือกการให้บริการ

- 22) แล้วตรวจสอบดูทุกระบบว่าเริ่มทำงานหมดแล้วให้พร้อมที่จะใช้งานในครั้งต่อไป

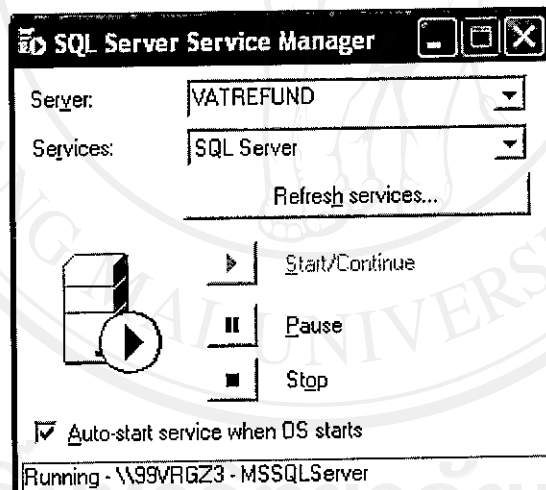

รูป ก.21 หน้าจอหลังการกำหนดค่าและพร้อมใช้งาน เอสคิวแอล เซิร์ฟเวอร์

- 23) ตั้งเกตมุมล่างขวาของจอภาพตัว เอสคิวแอล เซิร์ฟเวอร์ จะเป็นสีเขียวพร้อมจะทำงาน

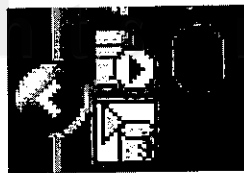

รูป ก.22 ไอคอนแสดงการใช้งาน เอสคิวแอล เซิร์ฟเวอร์

หมายเหตุ การติดตั้งควรมีเนื้อที่เหลือหลังจากการติดตั้งมากกว่า 100 Mbytes ที่ Drive C: ถ้าเนื้อที่ Drive C: เหลือน้อยกว่า ในหัวข้อที่ 10 ควรเลือก Drive อื่นในการติดตั้งจะทำให้ไม่เกิดปัญหาในการติดตั้งระบบและการใช้งาน

2. เว็บเซิร์ฟเวอร์ (Web Server) มีระบบปฏิบัติการเป็น ไมโครซอฟท์ วินโดวส์ 2000 โดยชุดโปรแกรมที่ต้องทำการติดตั้ง เพื่อรองรับการทำงานของเครื่องมือ ประกอบด้วย
 - 2.1.) โปรแกรมไมโครซอฟต์ดาต้าแอกเซสคอมโพเนนท์ (Microsoft Data Access Components 2.7:MDAC) ใช้ในการติดต่อระหว่างโปรแกรมที่พัฒนาขึ้นกับฐานข้อมูล ซึ่งมีขั้นตอนในการติดตั้งดังนี้

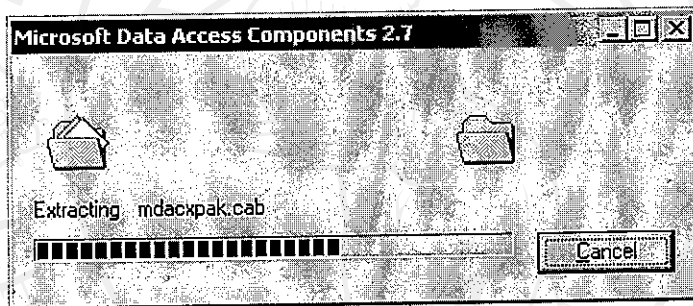

รูป ก.23 หน้าจอเริ่มการติดตั้งโปรแกรม MDAC

จากรูป ก.23 หลังจากที่ทำการแตกไฟล์ที่จำเป็นในการติดตั้งโปรแกรมแล้วจะปรากฏหน้าจอแสดงเงื่อนไขในการติดตั้งโปรแกรมดังรูป ก.24

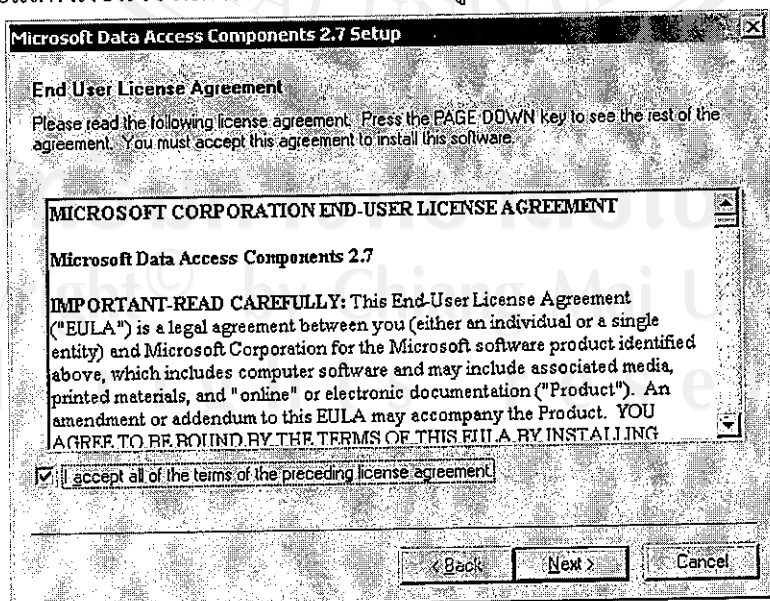

รูป ก.24 หน้าจอแสดงเงื่อนไขในการติดตั้งโปรแกรม MDAC

จากรูป ก.24 คลิกที่ช่องหน้าข้อความ “I accept all of the terms of the preceding license agreement.” แล้วกดปุ่ม “Next” เพื่อเข้าสู่ขั้นตอนถัดไป

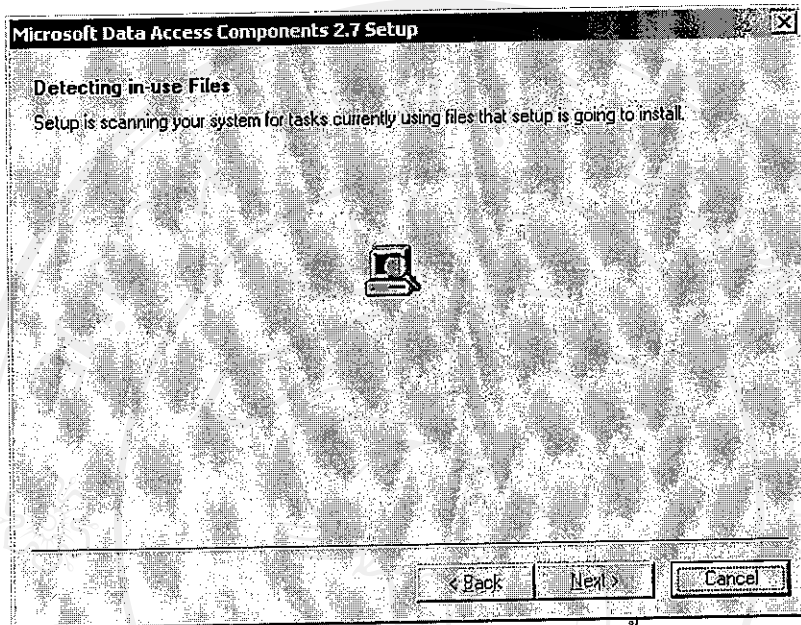

รูป ก.25 หน้าจอตรวจสอบเครื่องคอมพิวเตอร์ก่อนการติดตั้งโปรแกรม MDAC

จากรูป ก.25 เมื่อทำการตรวจสอบเสร็จ กดปุ่ม “Next” เพื่อเข้าสู่ขั้นตอนต่อไป

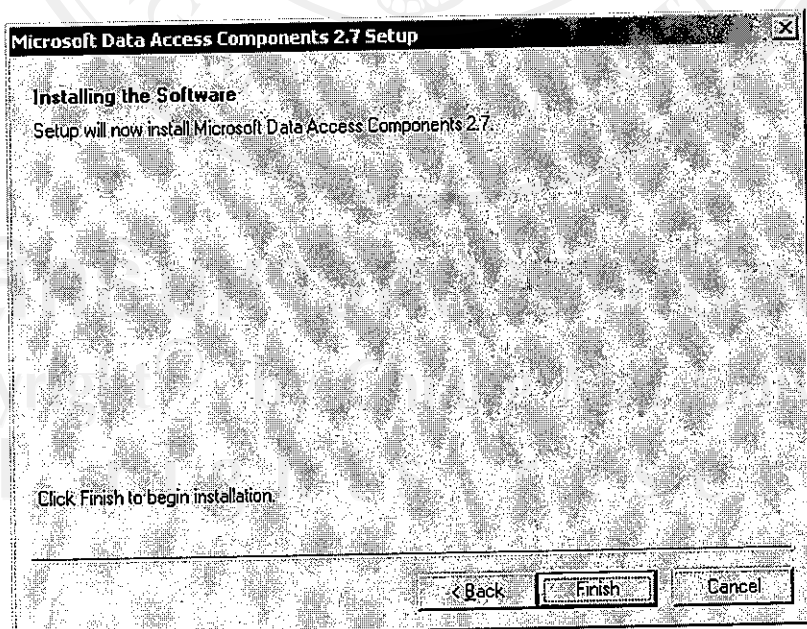

รูป ก.26 หน้าจอยืนยันการติดตั้งโปรแกรม MDAC

จากรูป ก.26 ปุ่ม “Finish” เพื่อเข้าสู่ขั้นตอนการติดตั้งโปรแกรม

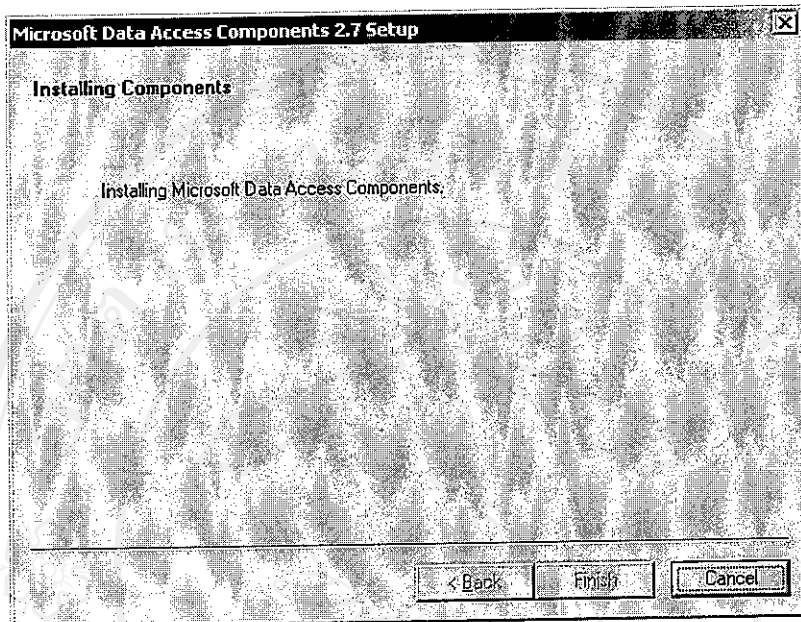

รูป ก.27 หน้าจอระหว่างการติดตั้งโปรแกรม MDAC

จากรูป ก.27 รอจนกระทั่งการติดตั้งโปรแกรมแล้วเสร็จจะปรากฏหน้าจอดังรูป ก.28

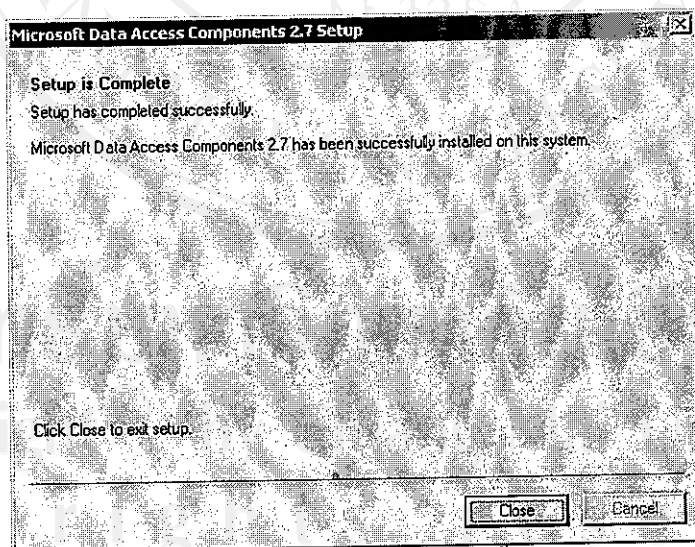

รูป ก.28 หน้าจอแสดงความสำเร็จในการติดตั้งโปรแกรม MDAC

จากรูป ก.28 ปุ่ม “Close” เพื่อเข้าสู่สิ้นสุดการติดตั้งโปรแกรมไมโครซอฟต์ดาต้าแอกเซสคอมโพเนนท์

2.2.) โปรแกรมไมโครซอฟต์ดอทเน็ตเฟรมเวิร์ค (Microsoft .NET Framework 1.1 Package) ซึ่งใช้เป็นฟังก์ชันพื้นฐานที่จำเป็นในการพัฒนาโปรแกรมด้วยไมโครซอฟต์ดอทเน็ต มีขั้นตอนในการติดตั้งดังนี้

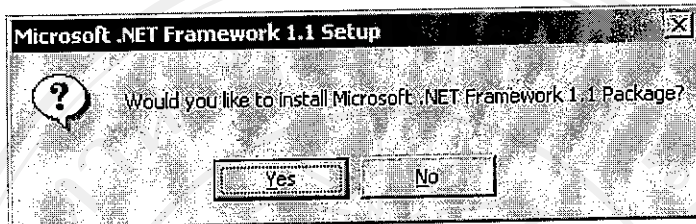

รูป ก.29 หน้าจอยืนยันการติดตั้งโปรแกรม .NET Framework

จากรูป ก.29 กดปุ่ม “Yes” เพื่อเข้าสู่การติดตั้งโปรแกรม .NET Framework

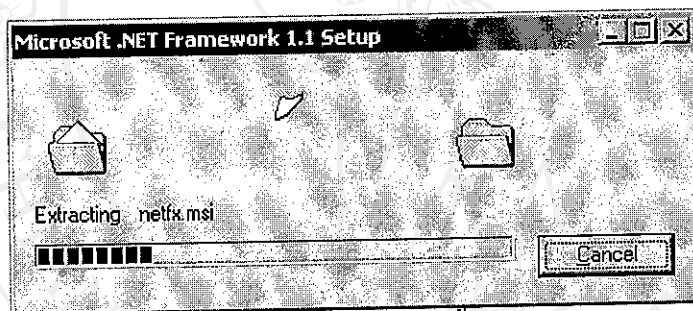

รูป ก.30 หน้าจอการแตกไฟล์ที่จำเป็นในการติดตั้งโปรแกรม .NET Framework

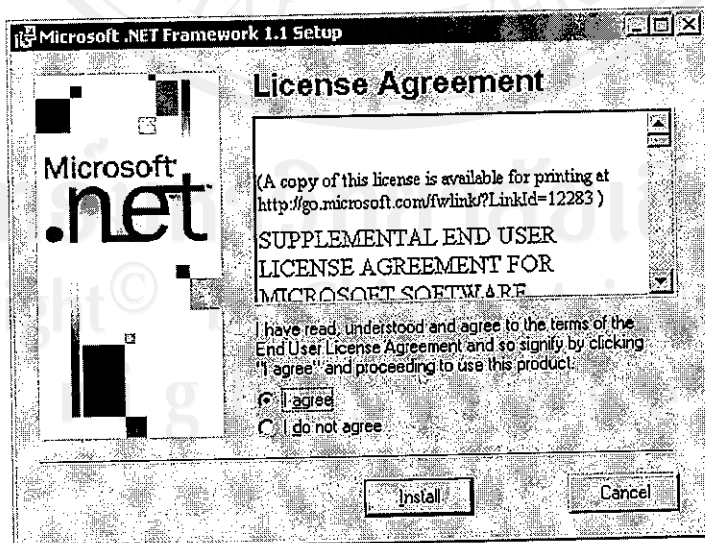

รูป ก.31 หน้าจอแสดงเงื่อนไขการติดตั้งโปรแกรม .NET Framework

จากรูป ก.31 เลือกที่ช่องหน้าข้อความ “I agree” แล้วกดปุ่ม “Install” เพื่อติดตั้งโปรแกรม

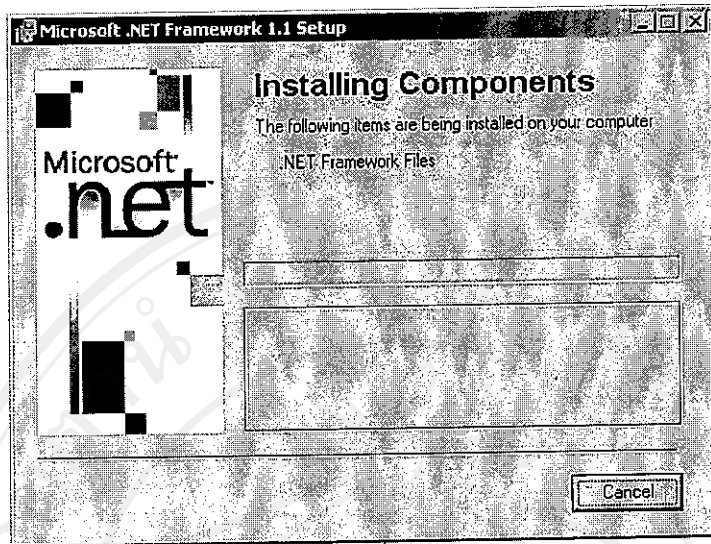

รูป ก.32 หน้าจอขณะทำการติดตั้งโปรแกรม .NET Framework

จากรูป ก.32 รอจนกระทั่งสิ้นสุดการติดตั้งโปรแกรม จะปรากฏหน้าจอดังรูป ก.33

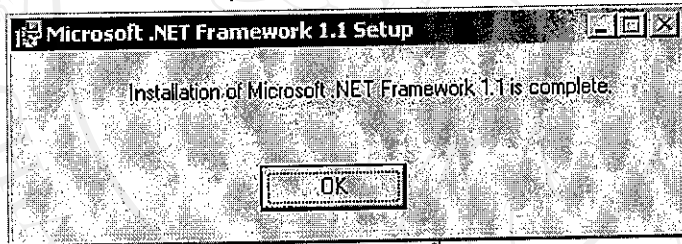

รูป ก.33 หน้าจอแสดงความสำเร็จในการติดตั้งโปรแกรม .NET Framework

จากรูป ก.33 ปุ่ม “OK” เพื่อเข้าสู่สิ้นสุดการติดตั้งโปรแกรม .NET Framework

ภาคผนวก ข

คู่มือการใช้งานระบบการคืนภาษีมูลค่าเพิ่มให้แก่นักท่องเที่ยว

ก่อนการเข้าใช้งานระบบการคืนภาษีมูลค่าเพิ่มให้แก่นักท่องเที่ยว เพื่อความปลอดภัยของระบบ จึงมีการใส่ รหัสผู้ใช้ และรหัสผ่าน โดยทำการ Login เข้าสู่ระบบ ใส่ User Name และ Password แล้วกดคดลิ่ง **sign-in**

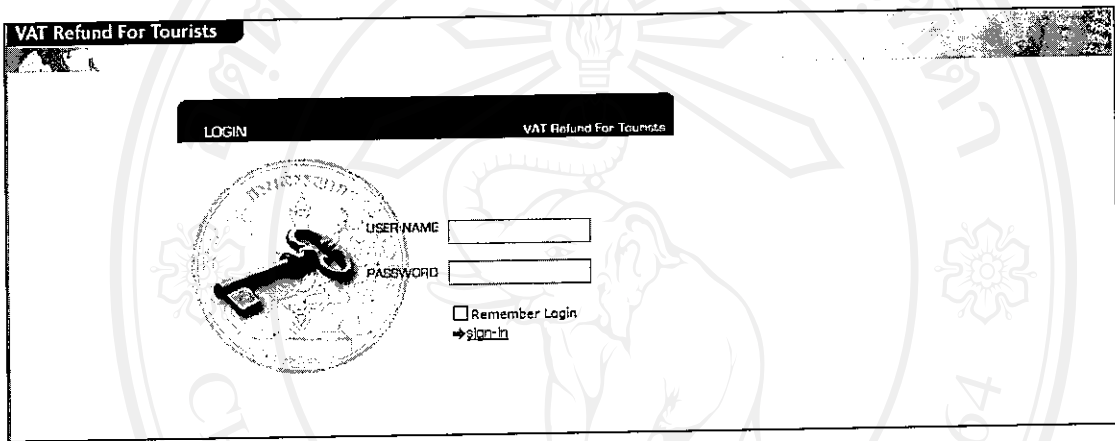

รูป ข.1 หน้าจอ Login

หลังจากผ่านกระบวนการเข้าสู่ระบบ วิธีการใช้งานโปรแกรมจะแบ่งตามผู้ใช้ 4 กลุ่ม คือ ผู้ดูแลระบบ เจ้าหน้าที่คืนภาษีมูลค่าเพิ่มให้แก่นักท่องเที่ยว เจ้าหน้าที่บัญชี และผู้บริหาร ดังนี้

1. วิธีการใช้งานระบบสำหรับผู้ดูแลระบบ

เมนูการทำงานของผู้ดูแลระบบ มีดังนี้

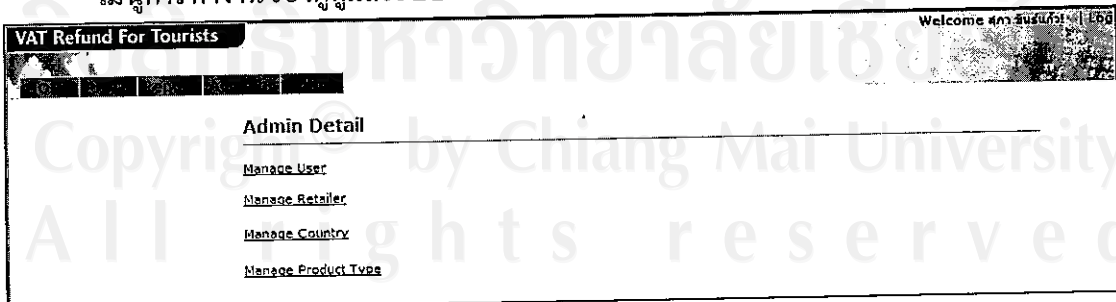











รูป ข.2 หน้าจอเมนูการทำงานของผู้ดูแลระบบ

1.1 เมนู Manage User เป็นส่วนจัดการเกี่ยวกับข้อมูลผู้ใช้งานระบบ หน้าแรกจะแสดงรายชื่อผู้ใช้งานระบบทั้งหมด

VAT Refund For Tourists Welcome คุณ คุณคุณคุณคุณ

Staff List [Register](#)

<< 1st Page << >> Last Page >>

Staff Name	Position	Telephone
 สมฤกษ์ ใจดี	สหภาพอำเภอ	0-5311-2363
 พรรณี ทอดนุช	นักวิชาการสหภาพ	0-5311-2363
 นภายัญ วรสีรินทร์	นักวิชาการสห	0-5311-2363
 นิสิตเรศย์ กันทะนะ	นักวิชาการคอมพิวเตอร์	0-5322-6232
 บุญชัย กอบกิจพันธ์	สหภาพภาค B	0-5311-2363
 ปวีระวิช เลิศรุ่ง	บุคลากร	0-5311-2363
 ปวีธมนะ ศโร	เจ้าหน้าที่สหภาพ	0-5311-2363
 นรฉัตรณ อภางกุล	เจ้าหน้าที่สหกรณ์	0-5311-2363
 สุมนา บุญส่ง	เจ้าหน้าที่สหภาพ	0-5311-2363
 วรณิรัตน์ เขนงวิทย์	เจ้าหน้าที่สหภาพ	0-5311-2363

รูป ข.3 หน้าจอ รายชื่อผู้ใช้งานในระบบ
ที่ด้านหน้าของแต่ละรายการจะปรากฏปุ่ม ดังนี้

-  ใช้ในการแก้ไขข้อมูลผู้ใช้งานรายการนั้นๆ หลังจากแก้ไขข้อมูลกดปุ่ม Update

Edit account

** Staff Name :
สมฤกษ์ ใจดี

Telephone : Ex: 053xxxxxx
053112363

Position :
สหภาพอำเภอ

Degree :
6

Office :
สท.เชียงใหม่ 1

Department :
สส.แม่แจ่ม

** User Name :
031035

** Password :
[]

** Confirm Password :
[]

Role :
User

All fields marked with an asterisk (**) are required. [Update](#) [Cancel](#)

รูป ข.4 หน้าจอ แก้ไขข้อมูลผู้ใช้งาน

หากต้องการเพิ่มรายการผู้ใช้งานระบบ กดลิงค์ Register กรอกข้อมูลแล้วกดปุ่ม Register

Create a new account

** Staff Name :

Telephone : Ext: 053xxxxx

Position :

บุคลากร

Degree :

2

Office :

ส.อ.

Department :

ฝ่ายบริหารงานทั่วไป

** User Name :

** Password :

** Confirm Password :

Role :

Account

All fields marked with an asterisk (**) are required. Register

รูป ข.5 หน้าจอเพิ่มรายการผู้ใช้งานระบบ

1.2 เมนู Manage Retailer เป็นส่วนจัดการเกี่ยวกับข้อมูลผู้ประกอบการ หน้าแรกจะแสดงรายชื่อผู้ประกอบการทั้งหมด

VAT Refund For Tourists

Welcome สก.บม.สง.บ. | 11/10/10

Retailer Detail [Add new Retailer](#)

Retailer List

<< 1st Page << >> Last Page >>

Tax Identification No.	Retailer Name
3011728970	เอส.เค.ไอ.เอช.ซี. จำกัด
3011724279	บูโกลี ฮิลเตอร์เรเนียนบูก (ไทยแลนด์)
3011719923	แอดเซอร์ สโกลิม
3011711828	โมที ซีรีส์ จำกัด
3011711057	ไอเอส จำกัด
3011693025	บีที ซีรีส์ จำกัด
3011672396	เกาะดอนนาช จำกัด
3011671382	ยูไนเต็ด จำกัด
3011647691	เซียงทง มิกซ์ จำกัด
3011632352	ทีชเค โกลด์ มิกซ์ จำกัด

รูป ข.6 หน้าจอแสดงรายชื่อผู้ประกอบการ

ที่ด้านหน้าของแต่ละรายการจะปรากฏปุ่ม ดังนี้

- ลิงค์รูป  ใช้ในการแก้ไขข้อมูลผู้ประกอบการรายนั้นๆ หลังจากแก้ไขข้อมูลกดปุ่ม

Update

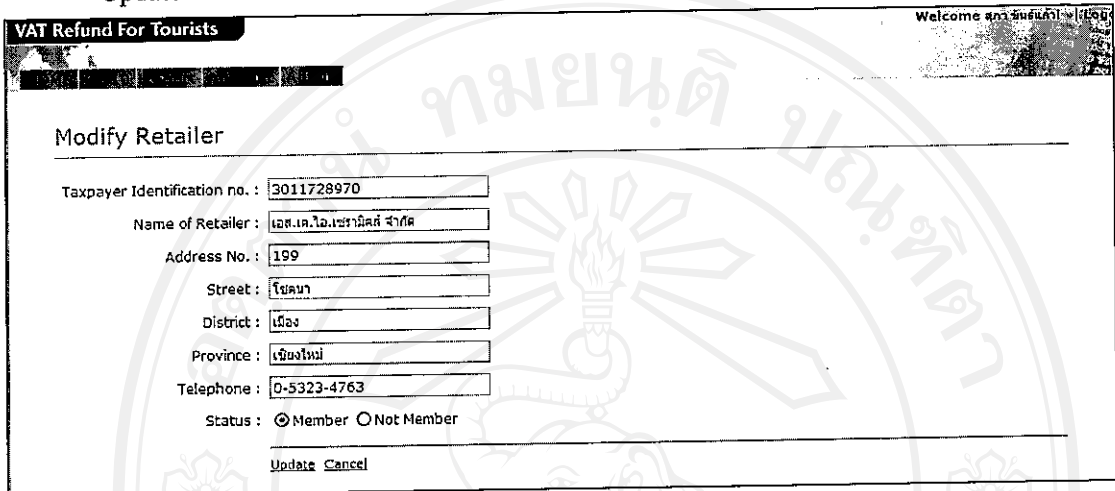

VAT Refund For Tourists

Welcome มาตรา 17 (1) 1/50

Modify Retailer

Taxpayer Identification no. : 3011728970

Name of Retailer : เอส.เค.โอ.เซรามิกส์ จำกัด

Address No. : 199

Street : โยชนา

District : เมือง

Province : เชียงใหม่

Telephone : 0-5323-4763

Status : Member Not Member

Update Cancel

รูป ข.7 หน้าจอ แก้ไขข้อมูลผู้ประกอบการ

หากต้องการเพิ่มข้อมูลผู้ประกอบการ กดลิงค์ **Add new Retailer** กรอกข้อมูลแล้วกดปุ่ม Update

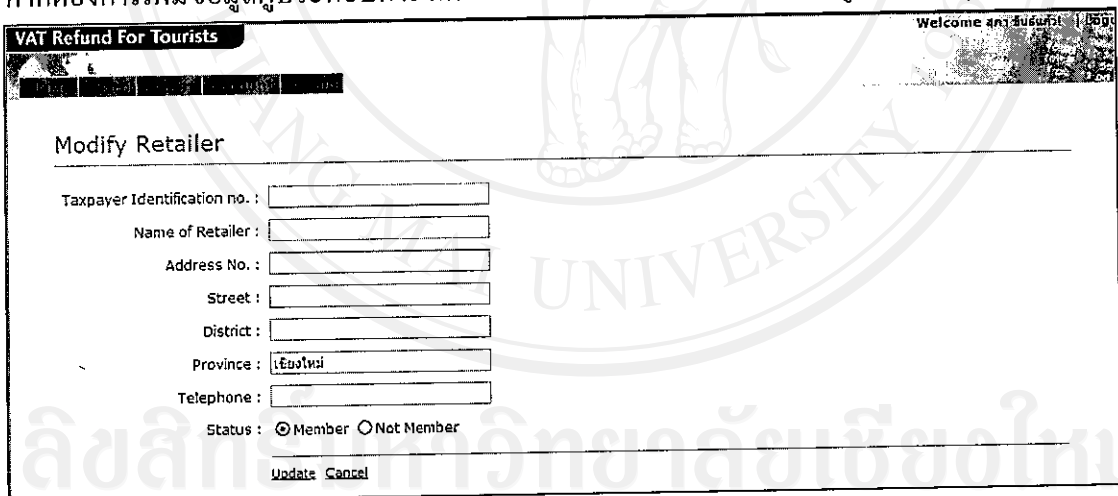

VAT Refund For Tourists

Welcome มาตรา 17 (1) 1/50

Modify Retailer

Taxpayer Identification no. :

Name of Retailer :

Address No. :

Street :

District :

Province : เชียงใหม่

Telephone :

Status : Member Not Member

Update Cancel

รูป ข.8 หน้าจอเพิ่มรายการผู้ประกอบการ

1.3 เมนู Manage Country เป็นส่วนจัดการเกี่ยวกับเพิ่มข้อมูลประเทศ หน้าแรกจะแสดงรายชื่อประเทศทั้งหมด

Country Code	Country Name
AF	Afghanistan
AL	Albania
DZ	Algeria
AS	American Samoa
AD	Andorra
AO	Angola
AI	Anguilla
AQ	Antarctica
AG	Antigua and Barbuda
AR	Argentina

รูป ข.9 หน้าจอแสดงรายชื่อประเทศ

ที่ด้านหน้าของแต่ละรายการจะปรากฏปุ่ม ดังนี้

- ปุ่ม Add new Country Code ใช้ในการเพิ่มข้อมูลประเทศ หลังจากเพิ่มแล้วกดปุ่ม Update

รูป ข.10 หน้าจอเพิ่มข้อมูลประเทศ

1.4 เมนู Manage Product Type เป็นส่วนจัดการเกี่ยวกับเพิ่มข้อมูลประเภทสินค้า หน้าแรก จะแสดงรายชื่อประเภทสินค้าทั้งหมด

ID	Product Type
1	ข้อมูลประกอบอื่นเป็นค่าเรือหรือรถบรรทุก
2	รถตู้โดยสาร
3	นมสด
4	ปากกา
5	นาฬิกา
6	เครื่องใช้ไฟฟ้า
7	สินค้าปลอดกรม
8	เสื้อผ้า เครื่องแต่ง
9	เครื่องหนัง
10	อื่นๆ

รูป ข.11 หน้าจอแสดงรายชื่อประเภทสินค้า
ที่ด้านหน้าของแต่ละรายการจะปรากฏปุ่ม ดังนี้

- ลิงค์ **Add new Product Type** ใช้ในการเพิ่มข้อมูลประเภทสินค้า หลังจากเพิ่มแล้วกดปุ่ม Update

รูป ข.12 หน้าจอเพิ่มข้อมูลประเภทสินค้า

2. วิธีการใช้งานระบบสำหรับเจ้าหน้าที่คืนภาษีมูลค่าเพิ่มให้แก่นักท่องเที่ยว

2.1 เมนู PP10 หน้าจอแรก จะปรากฏหน้าจอสรุปรายการขอคืนภาษีทั้งหมดที่มีในระบบ

VAT Refund For Tourists

Vat Refund Application for Tourist

Invoice List

Alt Invoice

<< 1st Page << >> Last Page >>

Command	Invoice No.	Tourist Name	Passport No.	Country
	N2005000041	Mr. Rupert Serae	02AH76829	France
	N2005000040	Mrs. Emma Jane Warden	F039135	New Zealand
	N2005000039	Mr. Rupert Serge	02AH76829	France
	N2005000038	Mr. Kee Tuan Siam	S77179693E	Singapore
	N2005000037	Mr. Michel Azar	9898348	Israel
	N2005000036	Mr. Pienn Aclen Ritke	N8765315	United States
	C2005000035	Miss Chen Ying Hus	131730456	China
	C2005000034	Mr. Lan Kwok Wai	HA0941535	Hong Kong
	N2005000033	Mrs. May S Lee	134053866	Taiwan
	N2005000032	Mr. Su Heng Tsoes	132363596	Taiwan

รูป ข.13 หน้าจอสรุปรายการขอคืนภาษี

ที่ด้านหน้าของแต่ละรายการขอคืนภาษีจะปรากฏปุ่ม ดังนี้

- ลิงค์รูป ✎ ใช้ในการแก้ไขรายละเอียดผู้ขอคืนภาษี

VAT Refund For Tourists

P.P. 10 : For Tourist

Today is : 11/11/2005

Name of Tourist : Mr.

Passport No. :

Departure Flight No :





Country :

รูป ข.14 หน้าจอแก้ไขรายละเอียดผู้ขอคืนภาษี

- ลิงค์รูป  ใช้ในการดูรายการใบขอคืนภาษีในแต่ละรายการขอคืนภาษี

VAT Refund For Tourists Welcome คุณ | 1699

P.P. 10 on Invoice Add new P.P.10

Vol. No.	Serial No.	Retailer Name	Total Payment	Total Vat Refund
 	105207	ก02630163 ซีอาร์ เอเชีย (ประเทศไทย) จำกัด	19800	1295.33
 	105248	ก02631185 สรรพสินค้าเซ็นทรัล จำกัด	7250	474.3
Total Tourist Payment			27,050.00	บาท
Total Vat Refund			1,769.63	บาท

รูป ข.15 หน้าจอสรุปรายการใบขอคืนภาษีในแต่ละรายการขอคืนภาษี

ที่ด้านหน้าของแต่ละรายการใบขอคืนภาษีจะปรากฏปุ่ม ดังนี้

- ลิงค์รูป  ใช้ในการแก้ไขรายละเอียดรายการใบขอคืนภาษี

P.P. 10 : For Retailer

Vol. No. :

Serial No. :





Tax Identification No. :

Purchase Date :

Total Payment : บาท

Refund Status : Vat Refund Check Before Refund No Refund

P.P. 10 on Invoice N2005000041

Vol. No.	Serial No.	Retailer Name	Total Payment	Total Vat Refund
 	105207	ก02630163 ซีอาร์ เอเชีย (ประเทศไทย) จำกัด	19800	1295.33
 	105248	ก02631185 สรรพสินค้าเซ็นทรัล จำกัด	7250	474.3

รูป ข.16 หน้าจอแก้ไขรายละเอียดรายการใบขอคืนภาษี

- ลิงค์รูป  ใช้ในการเพิ่มรายการสินค้าที่ขอคืนภาษี

VAT Refund For Tourists Welcome [Admin](#) | [Logout](#)

P.P. 10 : For Product

Description of goods :

Price/Discount Price : บาท

[Update](#) [Cancel](#)

Product on P.P. 10

Product Type	Price
x สิ่งของที่ประกอบด้วยสินค้าหรืออุปกรณ์	10000

รูป ข.17 หน้าจอการเพิ่มรายการสินค้าที่ขอคืนภาษี

หากต้องการเพิ่มรายการขอคืนภาษี กดลิงค์ **Add new P.P.10**

P.P. 10 : For Tourist Today Is : 11/11/2005

Name of Tourist :

Passport No. :

Departure Flight No :

Country :

Vol. No. :

Serial No. :

Tax Identification No. :

Purchase Date :

Total Payment : บาท

Refund Status : Vat Refund Check Before Refund

[Update](#) [Cancel](#)

รูป ข.18 หน้าจอเพิ่มรายการใบขอคืนภาษี

รายงานจากกระบวนการคืนภาษีมูลค่าเพิ่มให้นักท่องเที่ยว มีดังนี้
- ใบสรุป ภพ.10

FOR REVENUE OFFICER USE ONLY					
สำหรับเจ้าหน้าที่สรรพากร		Item	Date	Vol. No./Serial No.	Entitled VAT refund amount
No :	N2005000041	1	05/10/2005	105207 / n02630163	1295.33
Date :	12/11/2005	2	19/10/2005	105248 / n02631185	474.3
VAT Refund Office :	สำนักงานบริหารการคืนภาษีมูลค่าเพิ่มให้นักท่องเที่ยวท่าอากาศยาน			Total Vat Refund amount 1,769.63	
has received form P.P. 10 from :	Mr. Rupert Seræ			Less fee 100.00	
Passport No :	02AH76S29 as indicated in the right column			Net Vat Refund amount 1,669.63	
Signature.....Office					
(.....ศตฯ ชันแก้ว.....)					
FOR TOURIST					
สำหรับนักท่องเที่ยว					
<input type="checkbox"/> VAT refund is disapproved due to (ไม่ได้รับเงินภาษีคืนเนื่องจาก)					
.....					
<input type="checkbox"/> VAT cash refund (ได้รับเงินภาษีคืนเป็นเงินสด)					
I hereby have correctly received the VAT refund in the amount of ... 1,669.63... bath					
Signature.....					
Date....12/11/2005....					

รูป ข.19 หน้าจอแสดงใบสรุป ภพ.10

ลิขสิทธิ์มหาวิทยาลัยเชียงใหม่
Copyright© by Chiang Mai University
All rights reserved

2.2 เมนู Report หน้าจอแรก จะแสดงประเภทรายงานทั้งหมด

VAT Refund For Tourists Welcome อัครพงษ์ สัตยงกุล! | Log

สรุปรายละเอียดรายงาน

- รายงานสรุปผลการดำเนินการคืนเงินภาษีมูลค่าเพิ่มให้นักท่องเที่ยว
- ใบขอเบิกเงิน (คณ.12)
- รายงานหักภาษี-จ่ายเงินประจําวัน(คณ.14)
- คณ.13
- คณ.13/1
- คณ.17

รูป ข.22 หน้าจอแสดงรายงานทั้งหมด

- รายงานสรุปผลการดำเนินการคืนเงินภาษีมูลค่าเพิ่มให้นักท่องเที่ยว

รายงานสรุปผลการดำเนินการคืนเงินภาษีมูลค่าเพิ่มให้นักท่องเที่ยว

รายงานสรุปผลการดำเนินการคืนเงินภาษีมูลค่าเพิ่มให้นักท่องเที่ยว
ระหว่าง 1/8/2005 ถึง 31/10/2005

เดือน	ปี	รายคืนภาษี	จำนวนเงิน(บาท)
รายการรับชำระหนี้ภาษีมูลค่าเพิ่ม			
9	2005	4	19101.19
10	2005	41	68844.73
รายการคืนภาษีมูลค่าเพิ่ม			
9	2005	4	19101.19
10	2005	34	61514.48
รายการไม่คืนภาษีมูลค่าเพิ่ม			
10	2005	1	196.26
รายการตรวจคืนภาษีมูลค่าเพิ่ม			
10	2005	6	7133.99

รูป ข.23 หน้าจอแสดงรายงานสรุปผลการดำเนินการคืนเงินภาษีมูลค่าเพิ่มให้นักท่องเที่ยว

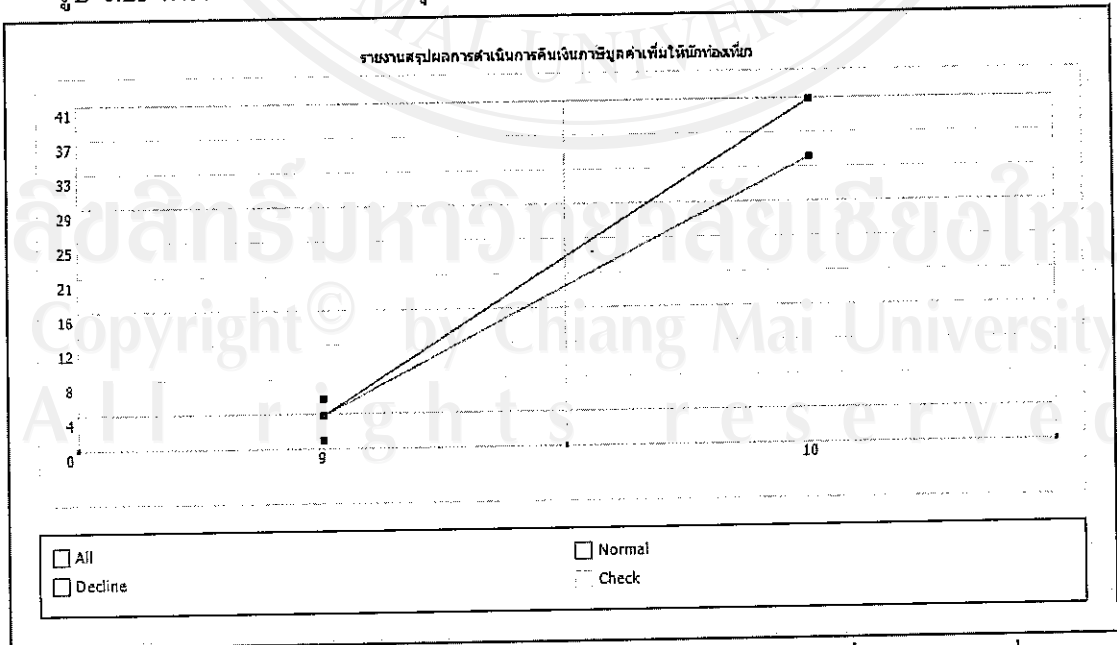

รูป ข.24 หน้าจอแสดงกราฟสรุปผลการดำเนินการคืนเงินภาษีมูลค่าเพิ่มให้นักท่องเที่ยว

- ใบขอเบิกเงิน (คภท.12)

Print Preview คภท.12

ใบขอเบิกเงิน

เลขที่ 0002/2548

ข้าพเจ้า สุภา ชันส์แก้ว ตำแหน่ง นักวิชาการคอมพิวเตอร์ 4 ส.บ.8
ทำอากาศยาน เชียงใหม่ เวลาทำงาน น. ถึง น.
วัน 17/10/2005 ขอเบิกเงินสด จำนวน 15000 บาท และได้รับเงินสด จำนวน 15000 บาท ไว้เรียบร้อยแล้ว

ลงชื่อ.....(ผู้เบิก/ผู้รับ)
(.....)
วัน.....
ลงชื่อ.....(ผู้เบิก/ผู้รับ)
(.....)
วัน.....

รูป ข.25 หน้าจอแสดงใบขอเบิกเงิน

- รายงานการเบิก-จ่ายเงินประจำวัน (คภท.14)

Print Preview คภท.14

รายงานการเบิก-จ่ายเงิน/เช็คประจำวัน

รหัส นักวิชาการคอมพิวเตอร์ 4 สุภา ชันส์แก้ว ผู้บันทึก

รายงานการเบิก-จ่ายเงิน/เช็คประจำวัน 17/10/2005

จำนวนเงินในบัญชี				
คงเหลือยกมา	รับใหม่	จำนวนเงินที่จ่ายให้เจ้าหน้าที่ตามรายชื่อเบิกเงิน	จำนวนเงิน	คงเหลือยกไป
500,000.00	0.00	0002/2548	15,000.00	485,000.00

รายละเอียดการจ่ายเงินในจำนวนนี้			
คงเหลือยกมา	จ่ายให้เจ้าหน้าที่	จำนวนเงินที่ส่งเมื่อสิ้นวัน	ค่าธรรมเนียม
500,000.00	15,000.00	8,112.07	200.00

จำนวนแยก ก.พ. 10				
รับใหม่		จ่ายคืน/หักงบบุคลากร		
ฉบับ	เงินขอคืน	ฉบับ	เงินขอคืน	ค่าธรรมเนียม
8	6,887.93	8	6,887.93	200.00

รูป ข.26 หน้าจอแสดงรายงานการเบิก-จ่ายเงินประจำวัน

- รายงานการคืนภาษีมูลค่าเพิ่มให้แก่นักท่องเที่ยว (คทท.13)

Print Preview คทท.13

รายงานการคืนภาษีมูลค่าเพิ่มเป็นเงินสดให้นักท่องเที่ยว
ณ ท่าอากาศยานเชียงใหม่ ประจำวันที่ 18/10/2005
รหัส นักวิชาการคอมพิวเตอร์ 4 สุภา ชันธุ์แก้ว

ลำดับ ที่	ผู้ขอคืน		ประเทศภูมิ สำเนา	ภ.พ. 10		จำนวนเงินตามแบบ ภ.พ.10		จำนวนเงินตามแบบหลักฐาน ตรวจของ สศก.นอ.รศทก		ค่า ธรรมเนียม (บาท)	ภาษีที่คืน (บาท)	ชื่อผู้ ประกอบ การ	วัน รับ มีตู้ สินค้า
	ชื่อ - สกุล	Passport No.		เล่มที่	เลขที่	มูลค่า (บาท)	ภ.พ. (บาท)	มูลค่า (บาท)	ภ.พ. (บาท)				
1	Mrs. Yeo Ling Min	S7512268C	Singapore	105247	ภ 02631166	6,425.25	420.34	6,425.25	420.34	-	420.34	เชียงใหม่ สนามบิน จังหวัด	10- 18- 2005
						6,425.25	420.34	6,425.25	420.34	100.00	320.34		
2	Mr. Teo Kiat Beng	A14069914	Malaysia	105315	ภ 02632872	5,763.85	377.07	5,763.85	377.07	-	377.07	ชิการ์ ชิ สปอต จังหวัด	10- 18- 2005
						5,763.85	377.07	5,763.85	377.07	100.00	277.07		
3	Mr. Chan Chin Woon	HA0672279	China	105209	ภ 026730207	4,500.00	294.39	4,500.00	294.39	-	294.39	โบน คอลเลชั่น	10- 14- 2005
						4,500.00	294.39	4,500.00	294.39	100.00	194.39		
รวม (บาท)						16,689.10	1,091.80	16,689.10	1,091.80	300.00	791.80		

รูป ข.27 หน้าจอแสดงรายงานการคืนภาษีมูลค่าเพิ่มให้แก่นักท่องเที่ยว

- ทะเบียนคุมเงินในตู้നിรัภัย (คทท.17)

ทะเบียนคุมเงินในตู้നിรัภัย คทท.17

วันที่	ประเภทของเงินในตู้നിรัภัย			ผู้ส่งมอบ			ผู้รับมอบ			หมายเหตุ
	เงินที่ฝาก เข้าตู้ (บาท)	เงินที่ ถอน (บาท)	อื่น ๆ	ชื่อ	ตำแหน่ง	ยศ	ชื่อ	ตำแหน่ง	ยศ	
17/10/2548	500000	1200								

รูป ข.28 หน้าจอแสดงทะเบียนคุมเงินในตู้നിรัภัย

ซึ่งรายงานทั้งหมดสามารถสั่งพิมพ์ออกทางเครื่องพิมพ์ได้โดยกดคลิก **Print Preview**

2.3 เมนู Account หน้าจอแรก จะแสดงรายการบัญชีรายวัน

VAT Refund For Tourists Welcome คุณ... 17/10/2005

Account Detail Add new Daily Account

Account List << 1st Page << >> Last Page >>

Command Account Date

17/10/2005

รูป ข.29 หน้าจอแสดงรายการบัญชีรายวัน

- ดึงค์รูป ใช้แสดงรายงานรายละเอียดเงินคงเหลือเก็บรักษา

รายละเอียดเงินคงเหลือเก็บรักษา
 ประจำวัน 17/10/2005
 ผู้บันทึกบัญชี ชาติ นักรักษาควบคุมเลขที่ 4 ฤกา อินทร์แก้ว

ประเภท	จำนวน (บาท)	ใน (บาท)	คงเหลือ (บาท)	ยอดคิด (บาท)	จำนวน	ยอดคิด (บาท)	ผลต่าง
เงินสด	11,587.91	0.00	7,287.91	11,000.00	1	6,071.03	0.03
เงินฝาก	500,000.00	0.00	0.00	500,000.00	2	397.10	0.10
				21,163.00	3	2,163.00	0.00
				21,100.00	4	2,171.96	0.96
	1,000.00	220.00	0.00	1,100.00	5	745.79	0.79
				518,200.00	6	5,789.72	0.72
				154.00	7	367.26	0.26
				0.00	8	1,856.41	0.41

ประเภท	จำนวน (ใบ)	เงิน (บาท)
1000 บาท	5	5000
500 บาท	4	2000
100 บาท	10	1000
50 บาท	0	0
20 บาท	5	100
10 บาท	1	10
5 บาท	0	0
1 บาท	2	2
รวมเป็นเงิน		8112

รวม ยอดคงเหลือ (บาท) คง	11,000.00
รวม ยอดคงเหลือ (บาท) คง	11,000.00
รวม ยอดคงเหลือ (บาท) คง	0.00
รวม ยอดคงเหลือ (บาท) คง	0.00
รวม ยอดคงเหลือ (บาท) คง	1.00
รวม ยอดคงเหลือ (บาท) คง	0.00
รวม ยอดคงเหลือ (บาท) คง	0.00

แนบใบเสร็จยอดคงเหลือไปมี 11,000.00 บาท
 ผลต่างที่จริงมีได้เข้าออกกลาง 0 บาท

รูป ข.30 หน้าจอแสดงรายงานรายละเอียดเงินคงเหลือเก็บรักษา

- ลิงค์รูป  ใช้ในการบันทึกข้อมูลธนบัตรเมื่อสิ้นวัน

VAT Refund For Tourists Welcome สภ.ระบบภาษี 17/10/2005

Add Daily Account

จำนวนธนบัตร

จำนวนธนบัตร 1000 บาท :	<input type="text" value="0"/>	ใบ
จำนวนธนบัตร 500 บาท :	<input type="text" value="0"/>	ใบ
จำนวนธนบัตร 100 บาท :	<input type="text" value="0"/>	ใบ
จำนวนธนบัตร 50 บาท :	<input type="text" value="0"/>	ใบ
จำนวนธนบัตร 20 บาท :	<input type="text" value="0"/>	ใบ
จำนวนเหรียญ 10 บาท :	<input type="text" value="0"/>	ใบ
จำนวนเหรียญ 5 บาท :	<input type="text" value="0"/>	ใบ
จำนวนเหรียญ 1 บาท :	<input type="text" value="0"/>	ใบ

[Update](#) [Cancel](#)

รูป ข.31 หน้าจอบันทึกข้อมูลธนบัตรเมื่อสิ้นวัน

3. วิธีการใช้งานระบบสำหรับเจ้าหน้าที่บัญชี

เมนู Account หน้าจอแรก จะแสดงรายการบัญชีรายวัน

VAT Refund For Tourists Welcome สภ.ระบบภาษี 17/10/2005

Account Detail [Add new Daily Account](#)

Account List

[<< 1st Page](#)
[<<](#)
[>>](#)
[Last Page >>](#)

Command	Account	Date
		17/10/2005

รูป ข.32 หน้าจอแสดงรายการบัญชีรายวัน

- ลิงค์รูป  ใช้แสดงรายงานรายละเอียดเงินคงเหลือเก็บรักษา

รายละเอียดเงินคงเหลือเก็บรักษา
ประจำวัน 17/10/2005
 ผู้มีเก็บบัญชี รหัส นักวิชาการคอมพิวเตอร์ 4 สาขา ชั้นมัธยมศึกษา

Particulars	Debit (บาท)	Cr (บาท)	Balance (บาท)	Running Total (บาท)
เปิดบัญชี	11,887.33	0.00	7,687.33	11,887.33
ปิดบัญชี	300,000.00	0.00	0.00	926,000.00
เงินฝากออมทรัพย์				11,887.33
เงินฝากออมทรัพย์	1,000.00	200.00	0.00	12,887.33
เงินฝากออมทรัพย์	155.07	0.00	0.00	12,732.26

วันที่	ยอดรับ (บาท)	ยอดจ่าย (บาท)	ยอดคงเหลือ (บาท)
1	6071.03	5071	0.03
2	397.10	397	0.10
3	2163.00	2163	0.00
4	2171.96	2171	0.96
5	745.79	745	0.79
6	5789.72	5789	0.72
7	367.26	367	0.26
8	1856.41	1856	0.41

ประเภท	ชนิด	จำนวน(ใบ)	เงิน(บาท)
1000 บาท	5	5000	
500 บาท	4	2000	
100 บาท	10	1000	
50 บาท	0	0	
20 บาท	5	100	
10 บาท	1	10	
5 บาท	0	0	
1 บาท	2	2	
รวมเป็นเงิน		8112	

แต่เงินคงเหลือบัญชี 822000 บาท
 ผลต่างที่ผู้มีได้เข้ากลาง 000 บาท

รูป ข.33 หน้าจอแสดงรายงานรายละเอียดเงินคงเหลือเก็บรักษา

เจ้าหน้าที่บัญชี มีหน้าที่ในการบันทึกข้อมูลทางบัญชี หากต้องการเพิ่มรายการบัญชี

ประจำวัน กดลิงค์ Add new Daily Account

Welcome อธิการบดี คณะเทคโนโลยี 16/10/2005

VAT Refund For Tourists

Add Daily Account

Purchase Date :

เงินสดยก

บวกเงินจากเช็คเข้าเงินสดย่อย : บาท

เงินใบเช็ค

บวกเงินจากกระดาษเงิน : บาท

เงินค่าธรรมเนียม

หักเงินค่าธรรมเนียมไป : บาท

เงินคงกลาง

หักคงเหลือไป : บาท

Update Cancel

รูป ข.34 หน้าจอเพิ่มรายการบัญชีประจำวัน

4. วิธีการใช้งานระบบสำหรับผู้บริหาร

เมนู Report หน้าจอแรก จะแสดงรายการให้เลือกรายงานที่ต้องการ

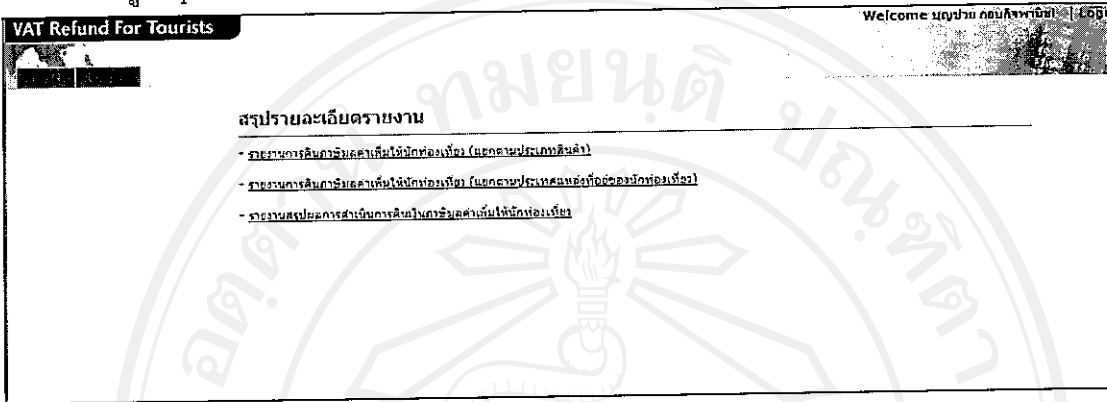

รูป ข.35 หน้าจอแสดงรายการให้เลือกรายงาน

- รายงานการคืนเงินภาษีมูลค่าเพิ่มให้นักท่องเที่ยว (แยกตามประเภทสินค้า)

รายงานการคืนภาษีมูลค่าเพิ่มให้นักท่องเที่ยว
(แยกตามประเภทสินค้า)

ตารางที่ 4
รายงานการคืนภาษีมูลค่าเพิ่มให้นักท่องเที่ยว (แยกตามประเภทสินค้า)
สำนักงานคืนภาษีมูลค่าเพิ่มให้นักท่องเที่ยว ณ ท่าอากาศยานเชียงใหม่
ตั้งแต่ 1/10/2005 ถึง 31/10/2005

รายการ	รายการสินค้า	มูลค่าสินค้ารวมภาษี	ภาษีมูลค่าเพิ่ม
1		965146.55	56653.75
2	เครื่องใช้ไฟฟ้า	6000.00	392.52
3	เครื่องหนัง	6000.00	392.52
4	ทองคำรูปพรรณ	8000.00	523.36
5	นาฬิกา	3000.00	196.26
6	นาคอก	22770.50	1489.66
7	นวมตา	3000.00	196.26
8	เสื้อผ้า เครื่องนุ่งห่ม	31376.50	2052.67
รวม มูลค่าสินค้ารวมภาษี		946293.55 บาท	
รวม ภาษีมูลค่าเพิ่ม		61907.00 บาท	

รูป ข.36 หน้าจอแสดงรายงานการคืนเงินภาษีมูลค่าเพิ่มให้นักท่องเที่ยว (แยกตามประเภทสินค้า)

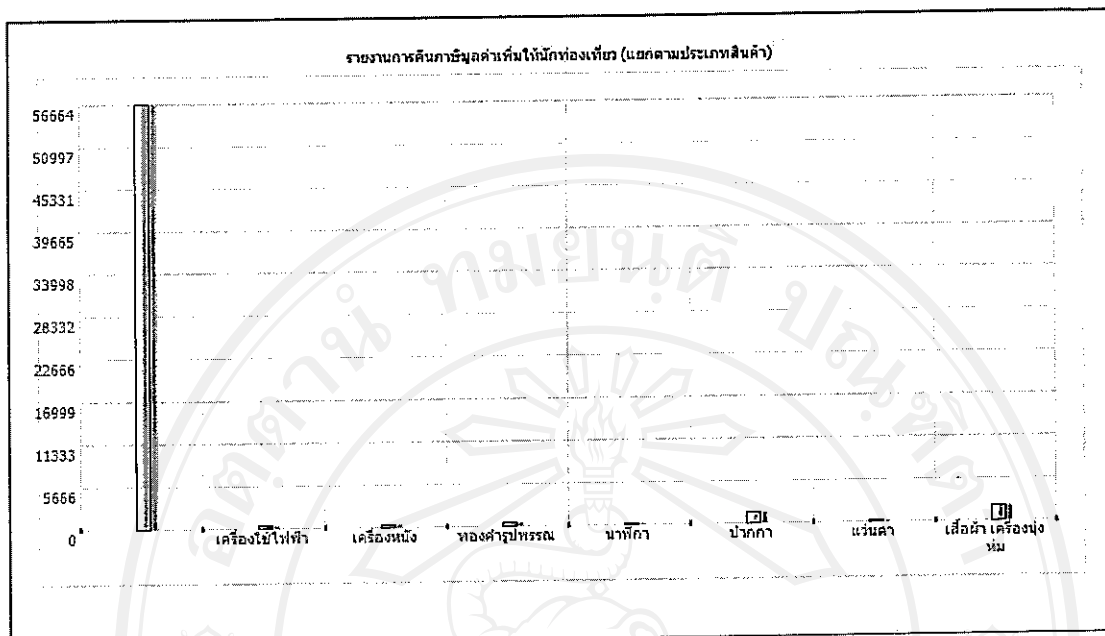

รูป ข.37 หน้าจอแสดงกราฟการคืนเงินภาษีมูลค่าเพิ่มให้นักท่องเที่ยว (แยกตามประเภทสินค้า)

- รายงานการคืนเงินภาษีมูลค่าเพิ่มให้นักท่องเที่ยว (แยกตามประเทศ)

รายงานการคืนเงินภาษีมูลค่าเพิ่มให้นักท่องเที่ยว
(แยกตามประเภทสินค้าแยกตามประเทศแหล่งที่อยู่ของนักท่องเที่ยว)

ตารางที่ 7
รายงานการคืนเงินภาษีมูลค่าเพิ่มให้นักท่องเที่ยว (แยกตามประเทศแหล่งที่อยู่ของนักท่องเที่ยว)
สำนักงานคืนเงินภาษีมูลค่าเพิ่มให้นักท่องเที่ยว ณ ท่าอากาศยานเชียงใหม่
ตั้งแต่ 1/10/2005 ถึง 31/10/2005

รายการ	ประเทศ	รวมมูลค่าคืนรวมกัน	ภาษีมูลค่าเพิ่ม	
1	Argentina	4	32687.25	2138.40
2	Bangladesh	3	263440.65	17234.42
3	China	2	45000.00	2943.92
4	France	2	47250.00	3091.12
5	Israel	2	95045.00	5217.90
6	Japan	3	78375.50	5127.44
7	Laos	1	9686.75	633.70
8	Malaysia	7	132643.85	8677.63
9	Netherlands	1	20500.00	1341.12
10	New Zealand	1	15400.00	1007.48
11	Singapore	3	21509.05	1407.13
12	Taiwan	2	49596.00	3244.60
13	United Kingdom	2	121700.00	7961.68
14	United States	1	7458.50	487.94
		รวม มูลค่าคืนรวมกัน	946293.55 บาท	
		รวม ภาษีมูลค่าเพิ่ม	61907.00 บาท	

รูป ข.38 หน้าจอแสดงรายงานการคืนเงินภาษีมูลค่าเพิ่มให้นักท่องเที่ยว (แยกตามประเทศ)

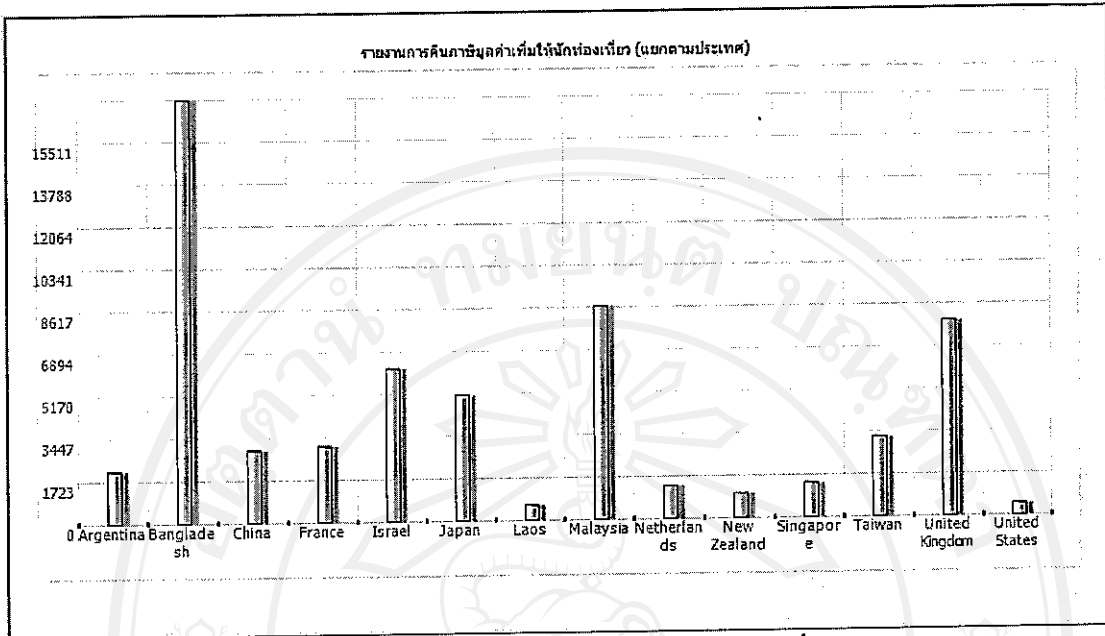

รูป ข.39 หน้าจอแสดงกราฟการค้ำเงินมูลค่าเพิ่มให้นักท่องเที่ยว (แยกตามประเทศ)

- รายงานสรุปผลการดำเนินการค้ำเงินมูลค่าเพิ่มให้นักท่องเที่ยว

รายงานสรุปผลการดำเนินการค้ำเงินมูลค่าเพิ่มให้นักท่องเที่ยว

รายงานสรุปผลการดำเนินการค้ำเงินมูลค่าเพิ่มให้นักท่องเที่ยว
ระหว่าง 1/8/2005 ถึง 31/10/2005

รายการ	เดือน ปี		จำนวนเงิน(บาท)
	เดือน	ปี	
รายการรับสำรองขอค้ำเงินมูลค่าเพิ่ม	9	2005	4
	10	2005	41
รายการค้ำเงินมูลค่าเพิ่ม	9	2005	4
	10	2005	34
รายการไม่ค้ำเงินมูลค่าเพิ่ม	10	2005	1
รายการตรวจค้ำเงินมูลค่าเพิ่ม	10	2005	6

รูป ข.40 หน้าจอแสดงรายงานสรุปผลการดำเนินการค้ำเงินมูลค่าเพิ่มให้นักท่องเที่ยว

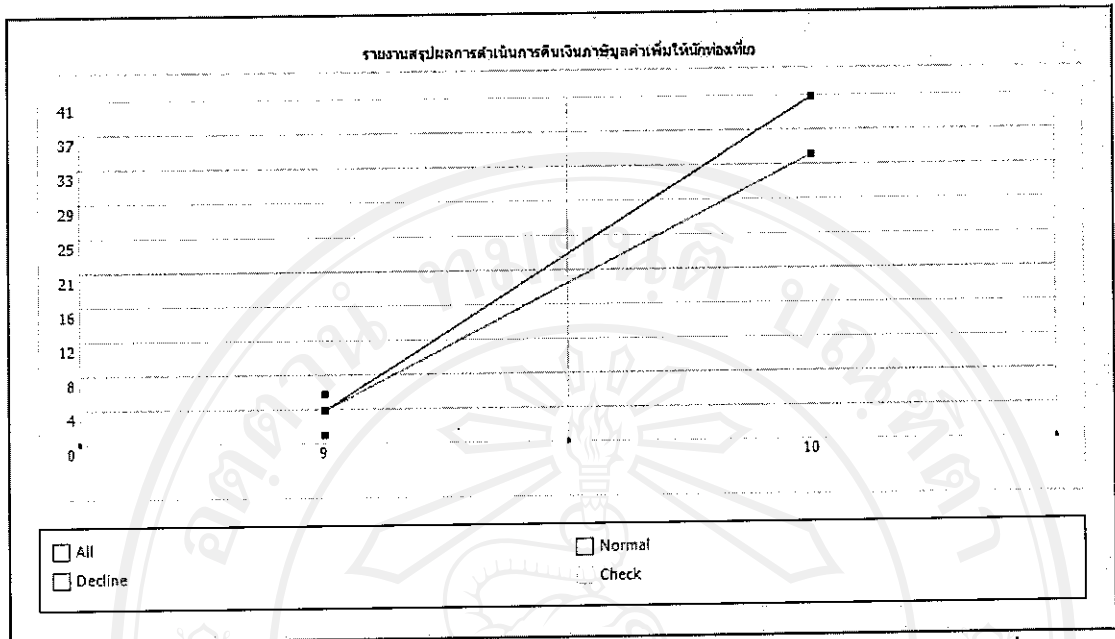

รูป ข.41 หน้าจอแสดงกราฟสรุปผลการดำเนินการคืนเงินภาษีมูลค่าเพิ่มให้นักท่องเที่ยว

ลิขสิทธิ์มหาวิทยาลัยเชียงใหม่
 Copyright© by Chiang Mai University
 All rights reserved

ตัวอย่างรายงาน

รายงานในระบบการค้ำเงินมีมูลค่าเพิ่มให้แก่นักท่องเที่ยว ประกอบด้วย 11 รายงานดังนี้

- ใบสรุป ภพ.10
- หนังสือแจ้งค้ำเงินมีมูลค่าเพิ่มให้แก่นักท่องเที่ยว (ภ.พ.80)
- หนังสือแจ้งไม่ค้ำเงินภาษีอากร (ค.30)
- ใบขอเบิกเงินรายจ่ายประจำวัน (คกท.12)
- รายงานการค้ำเงินมีมูลค่าเพิ่มให้แก่นักท่องเที่ยว (คกท.13)
- รายงานการเบิกจ่ายเงิน/เช็คประจำวัน (คกท.14)
- ทะเบียนคุมเงินในตู้നിรัย (คกท.17)
- รายงานสรุปรายรับ-รายจ่าย ประจำวัน
- รายงานการค้ำเงินมีมูลค่าเพิ่มให้แก่นักท่องเที่ยว (แยกตามประเภทสินค้า)
- รายงานการค้ำเงินมีมูลค่าเพิ่มให้แก่ท่องเที่ยว (แยกตามประเทศ)
- รายงานสรุปผลการดำเนินการค้ำเงินมีมูลค่าเพิ่มให้แก่ท่องเที่ยว

ลิขสิทธิ์มหาวิทยาลัยเชียงใหม่

Copyright© by Chiang Mai University

All rights reserved

ตัวอย่าง ใบสรุป ภพ.10

FOR REVENUE OFFICER USE ONLY.

สำหรับเจ้าพนักงานสรรพากร

No : N2005000041

Date : 12/11/2005

VAT Refund Office :

has received form P.P. 10 from :

Mr. Rupert Serae

Passport No :

02AH76829 as indicated in the right column

สำนักงานกรมการศุลกากรค่าเพิ่มใหม่ของเขตท่าอากาศยาน

Item	Date	Vol. No./Serial No.	Entitled VAT refund amount
1	05/10/2005	105207 / ๓02630163	1295.33
2	19/10/2005	105248 / ๓02631185	474.3

Total Vat Refund amount 1,769.63

Less fee 100.00

Net Vat Refund amount 1,669.63

Signature.....Office

(...สุภา ชันธุ์แก้ว...)

FOR TOURIST :

สำหรับนักท่องเที่ยว

VAT refund is disapproved due to (ไม่ได้รับเงินภาษีคืนเนื่องจาก)

VAT cash refund (ได้รับเงินภาษีคืนเป็นเงินสด)

I hereby have correctly received the VAT refund in the amount of ... 1,669.63... bath

Signature.....

Date.....12/11/2005....

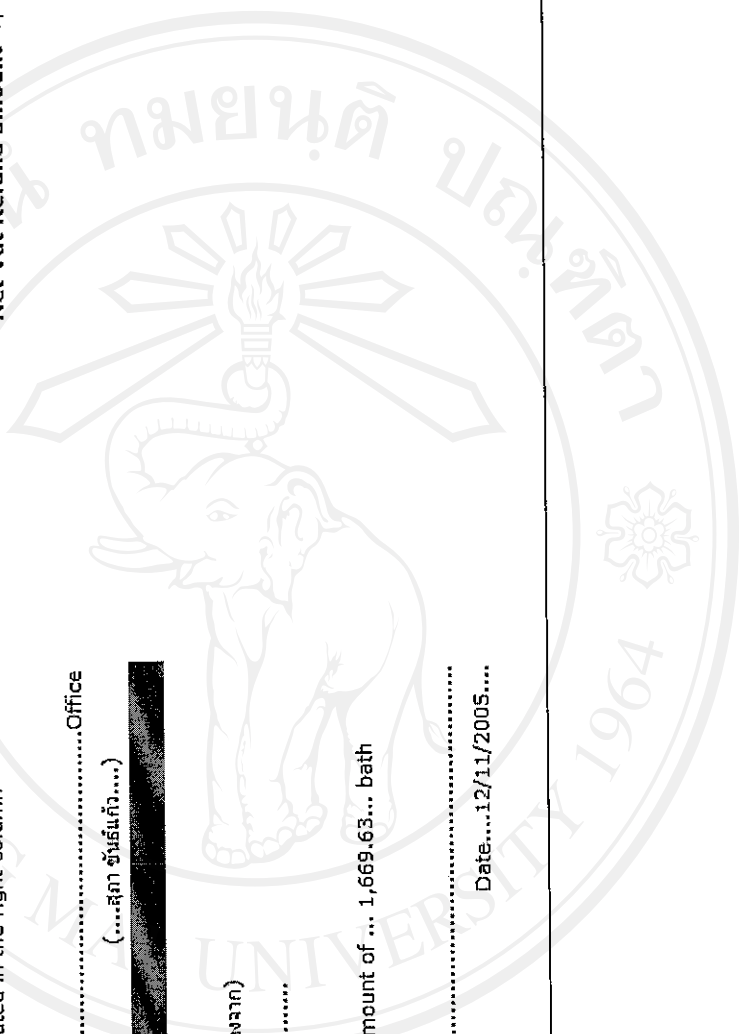

ตัวอย่าง หนังสือแจ้งไม่คืนเงินภาษีอากร (ค.30)

K 30

Dear Sir/Madam,

With reference to your VAT refund for tourists application(s) requesting for VAT refund at the amount of 196.26 baht.

The Revenue Department of Thailand regrets to inform you that your refund has been disapproved due to The refund claim in each trip less than 5.00 baht.

Sincerely yours,

(.....)

ตัวอย่าง ใบขอเบิกเงินรายจ่ายประจำวัน (คภท.12)

คภท.12

ใบขอเบิกเงิน

เลขที่ 0002/2548

ข้าพเจ้า สุภา ชื่นแก้ว ตำแหน่ง นักวิชาการคอมพิวเตอร์ 4 สภ.8

ทำอากาศยาน เชียงใหม่ เวลาทำงาน 06.00 น. ถึง 21.30 น.

วัน 17/10/2005 ขอเบิกเงินสด จำนวน 15,000 บาท และได้รับเงินสด
จำนวน 15,000 บาท ไว้เรียบร้อยแล้ว

ลงชื่อ.....ผู้เบิก/ผู้รับ

(.....)

วัน.....

ลงชื่อ.....ผู้เบิก/ผู้รับ

(.....)

วัน.....

ลิขสิทธิ์มหาวิทยาลัยเชียงใหม่
Copyright © by Chiang Mai University
All rights reserved

คตท.13

ตัวอย่าง รายงานการคืนภาษีมูลค่าเพิ่มให้นักท่องเที่ยว (คตท.13)

รายงานการคืนภาษีมูลค่าเพิ่มเป็นเงินสดให้นักท่องเที่ยว
ณ ท่าอากาศยานเชียงใหม่ ประจำวันที่ 18/10/2005

รหัส นักวิชาการคอมพิวเตอร์ 4 สุภา ชันธุ์แก้ว

ลำดับ ที่	ผู้ขอคืน		ประเทศ ต้นกำเนิด	ภ.ท. 10		จำนวนเงินตามแบบ ภ.ท.10		จำนวนเงินตามแบบหลักการ ตรวจสอบของ สสทและสทท		ค่า ธรรมเนียม (บาท)	ภาษีที่คืน (บาท)	ชื่อผู้ ประกอบการ	วัน เดือน ปีที่ขอ สินค้า
	ชื่อ - สกุล	Passport No.		เล่มที่	เลขที่	ยอดซื้อ (บาท)	ภ.ท. (บาท)	ยอดซื้อ (บาท)	ภ.ท. (บาท)				
1	Mrs. Yeo Ling Min	S7512268C	Singapore	105247	02631166	6,425.25	420.34	6,425.25	420.34	-	420.34	เจียงใหม่ สยามทรี จำกัด	10- 18- 2005
2	Mr. Teo Kiat Beng	A14069914	Malaysia	105315	02632872	5,763.85	377.07	5,763.85	377.07	-	377.07	ซิวอาร์ ซี สปอร์ต จำกัด	10- 18- 2005
3	Mr. Chan Chin Woon	HA0672279	China	105209	026730207	4,500.00	294.39	4,500.00	294.39	-	294.39	โฆวา คอลเลคชั่น	10- 14- 2005
รวม (บาท)										300.00	791.80		

ตัวอย่าง รายงานการเบิกจ่ายเงิน/เช็คประจำวัน (คกท.14)

คกท.14

รายงานการเบิก-จ่ายเงิน/เช็คประจำวัน

รายงานการเบิก-จ่ายเงิน/เช็คประจำวัน 17/10/2005

จำนวนเงินในตู้รับ				
คงเหลือยกมา	รับใหม่	จำนวนเงินที่จ่ายให้เจ้าหน้าที่ ระหว่าง		คงเหลือยกไป
		ปฏิบัติงาน		
		เลขที่ใบขอเบิกเงิน	จำนวนเงิน	
500,000.00	0.00	0002/2548	15,000.00	485,000.00

รายละเอียดการจ่ายเงินให้เจ้าหน้าที่			
คงเหลือยกมา	จ่ายให้เจ้าหน้าที่	จำนวนเงินนำส่งเมื่อสิ้นวัน	
		เงินเหลือจากจ่ายคืน	ค่าธรรมเนียม
500,000.00	15,000.00	8,112.07	200.00

จำนวนแบบ ภ.พ. 10					
รับในวันนี้		จ่ายคืนนักท่องเที่ยว			
ฉบับ	เงินขอคืน	ฉบับ	เงินขอคืน	เงินจ่ายคืน	ค่าธรรมเนียม
8	6,887.93	8	6,887.93	6,687.93	200.00

ตัวอย่าง รายงานสรุปรายรับ-รายจ่าย ประจำวัน

รายละเอียดเงินคงเหลือเก็บรักษา
ประจำวัน 17/10/2005

ผู้บันทึกบัญชี รหัส นักวิชาการคอมพิวเตอร์ 4 สุภา ชันรัมย์แก้ว

รายการ	ยอดรวม (บาท)	รับ (บาท)	หักจ่าย (บาท)	คงเหลือ (บาท)
เงินคงเหลือ	21,887.93	0.00	7,687.93	14,200.00
เงินโอนเข้า	500,000.00	0.00	0.00	500,000.00
เงินคงเหลือรวม	1,000.00	200.00	0.00	1,200.00
เงินคงเหลือรวม	155.07	0.93	0.93	155.00

รายละเอียดของเงินสดยกคงเหลือยกไป

ประเภท ตราบัตร	จำนวน(ใบ)	เงิน(บาท)
1000 บาท	5	5000
500 บาท	4	2000
100 บาท	10	1000
50 บาท	0	0
20 บาท	5	100
10 บาท	1	10
5 บาท	0	0
1 บาท	2	2
รวมเป็นเงิน		8112

แต่เงินสดยกยอดไปมี 15,000.00 บาท

ผลต่างที่ยังมีได้เข้ากลางกลาง 0.93 บาท

ฉบับที่	ยอดคืน(มีจุด)	จ่ายคืน (ทอ.จุด)	ผลต่าง
1	6071.03	6071	0.03
2	397.10	397	0.10
3	2163.00	2163	0.00
4	2171.96	2171	0.96
5	745.79	745	0.79
6	5789.72	5789	0.72
7	367.26	367	0.26
8	1856.41	1856	0.41

รวม ยอดคืน(มีจุด) รวม โทอ 6,887.93 บาท
รวม ยอดจ่ายคืน (มีจุด) รวม โทอ 6,887.00 บาท
รวม ยอดคงเหลือ 0.93 บาท
ผลต่างที่ยังมีได้เข้ากลางกลาง 0.93 บาท
รวมยอดคงเหลือ 1.86 บาท
เงินคงเหลือยกยอดไปมี 1.86 บาท
เงินคงเหลือที่ยังมีได้เข้ากลางกลาง 0.93 บาท
เงินคงเหลือที่ยังมีได้เข้ากลางกลาง 0.93 บาท

ตัวอย่าง รายงานการคืนเงินภาษีมูลค่าเพิ่มให้นักท่องเที่ยว (แยกตามประเภทสินค้า)

รายงานการคืนภาษีมูลค่าเพิ่มให้นักท่องเที่ยว (แยกตามประเภทสินค้า)

สำนักงานคืนภาษีมูลค่าเพิ่มให้นักท่องเที่ยว ณ ท่าอากาศยานเชียงใหม่

ตั้งแต่ 1/10/2005 ถึง 31/10/2005

รายการ	รายการสินค้า	มูลค่าสินค้ารวมภาษี	ภาษีมูลค่าเพิ่ม
1	เครื่องใช้ไฟฟ้า	6000.00	392.52
2	เครื่องหนัง	6000.00	392.52
3	ทองคำรูปพรรณ	8000.00	523.36
4	นาฬิกา	3000.00	196.26
5	ปากกา	22770.50	1489.66
6	แว่นตา	3000.00	196.26
7	เสื้อผ้า เครื่องนุ่งห่ม	31376.50	2052.67

รวม มูลค่าสินค้ารวมภาษี 946,293.55 บาท

รวม ภาษีมูลค่าเพิ่ม 61,907.00 บาท

ลิขสิทธิ์มหาวิทยาลัยเชียงใหม่

Copyright © by Chiang Mai University

All rights reserved

ตัวอย่าง รายงานการคืนเงินภาษีมูลค่าเพิ่มให้นักท่องเที่ยว (แยกตามประเทศ)

รายงานการคืนภาษีมูลค่าเพิ่มให้นักท่องเที่ยว (แยกตามประเทศ)

สำนักงานคืนภาษีมูลค่าเพิ่มให้นักท่องเที่ยว ณ ท่าอากาศยานเชียงใหม่

ตั้งแต่ 1/10/2005 ถึง 31/10/2005

รายการ	ประเทศ	ราย	มูลค่าสินค้ารวมภาษี	ภาษีมูลค่าเพิ่ม
1	Argentina	4	32687.25	2138.40
2	Bangladesh	3	263440.65	17234.42
3	China	2	45000.00	2943.92
4	France	2	47250.00	3091.12
5	Israel	2	95045.00	6217.90
6	Japan	3	78376.50	5127.44
7	Laos	1	9686.75	633.70
8	Malaysia	7	132643.85	8677.63
9	Netherlands	1	20500.00	1341.12
10	New Zealand	1	15400.00	1007.48
11	Singapore	3	21509.05	1407.13
12	Taiwan	2	49596.00	3244.60
13	United Kingdom	2	121700.00	7961.68

รวม มูลค่าสินค้ารวมภาษี 946293.55 บาท

รวม ภาษีมูลค่าเพิ่ม 61907.00 บาท

ตัวอย่าง รายงานสรุปผลการดำเนินการคืนเงินภาษีมูลค่าเพิ่มให้นักท่องเที่ยว

รายงานสรุปผลการดำเนินการคืนเงินภาษีมูลค่าเพิ่มให้นักท่องเที่ยว

ระหว่าง 1/8/2005ถึง 31/10/2005

รายการรับคำร้องขอคืน
ภาษีมูลค่าเพิ่ม

เดือน	ปี	รายคืนภาษี	จำนวนเงิน(บาท)
9	2005	4	19,101.19
10	2005	41	68,844.73

รายการคืนภาษีมูลค่าเพิ่ม

เดือน	ปี	รายคืนภาษี	จำนวนเงิน(บาท)
9	2005	4	19,101.19
10	2005	34	61,514.48

รายการไม่คืนภาษีมูลค่าเพิ่ม

เดือน	ปี	รายคืนภาษี	จำนวนเงิน(บาท)
10	2005	1	196.26

รายการตรวจคืนภาษีมูลค่าเพิ่ม

เดือน	ปี	รายคืนภาษี	จำนวนเงิน(บาท)
10	2005	6	7,133.99

ภาคผนวก ก

แบบสอบถาม

การใช้งานระบบการคืนภาษีมูลค่าเพิ่มให้แก่นักท่องเที่ยว

สำนักงานสรรพากรภาค 8 จังหวัดเชียงใหม่

คำชี้แจง

1. แบบสอบถาม มีวัตถุประสงค์เพื่อต้องการทราบ ประสิทธิภาพการใช้งานระบบการคืนภาษีมูลค่าเพิ่มให้แก่นักท่องเที่ยว สำนักงานสรรพากรภาค 8 จังหวัดเชียงใหม่และเพื่อเป็นข้อมูล พื้นฐานในการปรับปรุงและพัฒนาระบบให้มีประสิทธิภาพในอนาคตต่อไป
2. ความคิดเห็นที่ท่านตอบนี้จะมีคุณค่าเป็นอย่างยิ่ง และคำตอบนี้จะไม่ส่งผลกระทบต่อ ผู้ตอบแบบสอบถามใด ๆ ทั้งสิ้น

แบบสอบถามมีทั้งหมด 3 ตอน คือ

ตอนที่ 1 ข้อมูลตำแหน่งของผู้ตอบแบบสอบถาม

ตอนที่ 2 ประสิทธิภาพของการใช้งาน โปรแกรม

ตอนที่ 3 ข้อเสนอแนะและแนวทางในการปรับปรุงและพัฒนาระบบ

ตอนที่ 1 ข้อมูลตำแหน่งของผู้ตอบแบบสอบถาม

โปรดทำเครื่องหมาย ✓ ลงใน หน้าข้อความ ซึ่งตรงกับตำแหน่งของท่านตามความเป็นจริง

- เจ้าหน้าที่คืนภาษีมูลค่าเพิ่มให้นักท่องเที่ยว
- เจ้าหน้าที่บัญชี
- ผู้บริหาร

ตอนที่ 2 ด้านประสิทธิภาพของการใช้งานระบบ

ระดับประสิทธิภาพ และความหมาย

- 5 หมายถึง มีประสิทธิภาพมากที่สุด
- 4 หมายถึง มีประสิทธิภาพมาก
- 3 หมายถึง มีประสิทธิภาพปานกลาง
- 2 หมายถึง มีประสิทธิภาพน้อย
- 1 หมายถึง ไม่มีประสิทธิภาพ

โปรดพิจารณาข้อความแล้วทำเครื่องหมาย ✓ ในช่องที่ท่านเห็นว่าเป็นจริงที่สุด

ตาราง ค.1 แสดงรายการประเมินผลการใช้งานระบบ

ลักษณะการใช้งานระบบในด้านต่าง ๆ	ระดับประสิทธิภาพ				
	5	4	3	2	1
1. การจัดวางเครื่องมือการใช้งานบนจอภาพ เหมาะสม					
2. ความง่ายในการใช้งาน					
3. ความสะดวกต่อการใช้งานของผู้ใช้					
4. ความถูกต้องในการประมวลผลของระบบ					
5. ความสมบูรณ์ของข้อมูลที่มีอยู่ในรายงานที่แสดงอยู่บนหน้าจอ					
6. การค้นหาได้ข้อมูลตรงกับความต้องการ					
7. สามารถประสานการทำงานระหว่างเจ้าหน้าที่ได้					
8. ลดระยะเวลาการทำงานใช้สั้นลง					
9. ลดขั้นตอนการทำงานที่เคยปฏิบัติการอยู่เป็นประจำ					
10. คู่มือการใช้ระบบ มีความชัดเจนและสะดวกต่อการใช้งาน					

ตอนที่ 3 ข้อเสนอแนะและแนวทางในการปรับปรุงและพัฒนาระบบ

ขอขอบคุณที่ให้ความร่วมมือในการตอบแบบสอบถาม

ประวัติผู้เขียน

ชื่อ นางสาวศุภา ชันช์แก้ว

วัน เดือน ปีเกิด 1 ตุลาคม 2519

ประวัติการศึกษา วิทยาศาสตรบัณฑิต สาขาวิทยาการคอมพิวเตอร์ มหาวิทยาลัยพายัพ เชียงใหม่
ปีการศึกษา 2541

ประสบการณ์ พ.ศ.2541-2544 อาจารย์คอมพิวเตอร์ โรงเรียนศรีรัตนพานิชยการ
จ.เชียงใหม่
พ.ศ. 2544 – ปัจจุบัน นักวิชาการคอมพิวเตอร์ สำนักงานสรรพากรภาค 8

ลิขสิทธิ์มหาวิทยาลัยเชียงใหม่
Copyright© by Chiang Mai University
All rights reserved