

### บทที่ 3 การวิเคราะห์ระบบ

#### 3.1 กระบวนการทำงานในระบบเดิมที่เขียนโดย Microsoft Access

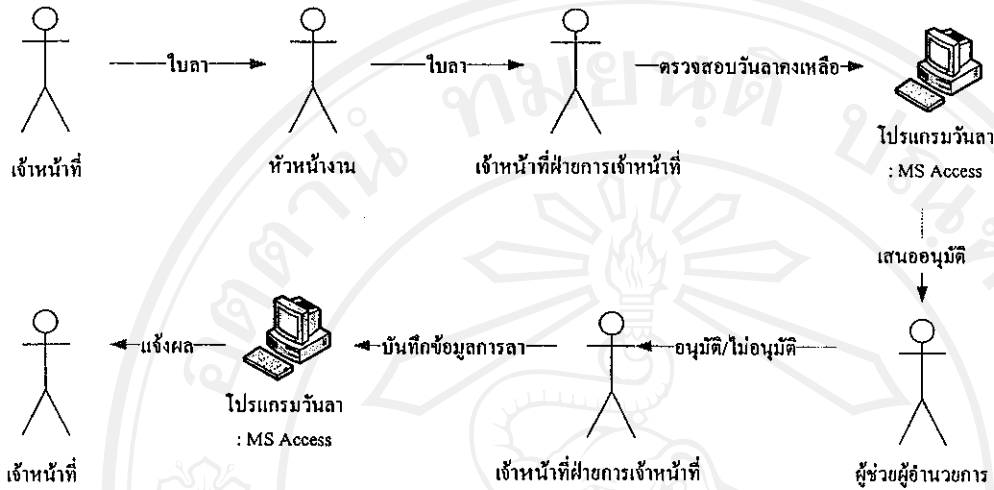

รูปที่ 3.1 แสดงกระบวนการทำงานในระบบเดิม

กระบวนการทำงานในระบบเดิมนี้อาจจะเริ่มตั้งแต่เจ้าหน้าที่ของโรงพยาบาลส่งใบลาให้หัวหน้างาน เพื่อลงความเห็น จากนั้นเลขฯ ของ SBU จะนำใบลาที่มีการลงความเห็นแล้วส่งเจ้าหน้าที่ฝ่ายการเจ้าหน้าที่เพื่อทำการตรวจสอบวันลาตกเหลือจากโปรแกรมวันลาใน MS Access เมื่อมีวันลาตกเหลือจริงก็จะเสนออนุมัติใบลาไปยังผู้ช่วยผู้อำนวยการ หลังจากนั้นเลขฯ ผู้ช่วยผู้อำนวยการก็จะนำใบลาที่ทำการพิจารณาแล้วส่งกลับไปยังเจ้าหน้าที่ฝ่ายการเจ้าหน้าที่เพื่อทำการตรวจสอบผลการพิจารณา จากนั้นก็จะทำการออกเลขกำกับใบลาและบันทึกวันลาลงในโปรแกรมวันลา เก็บใบลาไว้เป็นหลักฐาน พร้อมแจ้งผลการพิจารณากลับไปยังเจ้าหน้าที่ให้ทราบ





รายงานจำนวนวันลาป่วยประมาณ 2545

จำนวนวันลาป่วยในปีงบประมาณ 2545 จำนวนวันลาสะสม จำนวนวันลาประจำปี จำนวนวันลาสะสม วันลาที่ยังคงเหลือ  
 อดิจ ลาอดล ลาป่วย ลาป่วยรวม รวมปีงบประมาณ 2544 รวม 2545 (10 วัน) ที่ลาไปแล้ว ยกเว้นปีงบประมาณ 2546

นางสาว เขาวรัตน์	ค่าแถม	3.0	0.0	10.0	10.0	10.0	0.0
นาง ยุพิน	กิจประเสริฐ		0.0	10.0	10.0	5.0	5.0
นาง ยุพิน	ชัชดิยะ		6.5	10.0	10.0	5.5	11.0
นาง ยุพิน	ต้นอนุชิตกุล	1.0	11.0	10.0	10.0	8.0	13.0
นาง ยุพิน	อินทวรรณ (ยะสิทธิ์)		0.0	10.0	10.0	5.0	5.0
นาง ยุพิน	อุปวิมล	2.0	4.0	10.0	10.0	12.0	2.0
นาง ยุภา	จินดาจรัส	3.0	16.0	10.0	10.0	9.0	17.0
นาง รักษณา	มงคลบริใจ (พีชระแสงงาม)	7.0	7.0	10.0	10.0	5.0	12.0
นางสาว เยาว์ภล	สุนทอง	4.0	6.0	10.0	10.0	7.0	9.0
นางสาว ยุพา	ป๋อจรัส	3.0	19.0	10.0	10.0	10.0	19.0
นาง รจนา	เทพแฝง	2.0	5.0	10.0	10.0	4.0	11.0
นาย วย	ไพธทอง	1.0	0.0	10.0	10.0	6.0	4.0
นางสาว รพีพรรณ	รัตนวราห์		0.0	10.0	10.0	6.0	4.0
นางสาว รพีพรรณ	ภูมิถาวร		10.0	10.0	10.0	3.0	17.0

รูปที่ 3.6 รายงานรูปแบบฉบับพิมพ์ในระบบเดิม

### 3.2 กระบวนการทำงานในโมดูล SSBPAYROLL

ปัจจุบัน โรงพยาบาลลำปางได้นำโปรแกรมระบบโรงพยาบาล (SSB) มาใช้ โดยมีเครื่องคอมพิวเตอร์แม่ข่าย (server) และเครื่องคอมพิวเตอร์ลูกข่าย (client) เชื่อมโยงข้อมูลทั่วทั้งองค์กร จัดเก็บข้อมูลด้วยโปรแกรม Microsoft SQL Server 2000 สามารถนำเข้าสู่ข้อมูลผ่านโมดูลชื่อ SSBPAYROLL และออกรายงานผ่านโปรแกรม Crystal Report 6.0 โมดูลนี้ใช้สำหรับประวัติพนักงานทั้งหมด แต่ในส่วนของประวัติการลางานนั้นยังไม่มีกรนำเข้าสู่ข้อมูลแต่อย่างใด และเฉพาะเจ้าหน้าที่ฝ่ายการเจ้าหน้าที่และฝ่ายการเงินเท่านั้นที่สามารถใช้ SSBPAYROLL ได้

ดังนั้น การบันทึกข้อมูลผ่านเครือข่ายอินเทอร์เน็ต สามารถจัดเก็บข้อมูลในฐานข้อมูลของโปรแกรมระบบโรงพยาบาล (SSB) ที่มีอยู่แล้วได้ โดยนำ ASP.NET Web Application และภาษา Visual C#.NET มาช่วยในการพัฒนาระบบ

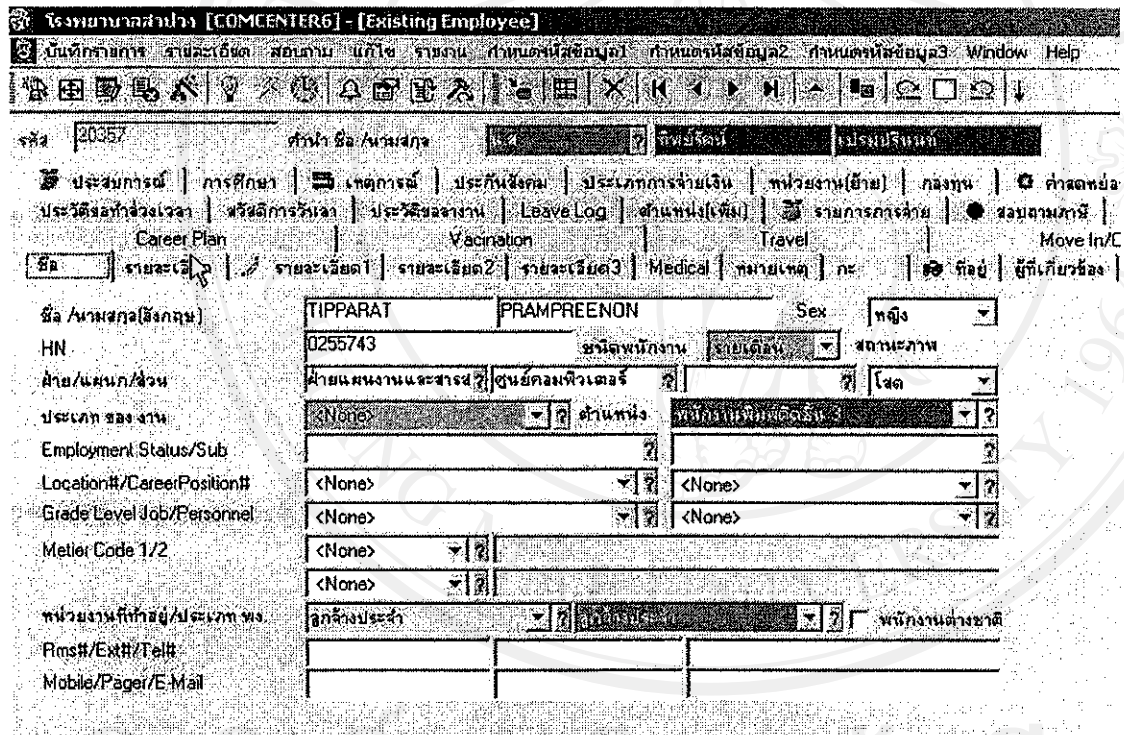

รูปที่ 3.7 หน้าจอประวัติพนักงานใน SSBPAYROLL

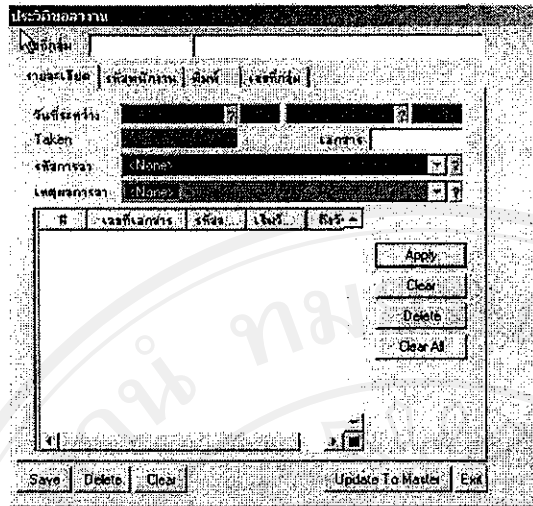

รูปที่ 3.8 หน้าจอนำเข้าข้อมูลวันลาใน SSBPAYROLL

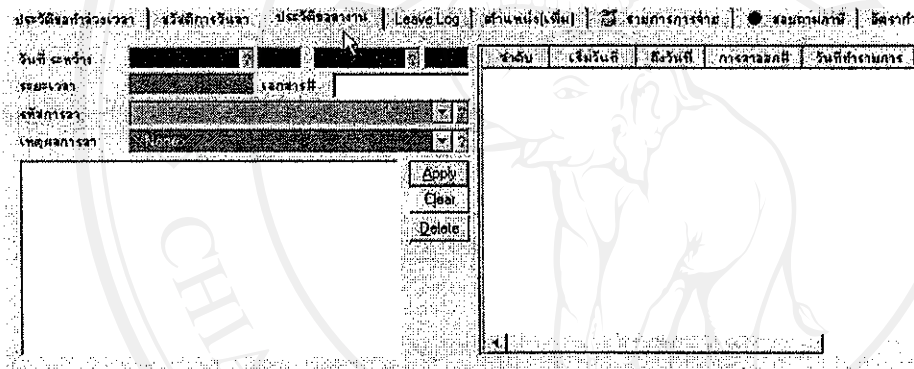

รูปที่ 3.9 หน้าจอแสดงประวัติการลาใน SSBPAYROLL

โรงพยาบาลสาขาง

Check List Leave Request

Page 1 / 1

PR\_LEAVE\_REQ.RPT

พิมพ์รายงานวันที่: 10 พฤษภาคม 2549 9:42:58

Seq	Emp #	Name	Batch#	DateTimeFrom	DateTimeTo	AttendanceLeaveCode
1	20357	ทิพนรัตน์ เปรมปรีณนท์	2	10/05/2005 00:00	10/05/2005 00:00	พักผ่อน

รูปที่ 3.10 รายงานการลาใน SSBPAYROLL

จากการศึกษาระบบข้างต้นที่มีอยู่ 2 ระบบในปัจจุบัน คือ ระบบที่เขียนโดย Microsoft Access และโปรแกรมระบบโรงพยาบาล (SSBPAYROLL) พบว่าสามารถนำฐานข้อมูลของทั้งสองระบบมาพัฒนาให้เป็นระบบใหม่ได้บนเทคโนโลยีที่โรงพยาบาลมีอยู่ โดยตั้งสมมติฐานไว้ว่า

1. ผู้ใช้สามารถเข้าถึงข้อมูลได้เองจากทุกที่ภายในองค์กรและตลอดเวลา
2. มีฐานข้อมูลเดียวกันเพียงหนึ่งเดียวในองค์กร
3. ไม่ขัดต่อระเบียบปฏิบัติทางราชการ
4. ใช้ระบบเครือข่ายขององค์กรให้เกิดประสิทธิภาพสูงสุด

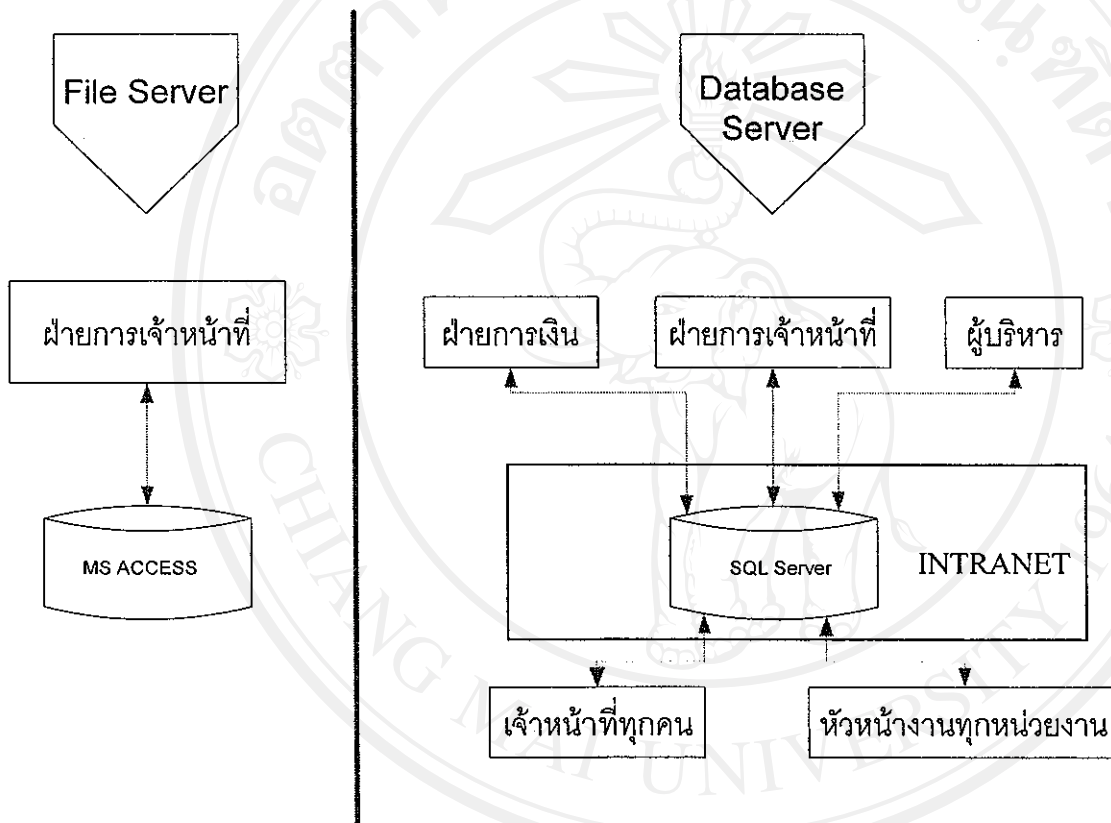

รูปที่ 3.11 เปรียบเทียบรูปแบบการจัดเก็บข้อมูลแบบเดิม และแบบใหม่