



ภาคผนวก

ลิขสิทธิ์มหาวิทยาลัยเชียงใหม่

Copyright© by Chiang Mai University
All rights reserved

ภาคผนวก ก

คู่มือการติดตั้งระบบ

1. ให้ทำการ Double Click ไฟล์ **SetupGIScdd5.msi** จะปรากฏดังรูปที่ ก.1



รูปที่ ก.1 หน้าจอ โปรแกรม

2. คลิกที่ปุ่ม **Next** จะปรากฏดังรูปที่ ก.2

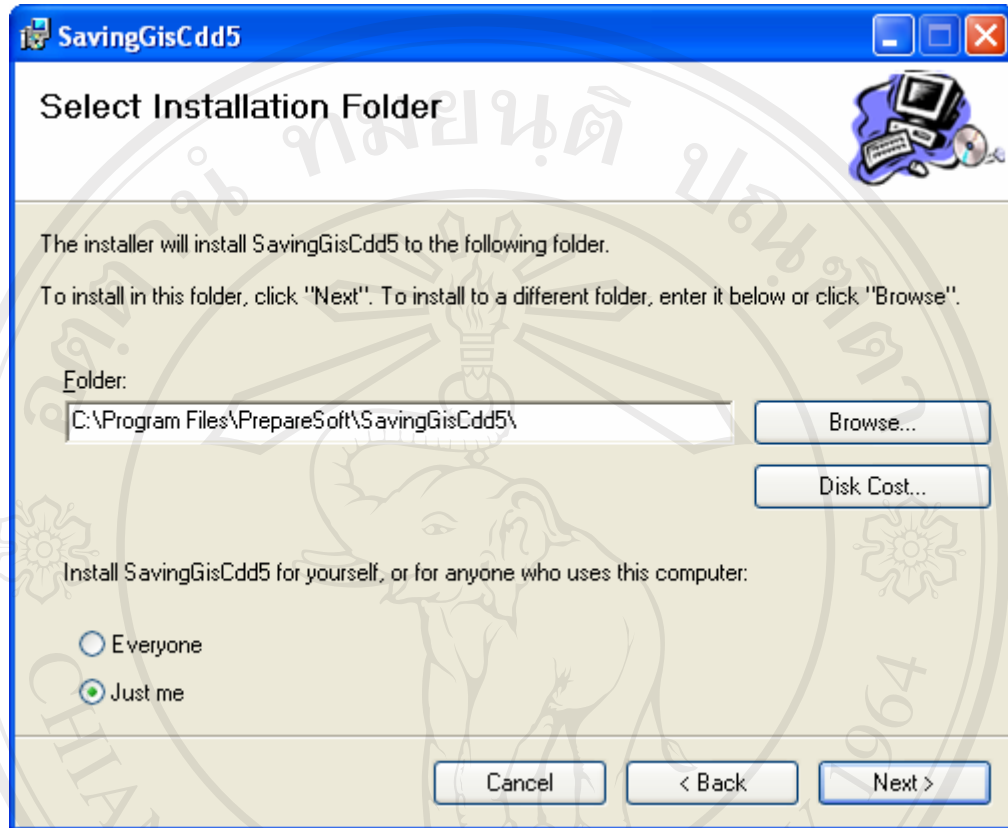

รูปที่ ก.2 เลือกโฟลเดอร์ในการติดตั้ง

3. เลือก Just me แล้วเลือกปุ่ม **Next** จะปรากฏดังรูปที่ ก.3

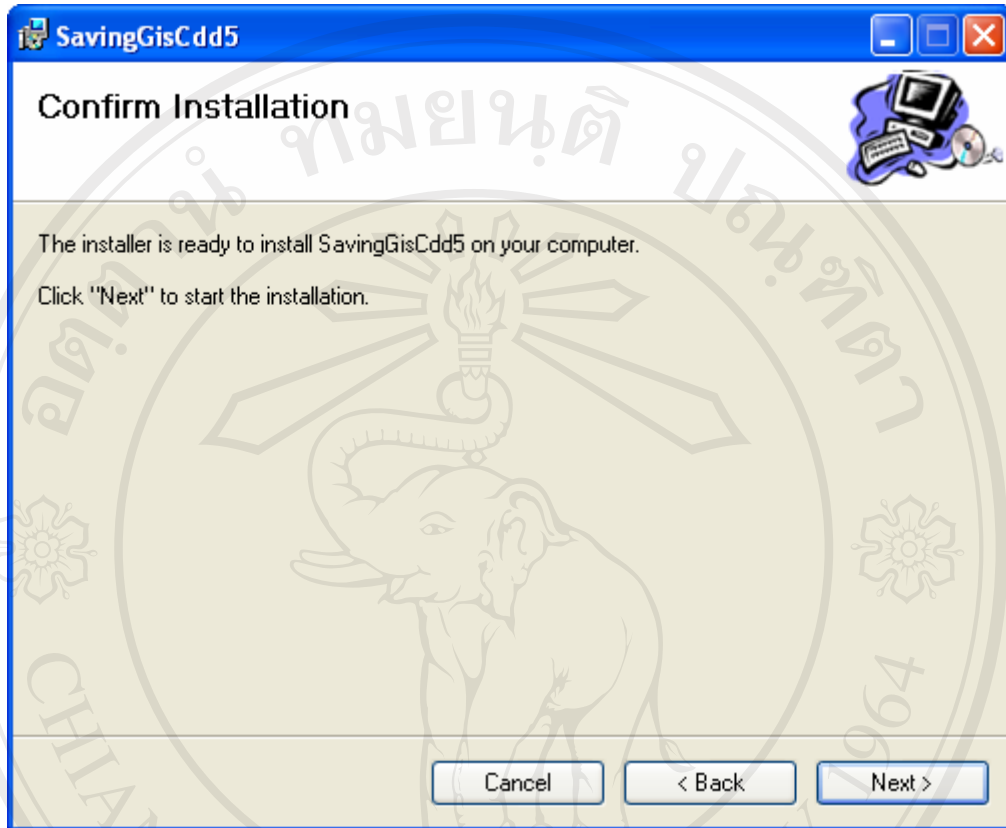

รูปที่ ก.3 ยืนยันการติดตั้ง

4. ให้เลือกปุ่ม **Next** จะปรากฏดังรูปที่ ก.4 จะทำการติดตั้งโปรแกรมบนเครื่อง

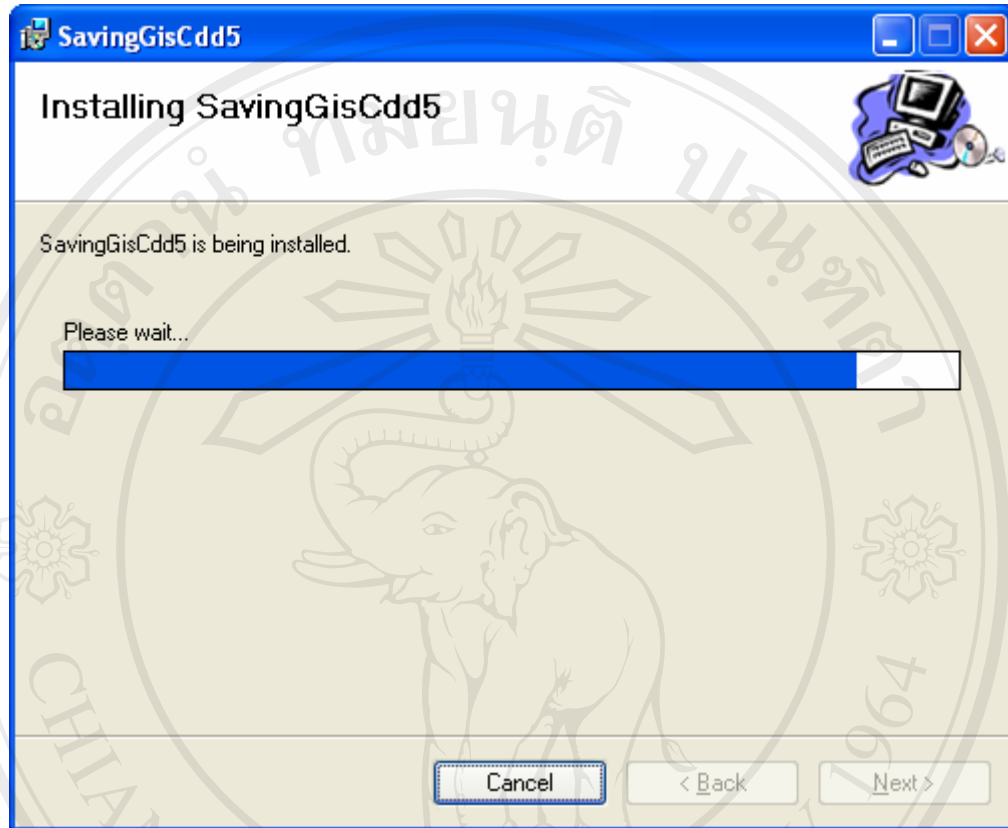

รูปที่ ก.4 หน้าจอขณะทำการติดตั้ง

5. เมื่อติดตั้งเสร็จ จะปรากฏดังรูปที่ ก.5 ให้เลือกปุ่ม Close

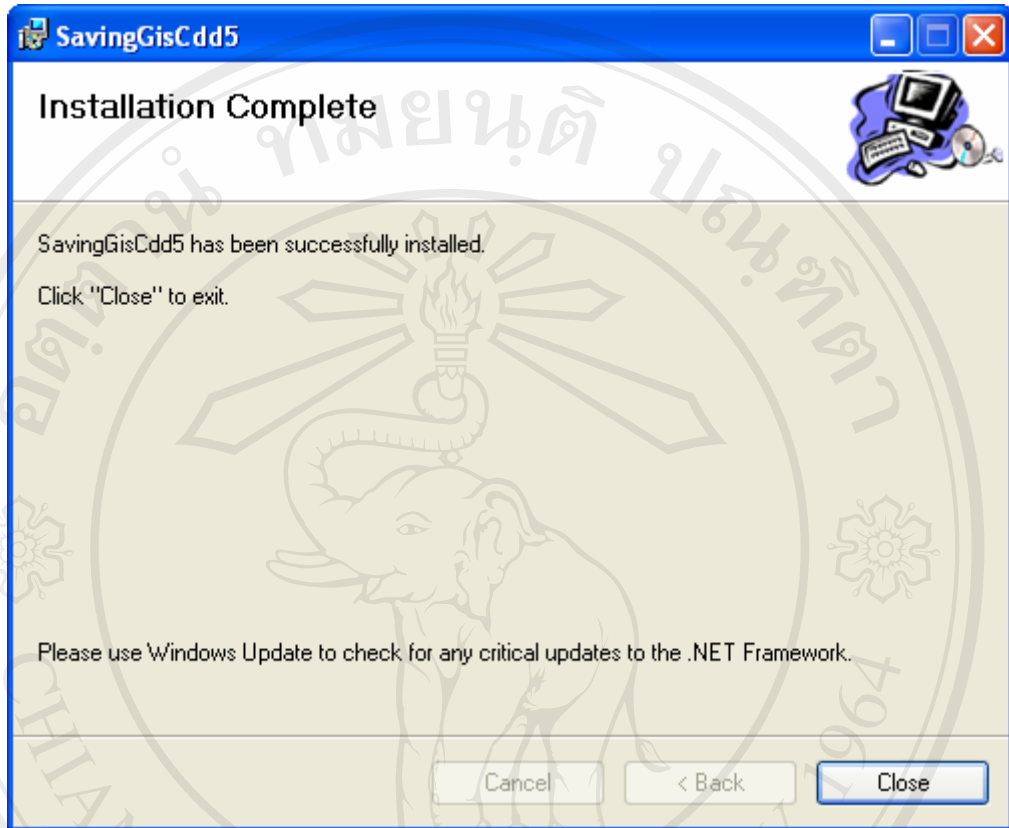

รูปที่ ก.5 หน้าจอแสดงการติดตั้งสมบูรณ์

6. เมื่อเลือกปุ่ม Close จะปรากฏ icon บนหน้าจอตามรูปที่ ก.6

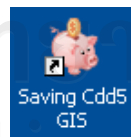

- รูปที่ ก.6 ไอคอนระบบสารสนเทศภูมิศาสตร์ในการรายงานผลการประเมินกลุ่มออมทรัพย์
เพื่อการผลิต ศูนย์ช่วยเหลือทางวิชาการพัฒนาชุมชนเขตที่ 5

ภาคผนวก ข

คู่มือการใช้งานระบบสารสนเทศภูมิศาสตร์ในการรายงานผลประเมินกลุ่มออมทรัพย์ เพื่อการผลิตของศูนย์ช่วยเหลือทางวิชาการพัฒนาชุมชน เขตที่ 5

ระบบสารสนเทศภูมิศาสตร์ในการรายงานผลประเมินกลุ่มออมทรัพย์เพื่อการผลิตของศูนย์ช่วยเหลือทางวิชาการพัฒนาชุมชน เขตที่ 5 เป็นระบบที่พัฒนาขึ้นเพื่อรายงานผลประเมินกลุ่มออมทรัพย์เพื่อการผลิต ช่วยการตัดสินใจในการให้ความช่วยเหลือแก่กลุ่มออมทรัพย์เพื่อการผลิตรองรับงานด้านแก้ไขแผนที่ ปรับปรุงข้อมูลแผนที่ ข้อมูลเกณฑ์การประเมินประจำปี รวมไปถึงการแสดงผลรายงาน

ข.1 เริ่มต้นเข้าสู่โปรแกรม

1. เมื่อดับเบิลคลิก ไอคอน Saving Cdd5 GIS โปรแกรมจะแสดงหน้าจอเมนูดังรูปที่ ข.1



รูปที่ ข.1 แสดงการเข้าสู่หน้าจอ

2. เมนูที่แสดงตามรูปที่ ข.1 จะปรากฏปุ่มประมาณให้เลือก และมีทั้งหมด 12 เมนูได้แก่

- 2.1 ป้อนเกณฑ์ผ่าน
- 2.2 ประมวลผลข้อมูล
- 2.3 แสดงสารสนเทศภูมิศาสตร์
- 2.4 ปรับปรุงแผนที่
- 2.5 ออกจากโปรแกรม
- 2.6 ปรับแต่งการเชื่อมต่อ
- 2.7 เริ่มต้นเชื่อมต่อกับเซิร์ฟเวอร์
- 2.8 นำเข้าไฟล์แผนที่
- 2.9 ส่งออกไฟล์แผนที่
- 2.10 ล้างข้อมูล
- 2.11 เก็บสำรองข้อมูล
- 2.12 เรียกคืนข้อมูล

ข.2 เมนูป้อนเกณฑ์ผ่าน

1. เลือกปุ่ม ป้อนเกณฑ์ผ่าน โปรแกรมจะทำการแสดงหน้าจอป้อนเกณฑ์ผ่าน ดังรูปที่ ข.2

ปีงบประมาณ	ร้อยละของกลุ่มที่กระตือรือร้นจาก 2 เป็น 3	ร้อยละของกลุ่มที่มีเงินสะสมเพิ่มขึ้น	ร้อยละของกลุ่มที่มีรายได้มาเงินสมาชิกเพิ่มขึ้น	ร้อยละของกลุ่มระดับ 3 ที่มีกิจกรรมทางธุรกิจ
2550	20	30	30	50
2551	20	30	30	50

รูปที่ ข.2 แสดงหน้าจอเกณฑ์ประเมินผล

2. ให้ทำการป้อนข้อมูลดังนี้

2.1 ปีงบประมาณ

2.2 ร้อยละของกลุ่มที่ยกระดับจาก 2 เป็น 3

2.3 ร้อยละของกลุ่มที่มีเงินสงจะเพิ่มขึ้น

2.4 ร้อยละของกลุ่มที่มีคนมีรายได้มาเป็นสมาชิกเพิ่มขึ้น

2.5 ร้อยละของกลุ่มระดับ 3 ที่มีกิจกรรมทางธุรกิจ

3. เมื่อป้อนข้อมูลเสร็จแล้วให้ทำการเลือกปุ่ม **บันทึก** โปรแกรมจะทำการบันทึกข้อมูลเกณฑ์ประเมินผล ในกรณีที่ผู้ใช้ทำการประมวลผลข้อมูลก่อนแล้วกลับมาแก้ไขเกณฑ์ผ่านทีหลัง โปรแกรมจะทำการประมวลผลข้อมูลให้อัตโนมัติ เพื่อความถูกต้องของข้อมูลที่น่าไปแสดงผล

4. สามารถบ่งชี้ได้ด้วยการ เลือกข้อมูลในตารางเกณฑ์การประเมินผลดังรูปที่ ข.3

ป้อนเกณฑ์การประเมินผลรายงานกลุ่มออมทรัพย์เพื่อการผลิต

ระบบสารสนเทศภูมิศาสตร์ในการรายงานผลประเมินเป็นกลุ่มออมทรัพย์เพื่อการผลิต
ศูนย์ช่วยเหลือทางวิชาการฝึกนาชุมชน เขตที่ 5

ป้อน เกณฑ์การประเมินผลรายงานกลุ่มออมทรัพย์เพื่อการผลิต

ปีงบประมาณ : 2550

ร้อยละของกลุ่มที่ยกระดับจาก 2 เป็น 3 : 20

ร้อยละของกลุ่มที่มีเงินสงจะเพิ่มขึ้น : 30

ร้อยละของกลุ่มที่มีคนมีรายได้มาเป็นสมาชิกเพิ่มขึ้น : 30

ร้อยละของกลุ่มระดับ 3 ที่มีกิจกรรมทางธุรกิจ : 50

บันทึก ลบทิ้ง เสร็จสิ้น

ปีงบประมาณ	ร้อยละของกลุ่มที่ยกระดับจาก 2 เป็น 3	ร้อยละของกลุ่มที่มีเงินสงจะเพิ่มขึ้น	ร้อยละของกลุ่มที่มีคนมีรายได้มาเป็นสมาชิกเพิ่มขึ้น	ร้อยละของกลุ่มระดับ 3 ที่มีกิจกรรมทางธุรกิจ
2550	20	30	30	50
▶ 2551	20	30	30	50

รูปที่ ข.3 แสดงหน้าจอการเลือกเกณฑ์ประเมินผล

5. จากนั้นทำการคลิกปุ่ม **ลบทิ้ง** โปรแกรมจะทำปรากฏดังรูปที่ ข.4

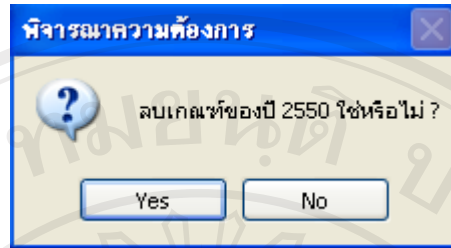

รูปที่ ข.4 แสดงหน้าจอเกณฑ์ประเมินผล

6. หากต้องการลบเกณฑ์ผลการประเมิน ให้เลือกปุ่ม **Yes** หากต้องการยกเลิกให้เลือก **No**
7. เมื่อต้องการออกจากหน้าจอเกณฑ์การประเมินผล ให้เลือกปุ่ม **เสร็จสิ้น**
8. ในกรณีที่ข้อมูลมีการประมวลผลแล้ว โปรแกรมจะไม่อนุญาตให้ลบเกณฑ์ผ่าน

ข.2 เมนูประมวลผลข้อมูล

1. ให้ทำการเลือก ปีงบประมาณ ที่ต้องการประมวลผล ดังรูปที่ ข.5



รูปที่ ข.5 แสดงปีงบประมาณ

1.1 แสดงเมนูการประเมินผล 14 ข้อ กลุ่มออมทรัพย์มีศักยภาพ และรายงานเปรียบเทียบตามปีงบประมาณ

1.1.1 ระดับการพัฒนา เมื่อเลือกเมนูนี้โปรแกรมจะแสดงกลุ่มออมทรัพย์เพื่อการผลิตแบ่งออกเป็น 3 ระดับ ดังต่อไปนี้

ระดับ 3	77 คะแนนขึ้นไป	มีตัวชี้วัดหลักที่ได้ 3 คะแนน 8 ตัวขึ้นไป
ระดับ 2	58-77 คะแนน	มีตัวชี้วัดหลักที่ได้ 3 คะแนน 6 ตัวขึ้นไป
ระดับ 1	ต่ำกว่า 58 คะแนน	

กำหนดให้

ระดับ 1	มีสีแดง
ระดับ 2	มีสีเหลือง
ระดับ 3	มีเขียว

ไม่มีกลุ่มออมทรัพย์เพื่อการผลิต สีเทา

เมื่อคลิกเลือกจุดหมู่บ้านบนแผนที่ โปรแกรมจะแสดงข้อมูลที่เกี่ยวข้องดังรูปที่ ข.8

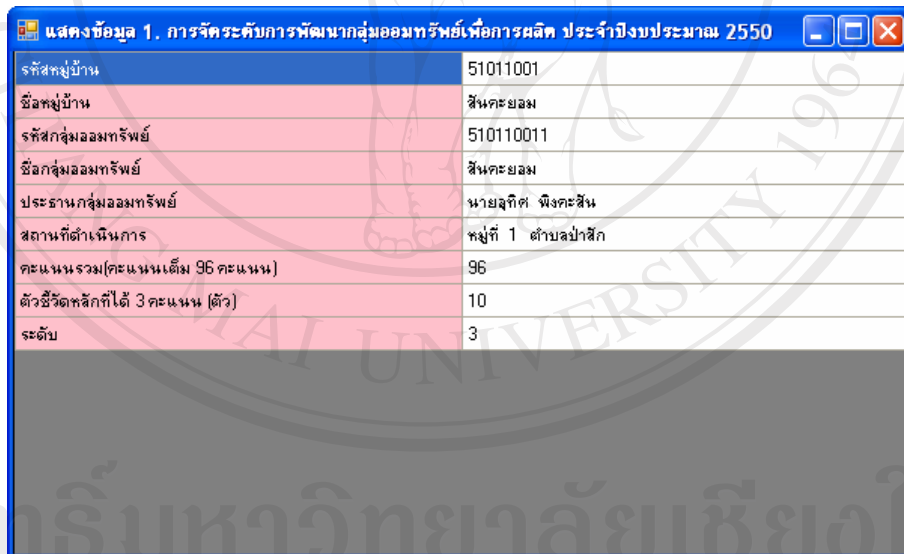

แสดงข้อมูล 1. การวิเคราะห์ระดับการพัฒนาออมทรัพย์เพื่อการผลิต ประจำปีงบประมาณ 2550	
รหัสหมู่บ้าน	51011001
ชื่อหมู่บ้าน	สันตะยอม
รหัสกลุ่มออมทรัพย์	510110011
ชื่อกลุ่มออมทรัพย์	สันตะยอม
ประธานกลุ่มออมทรัพย์	นายจกิต พิงคะสัน
สถานที่ดำเนินการ	หมู่ที่ 1 ตำบลป่าสัก
คะแนนรวม(คะแนนเต็ม 96 คะแนน)	96
ตัวชี้วัดหลักที่ได้ 3 คะแนน (ตัว)	10
ระดับ	3

รูปที่ ข.8 แสดงข้อมูลที่เกี่ยวข้องของระดับการพัฒนา

1.1.2 ความเป็นวิสาหกิจชุมชนเข้มแข็ง แบ่งได้เป็น 5 ข้อ

1. กลุ่มมีความสามารถเข้าถึงแหล่งทุน จะแสดงให้เห็นถึงความสามารถในการเข้าถึงแหล่งทุนของกลุ่มออมทรัพย์ ข้อมูลที่แสดงเมื่อทำการคลิกที่จุดหมู่บ้านจะปรากฏดังรูปที่ ข.9

แสดงข้อมูล 2.1 กลุ่มมีความสามารถเข้าถึงแหล่งทุน ประจำปีงบประมาณ 2550	
รหัสหมู่บ้าน	50180302
ชื่อหมู่บ้าน	ใหม่
รหัสกลุ่มออมทรัพย์	501801038
ชื่อกลุ่มออมทรัพย์	ใหม่
ประธานกลุ่มออมทรัพย์	นายสุนทอง มุสละ
สถานที่ดำเนินการ	ใหม่
ชื่อสถาบันการเงิน 1	
จำนวนเงิน (บาท) 1	195,200.00
ชื่อสถาบันการเงิน 2	
จำนวนเงิน (บาท) 2	-
ชื่อสถาบันการเงิน 3	
จำนวนเงิน (บาท) 3	-
สถานะ	เข้าถึงแหล่งทุน

รูปที่ ข.9 แสดงข้อมูลที่เกี่ยวข้องของกลุ่มมีความสามารถเข้าถึงแหล่งทุน

2. กลุ่มมีเงินต้นจะสะสมเพิ่มขึ้น จะแสดงให้เห็นถึงจำนวนเงินต้นจะสะสมของกลุ่มออมทรัพย์ ข้อมูลที่แสดงเมื่อทำการคลิกที่จุดหมู่บ้านจะปรากฏ ดังรูปที่ 10

แสดงข้อมูล 2.2 กลุ่มมีเงินต้นจะสะสมเพิ่มขึ้น ประจำปีงบประมาณ 2550	
รหัสหมู่บ้าน	51011001
ชื่อหมู่บ้าน	สันตะยอม
รหัสกลุ่มออมทรัพย์	510110011
ชื่อกลุ่มออมทรัพย์	สันตะยอม
ประธานกลุ่มออมทรัพย์	นายสุกิต พิงคะสัน
สถานที่ดำเนินการ	หมู่ที่ 1 ตำบลป่าสัก
เงินต้นสะสม (บาท)	420,000.00
เงินต้นสะสมพิเศษ (บาท)	-
รวมเงินต้นสะสม ปี 2550	420,000.00
รวมเงินต้นสะสม ปี 2549	-
สถานะ	เพิ่ม

รูปที่ ข.10 แสดงข้อมูลที่เกี่ยวข้องของกลุ่มมีเงินต้นจะสะสมเพิ่มขึ้น

3. กลุ่มมีสมาชิกเพิ่มขึ้น จะแสดงให้เห็นถึงจำนวนสมาชิกของกลุ่มออมทรัพย์ ข้อมูลที่แสดงเมื่อทำการคลิกที่จุดหมู่บ้านจะปรากฏ ดังรูปที่ ข.11

แสดงข้อมูล 2.3 กลุ่มมีสมาชิกเพิ่มขึ้น ประจำงบประมาณ 2550	
รหัสหมู่บ้าน	57090801
ชื่อหมู่บ้าน	ด้าย
รหัสกลุ่มออมทรัพย์	570908011
ชื่อกลุ่มออมทรัพย์	กลุ่มออมทรัพย์เพื่อการผลิตฯ
ประธานกลุ่มออมทรัพย์	นางสุรีย์ กิตติคุณกันทร
สถานที่ดำเนินการ	ที่ทำการกลุ่มออมทรัพย์ฯ
จำนวนสมาชิกเพศชาย (คน)	54
จำนวนสมาชิกเพศหญิง (คน)	146
รวมจำนวนสมาชิกทั้งหมด ปี 2550	200
รวมจำนวนสมาชิกทั้งหมด ปี 2549	0
สถานะ	เพิ่ม

รูปที่ ข.11 แสดงข้อมูลที่เกี่ยวข้องของกลุ่มมีจำนวนสมาชิกเพิ่มขึ้น

4. กลุ่มมีช่องทางการตลาดเพิ่มหรือจัดกิจกรรมบริการเพิ่มขึ้น จะแสดงให้เห็นถึงการมีช่องทางการตลาดหรือการจัดกิจกรรมให้บริการของกลุ่มออมทรัพย์ ข้อมูลที่แสดงเมื่อทำการคลิกที่จุดหมู่บ้านจะปรากฏ ดังรูปที่ ข.12

รหัสหมู่บ้าน	51011001
ชื่อหมู่บ้าน	สันตะยอม
รหัสกลุ่มออมทรัพย์	510110011
ชื่อกลุ่มออมทรัพย์	สันตะยอม
ประธานกลุ่มออมทรัพย์	นายอุทิศ พิงคะสิน
สถานที่ดำเนินการ	หมู่ที่ 1 ตำบลป่าสัก
การให้บริการสมาชิก (บาท)	300.00
การให้บริการกลุ่ม/องค์กรภายในชุมชน (บาท)	-
การให้บริการกลุ่ม/องค์กรภายนอกชุมชน (บาท)	-
รวมจำนวนเงินการให้บริการ (บาท) ปี 2550	300.00
รวมจำนวนเงินการให้บริการ (บาท) ปี 2549	-
รวมเงินทุนจัดกิจกรรมให้บริการ (บาท) ปี 2550	300.00
รวมเงินทุนจัดกิจกรรมให้บริการ (บาท) ปี 2549	-
สถานะ	เพิ่ม

รูปที่ ข.12 แสดงข้อมูลที่เกี่ยวข้องของกลุ่มมีช่องทางการตลาดเพิ่มหรือจัดกิจกรรมบริการเพิ่มขึ้น

5. กลุ่มมีการจัดกิจกรรมให้บริการ จะแสดงให้เห็นถึงการจัดกิจกรรมให้บริการของกลุ่มออมทรัพย์ ข้อมูลที่แสดงเมื่อทำการคลิกที่จุดหมู่บ้านจะปรากฏ ดังรูปที่ ข.13

รหัสหมู่บ้าน	50090602
ชื่อหมู่บ้าน	นันทาราม
รหัสกลุ่มออมทรัพย์	500906021
ชื่อกลุ่มออมทรัพย์	กลุ่มออมทรัพย์เพื่อการผลิตบ้านนันทาราม
ประธานกลุ่มออมทรัพย์	นายสมศักดิ์ ดวงวาด
สถานที่ดำเนินการ	ที่ทำการกลุ่ม
ศูนย์สาธิตการตลาด เงินทุน (บาท)	-
ร้านค้าชุมชน เงินทุน (บาท)	-
ปื้มน้ำมัน เงินทุน (บาท)	-
ผู้่งแดง เงินทุน (บาท)	-
โรงสีข้าว เงินทุน (บาท)	-
โรงงานผลิตน้ำตาลส้มเสลาด เงินทุน (บาท)	-
ลานตากผลผลิต เงินทุน (บาท)	-
กองทุนวัย เงินทุน (บาท)	-
ธนาคารข้าว เงินทุน (บาท)	-
กิจกรรมอื่น ๆ เงินทุน (บาท)	-
รวมจำนวนเงินที่ใช้ในการทำกิจกรรม ปี 2550	-
สถานะ	ไม่มี

รูปที่ ข.13 แสดงข้อมูลที่เกี่ยวข้องของกลุ่มมีการจัดกิจกรรมให้บริการ

1.1.3 เป้าหมายจังหวัด การยกระดับจาก 2 เป็น 3 แสดงให้เห็นถึงจังหวัดที่มีผลการประเมินจาก 2 ในปีที่ผ่านมา ได้รับการยกระดับเป็นระดับ 3 ในปีนี้ เมื่อคลิกเลือกจังหวัดบนแผนที่ที่จะแสดงข้อมูลที่เกี่ยวข้องดังรูปที่ ข.14

แสดงข้อมูล 3. จังหวัดที่มีการยกระดับจาก 2 เป็น 3 ประจำปีงบประมาณ 2550	
รหัสจังหวัด	50
ชื่อจังหวัด	เชียงใหม่
จำนวนกลุ่มระดับ 2 เดิม ปี 2549	
จำนวนกลุ่มระดับ 2 ยกระดับเป็น 3 ปี 2550	
เกณฑ์ผ่านปี 2550 ร้อยละ	20
ได้ร้อยละ	0
สถานะ	ไม่ผ่านเกณฑ์

รูปที่ ข.14 แสดงข้อมูลที่เกี่ยวข้องของจังหวัดที่มีการยกระดับจาก 2 เป็น 3

1.1.4 เป้าหมายจังหวัด มีเงินสัจจะเพิ่มขึ้น แสดงให้เห็นถึงจังหวัดที่มีเงินสัจจะเพิ่มมากขึ้น เมื่อคลิกเลือกจังหวัดบนแผนที่ที่จะแสดงข้อมูลที่เกี่ยวข้องดังรูปที่ ข.15

แสดงข้อมูล 4. จังหวัดมีกลุ่มที่มีเงินสัจจะเพิ่มมากขึ้น ประจำปีงบประมาณ 2550	
รหัสจังหวัด	50
ชื่อจังหวัด	เชียงใหม่
จำนวนกลุ่มออมทรัพย์ทั้งหมด (กลุ่ม)	752
จำนวนกลุ่มออมทรัพย์ที่มีเงินสัจจะเพิ่มขึ้น ปี 2550	704
เพิ่มขึ้นคิดเป็นร้อยละ	93
เกณฑ์ผ่านปี 2550 ร้อยละ	30
สถานะ	ผ่านเกณฑ์

รูปที่ ข.15 แสดงข้อมูลที่เกี่ยวข้องของจังหวัดที่มีเงินสัจจะเพิ่มมากขึ้น

1.1.5 เป้าหมายจังหวัด มีสมาชิกเพิ่มขึ้น แสดงให้เห็นถึงจังหวัดที่มีจำนวนสมาชิกเพิ่มขึ้น เมื่อคลิกเลือกจังหวัดบนแผนที่ที่จะแสดงข้อมูลที่เกี่ยวข้องดังรูปที่ ข.16

รหัสจังหวัด	50
ชื่อจังหวัด	เชียงใหม่
จำนวนกลุ่มออมทรัพย์ทั้งหมด (กลุ่ม)	752
จำนวนกลุ่มออมทรัพย์ที่มีสมาชิกเพิ่มขึ้น ปี 2550	702
เพิ่มขึ้นคิดเป็นร้อยละ	93
เกณฑ์ผ่านปี 2550 ร้อยละ	30
สถานะ	ผ่านเกณฑ์

รูปที่ ข.16 แสดงข้อมูลที่เกี่ยวข้องของจังหวัดที่มีจำนวนสมาชิกเพิ่มขึ้น

1.1.6 เป้าหมายจังหวัด กลุ่มระดับ 3 มีกิจกรรมทางธุรกิจ แสดงให้เห็นถึงจังหวัดที่มีจำนวนกิจกรรมทางธุรกิจ เมื่อคลิกเลือกจังหวัดบนแผนที่จะแสดงข้อมูลที่เกี่ยวข้องดังรูปที่ ข.17

รหัสจังหวัด	58
ชื่อจังหวัด	แม่ฮ่องสอน
จำนวนกลุ่มทั้งหมด	130
จำนวนกลุ่มระดับ 3 ทั้งหมด	1
จำนวนกลุ่มระดับ 3 ที่มีกิจกรรมทางธุรกิจ ปี 2550	1
เพิ่มขึ้นคิดเป็นร้อยละ	100
เกณฑ์ผ่านปี 2550 ร้อยละ	50
สถานะ	ผ่านเกณฑ์

รูปที่ ข.17 แสดงข้อมูลที่เกี่ยวข้องของจังหวัดที่มีกิจกรรมทางธุรกิจ

1.1.7 พิจารณาทั่วไป อำเภอที่มีกลุ่มออมทรัพย์ครบทุกหมู่บ้าน เมื่อคลิกเลือกอำเภอบนแผนที่จะแสดงข้อมูลที่เกี่ยวข้องดังรูปที่ ข.18

รหัสอำเภอ	5008
ชื่ออำเภอ	สะเมิง
จังหวัด	เชียงใหม่
จำนวนหมู่บ้านทั้งหมด	45
จำนวนหมู่บ้านที่มีกลุ่มออมทรัพย์	13
สถานะ	ไม่ครบ

รูปที่ ข.18 แสดงข้อมูลที่เกี่ยวข้องของอำเภอที่มีกลุ่มออมทรัพย์ครบทุกหมู่บ้าน

1.1.8 พิจารณาทั่วไป อำเภอที่มีกลุ่มออมทรัพย์ครบทุกตำบล เมื่อคลิกเลือกอำเภอบนแผนที่จะแสดงข้อมูลที่เกี่ยวข้องดังรูปที่ ข.19

แสดงข้อมูล 8. อำเภอที่มีกลุ่มออมทรัพย์ครบทุกตำบล ประจำปีงบประมาณ 2550	
รหัสอำเภอ	5016
ชื่ออำเภอ	สลด
สังกัดจังหวัด	เชียงใหม่
จำนวนตำบลทั้งหมด	6
จำนวนตำบลที่มีกลุ่มออมทรัพย์	6
สถานะ	ครบ

รูปที่ ข.19 แสดงข้อมูลที่เกี่ยวข้องของอำเภอที่มีกลุ่มออมทรัพย์ครบทุกตำบล

1.1.9 พิจารณาทั่วไป ตำบลที่มีกลุ่มออมทรัพย์ครบทุกหมู่บ้าน เมื่อคลิกเลือกตำบลบนแผนที่จะแสดงข้อมูลที่เกี่ยวข้องดังรูปที่ ข.20

แสดงข้อมูล 9. ตำบลที่มีกลุ่มออมทรัพย์ครบทุกหมู่บ้าน ประจำปีงบประมาณ 2550	
รหัสตำบล	580502
ชื่อตำบล	แม่ลาหลวง
อำเภอ	แม่ลาน้อย
จังหวัด	แม่ฮ่องสอน
จำนวนหมู่บ้านในตำบลทั้งหมด	9
จำนวนหมู่บ้านในตำบลทั้งหมดที่มีกลุ่ม	9
สถานะ	ครบ

รูปที่ ข.20 แสดงข้อมูลที่เกี่ยวข้องของตำบลที่มีกลุ่มออมทรัพย์ครบทุกหมู่บ้าน

1.1.10 พิจารณาทั่วไป ตำบลที่ไม่มีกลุ่มออมทรัพย์ เมื่อคลิกเลือกตำบลบนแผนที่จะแสดงข้อมูลที่เกี่ยวข้องดังรูปที่ ข.21

รหัสตำบล	500305
ชื่อตำบล	แม่นาจร
อำเภอ	แม่แจ่ม
จังหวัด	เชียงใหม่
จำนวนหมู่บ้านในตำบลทั้งหมด	20
จำนวนหมู่บ้านในตำบลทั้งหมดที่มีกลุ่ม	5
สถานะ	มีกลุ่มออมทรัพย์

รูปที่ ข.21 แสดงข้อมูลที่เกี่ยวข้องของตำบลที่ไม่มีกลุ่มออมทรัพย์

1.1.11 พิจารณาทั่วไป หมู่บ้านที่มีกลุ่มออมทรัพย์มากกว่า 1 กลุ่ม เมื่อคลิกเลือกหมู่บ้านบนแผนที่จะแสดงข้อมูลที่เกี่ยวข้องดังรูปที่ ข.22

รหัสหมู่บ้าน	51011001
ชื่อหมู่บ้าน	สันตะยอม
ตำบล	ป่าสัก
อำเภอ	เมืองสาขุน
จังหวัด	ลำพูน
จำนวนกลุ่มออมทรัพย์ในหมู่บ้าน	1
สถานะ	กลุ่มออมทรัพย์เท่ากับ 1 กลุ่ม

รูปที่ ข.22 แสดงข้อมูลที่เกี่ยวข้องของหมู่บ้านที่มีกลุ่มออมทรัพย์มากกว่า 1 กลุ่ม

1.1.12 พิจารณาทั่วไป กลุ่มมีเงินสัจจะเกิน 1 ล้าน เมื่อคลิกเลือกหมู่บ้านบนแผนที่จะแสดงข้อมูลที่เกี่ยวข้องดังรูปที่ ข.23

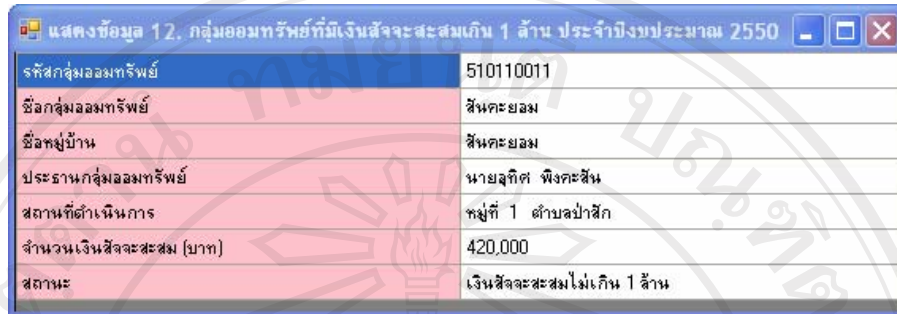

แสดงข้อมูล 12. กลุ่มออมทรัพย์ที่มีเงินสัจจะสะสมเกิน 1 ล้าน ประจำปีงบประมาณ 2550	
รหัสกลุ่มออมทรัพย์	510110011
ชื่อกลุ่มออมทรัพย์	สันตะยอม
ชื่อหมู่บ้าน	สันตะยอม
ประธานกลุ่มออมทรัพย์	นายสุทิศ พิงคะสิน
สถานที่ดำเนินการ	หมู่ที่ 1 ตำบลป่าสัก
จำนวนเงินสัจจะสะสม (บาท)	420,000
สถานะ	เงินสัจจะสะสมไม่เกิน 1 ล้าน

รูปที่ ข.23 แสดงข้อมูลที่เกี่ยวข้องของกลุ่มออมทรัพย์ที่มีเงินสัจจะเกิน 1 ล้าน

1.1.13 พิจารณาทั่วไป กลุ่มที่ตั้งเกิน 10 ปี เมื่อคลิกเลือกหมู่บ้านบนแผนที่จะแสดงข้อมูลที่เกี่ยวข้องดังรูปที่ ข.24

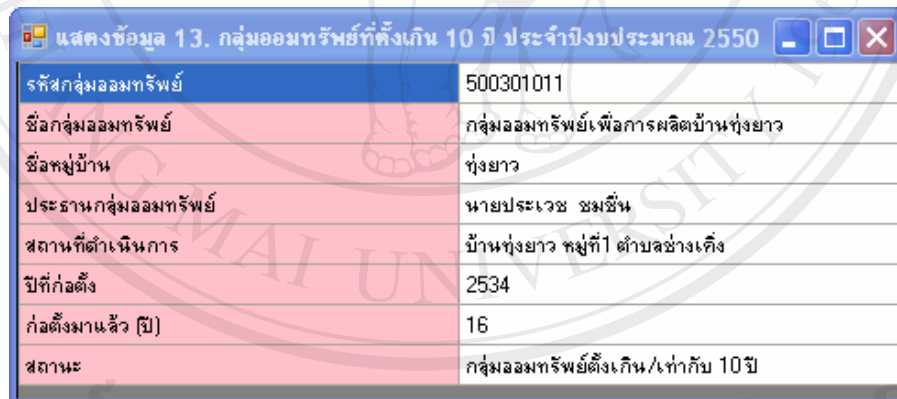

แสดงข้อมูล 13. กลุ่มออมทรัพย์ที่ตั้งเกิน 10 ปี ประจำปีงบประมาณ 2550	
รหัสกลุ่มออมทรัพย์	500301011
ชื่อกลุ่มออมทรัพย์	กลุ่มออมทรัพย์เพื่อการผลิตบ้านทุ่งยาว
ชื่อหมู่บ้าน	ทุ่งยาว
ประธานกลุ่มออมทรัพย์	นายประเวช ชมชื่น
สถานที่ดำเนินการ	บ้านทุ่งยาว หมู่ที่ 1 ตำบลช่างเคิ่ง
ปีที่ก่อตั้ง	2534
ก่อตั้งมาแล้ว (ปี)	16
สถานะ	กลุ่มออมทรัพย์ตั้งเกิน/เท่ากับ 10 ปี

รูปที่ ข.24 แสดงข้อมูลที่เกี่ยวข้องของกลุ่มที่ตั้งเกิน 10 ปี

1.1.14 พิจารณาทั่วไป กลุ่มมีสมาชิกครบทุกครัวเรือน เมื่อคลิกเลือกหมู่บ้านบนแผนที่จะแสดงข้อมูลที่เกี่ยวข้องดังรูปที่ ข.25

รหัสกลุ่มออมทรัพย์	570905051
ชื่อกลุ่มออมทรัพย์	กลุ่มออมทรัพย์เพื่อการผลิตฯ
ชื่อหมู่บ้าน	สันธาตุ
ประธานกลุ่มออมทรัพย์	นายอุดร ฉิมสุข
สถานที่ดำเนินการ	บ้านประธาน
จำนวนครัวเรือนในหมู่บ้านทั้งหมด	199
จำนวนครัวเรือนที่เป็นสมาชิกกลุ่มออมทรัพย์	171
สถานะ	มีสมาชิกไม่ครบทุกครัวเรือนในหมู่บ้าน

รูปที่ ข.25 แสดงข้อมูลที่เกี่ยวข้องของกลุ่มมีสมาชิกครบทุกครัวเรือน

1.1.15 กลุ่มออมทรัพย์มีศักยภาพ จะแสดงให้เห็นกลุ่มออมทรัพย์ที่มีศักยภาพในการส่งเสริมให้เป็นสถาบันการเงินชุมชน เมื่อคลิกเลือกหมู่บ้านบนแผนที่จะแสดงข้อมูลที่เกี่ยวข้องดังรูปที่ ข.26

รหัสกลุ่มออมทรัพย์	570504031
ชื่อกลุ่มออมทรัพย์	บ้านไร่ร้อย
จำนวนครัวเรือนที่เป็นสมาชิกกลุ่ม	184
จำนวนครัวเรือนทั้งหมด	184
จำนวนเงินสะสมสะสมทั้งสิ้น	2,615,000.00
จำนวนเงินทุนกิจกรรมการให้บริการ	150,000.00
อายุกลุ่มออมทรัพย์เพื่อการผลิต	23
ระดับ	3
หมู่บ้าน	ไร่ร้อย
ตำบล	สันติสุข
อำเภอ	พาน
จังหวัด	เชียงราย
สถานะ	มีศักยภาพ

รูปที่ ข.26 แสดงข้อมูลที่เกี่ยวข้องของกลุ่มออมทรัพย์ที่มีศักยภาพ

1.1.16 แสดงรายงานเปรียบเทียบตามปีงบประมาณ สามารถเลือกปีงบประมาณที่ต้องการได้จากเมนูรายงานเปรียบเทียบตามปีงบประมาณสามารถแบ่งระดับได้ 5 ระดับ

1. ระดับเขต แบ่งรายงานได้ดังนี้

1.1 ความสามารถในการเข้าถึงแหล่งทุน เมื่อเลือกเมนูนี้จะแสดงรายงาน

ความสามารถในการเข้าถึงแหล่งทุนเปรียบเทียบรายปีดังรูปที่ ข.27

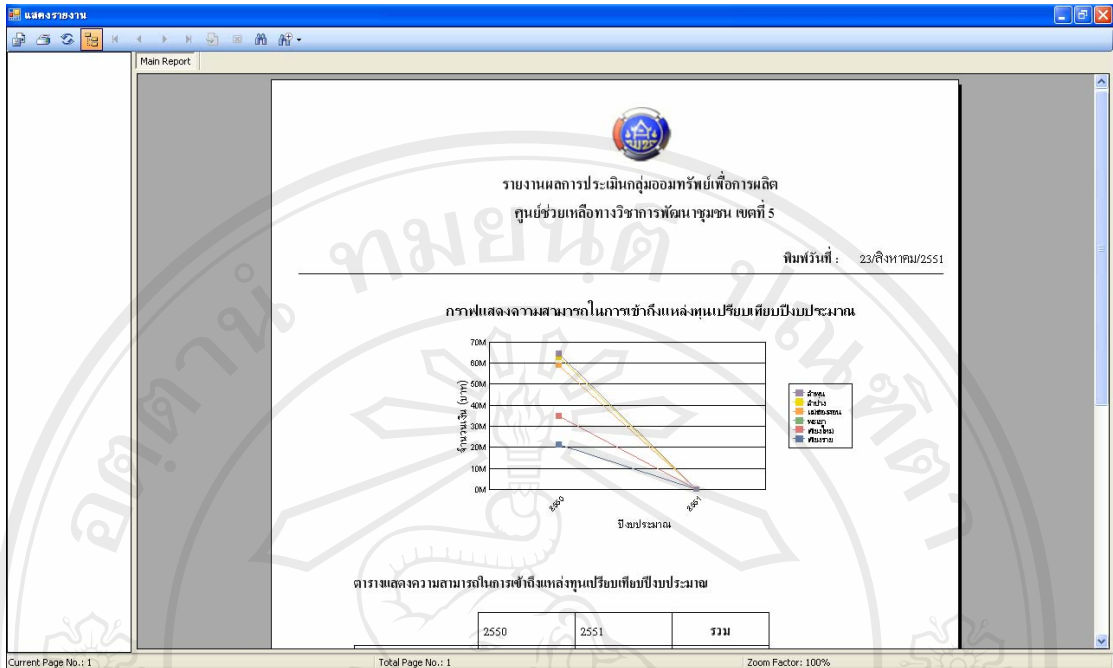

รูปที่ ข.27 แสดงรายงานความสามารถในการเข้าถึงแหล่งทุนเปรียบเทียบรายปี

1.2 จำนวนเงินตั้งจะสะสม เมื่อเลือกเมนูนี้จะแสดงรายงานจำนวนเงินตั้งจะสะสมเปรียบเทียบรายปีดังรูปที่ ข.28

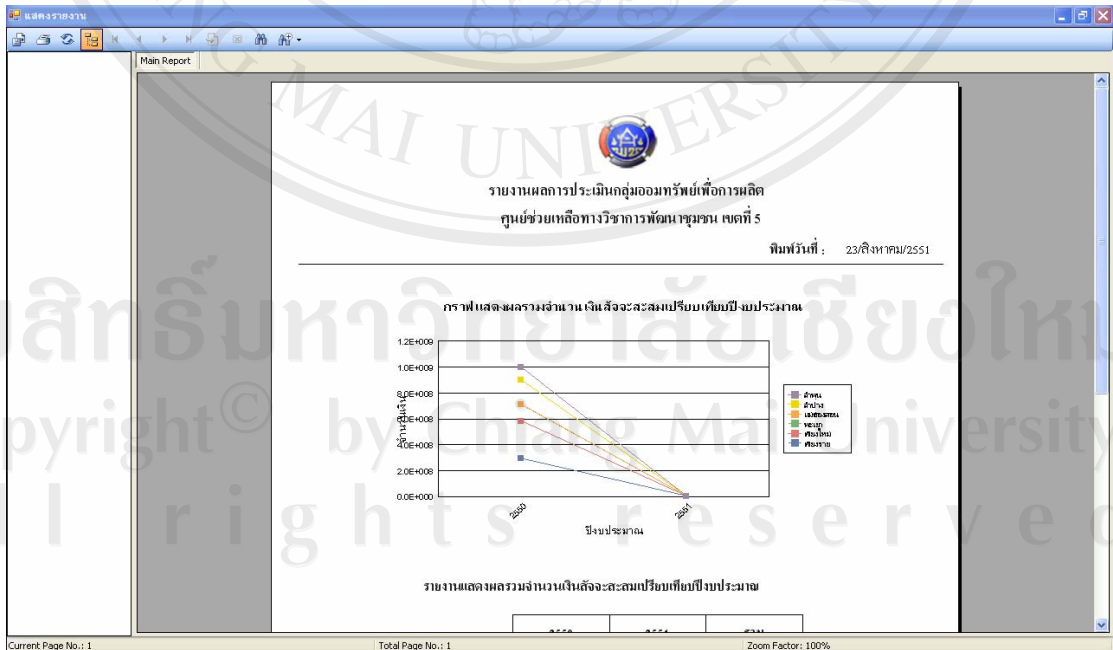

รูปที่ ข.28 แสดงรายงานจำนวนเงินตั้งจะสะสมเปรียบเทียบรายปี

1.3 จำนวนสมาชิก เมื่อเลือกเมนูนี้จะแสดงรายงานจำนวนสมาชิกเปรียบเทียบรายปีดังรูปที่ ข.29

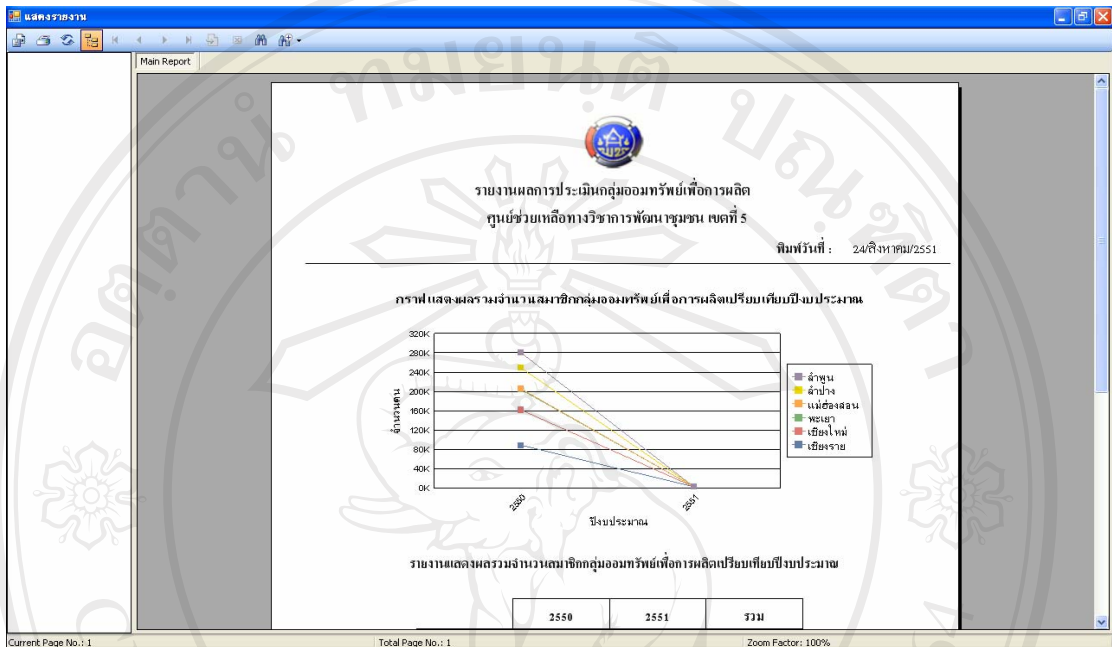

รูปที่ ข.29 แสดงรายงานจำนวนสมาชิกเปรียบเทียบรายปี

1.4 การมีช่องทางการตลาด เมื่อเลือกเมนูนี้จะแสดงรายงานการมีช่องทางการตลาดเปรียบเทียบรายปีดังรูปที่ ข.30

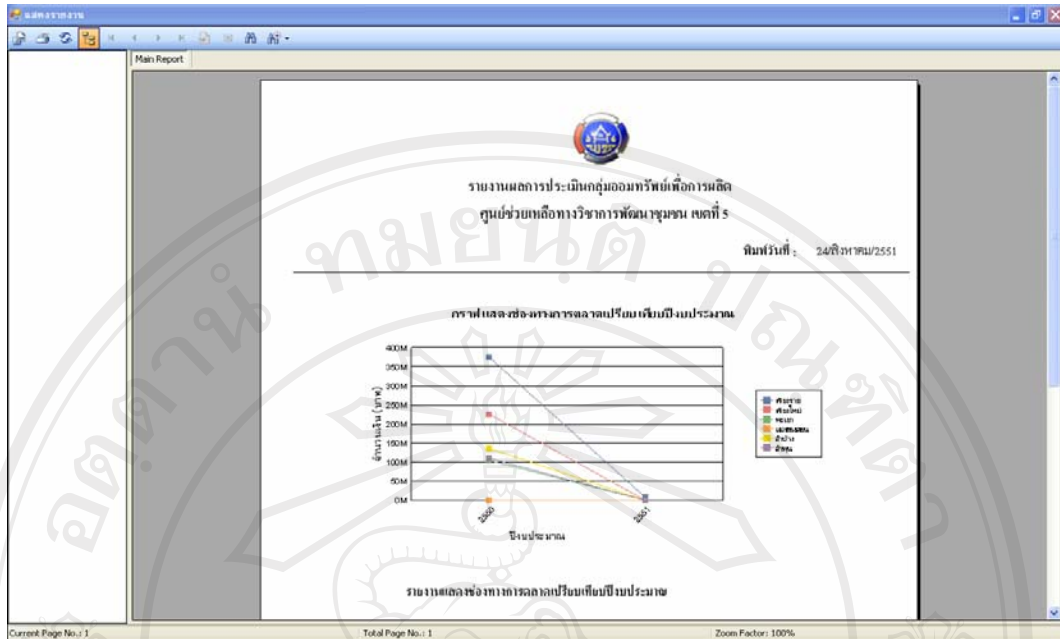

รูปที่ ข.30 แสดงรายงานความรายงานการมีช่องทางการตลาดเปรียบเทียบรายปี

1.5 การจัดกิจกรรมให้บริการ เมื่อเลือกเมนูนี้จะแสดงรายงานการมีช่องทางการตลาดเปรียบเทียบรายปีดังรูปที่ ข.31

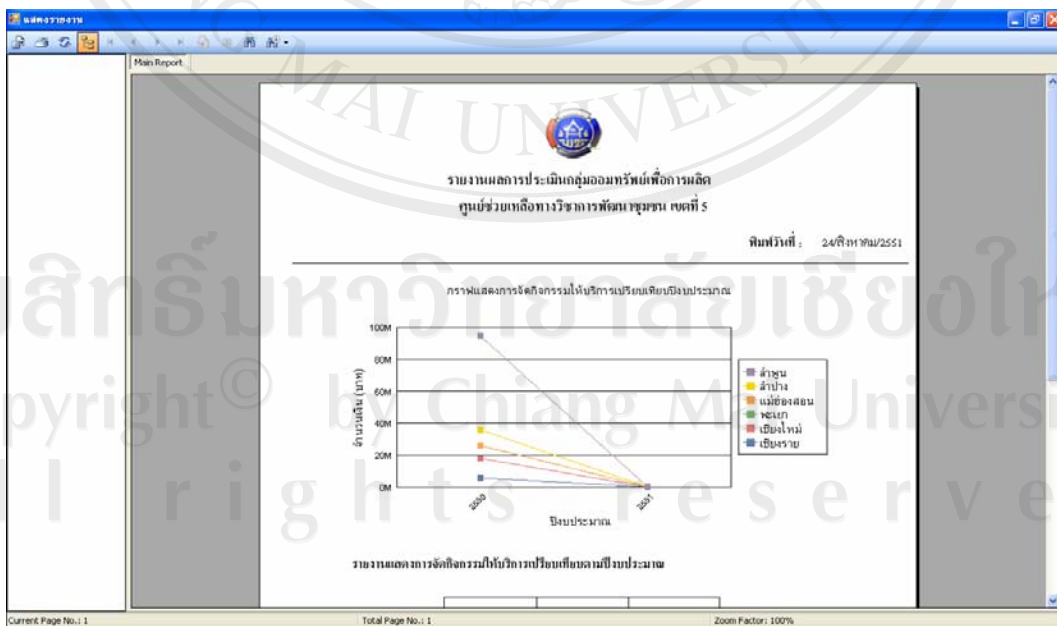

รูปที่ ข.31 แสดงรายงานความรายงานการมีช่องทางการตลาดเปรียบเทียบรายปี

2. ระดับจังหวัด

2.1 ความสามารถในการเข้าถึงแหล่งทุน เมื่อเลือกเมนูนี้จะแสดงรายงานความสามารถในการเข้าถึงแหล่งทุนเปรียบเทียบรายปี โดยสามารถดูอำเภอที่อยู่ในแต่ละจังหวัดได้ดังรูปที่ ข.32

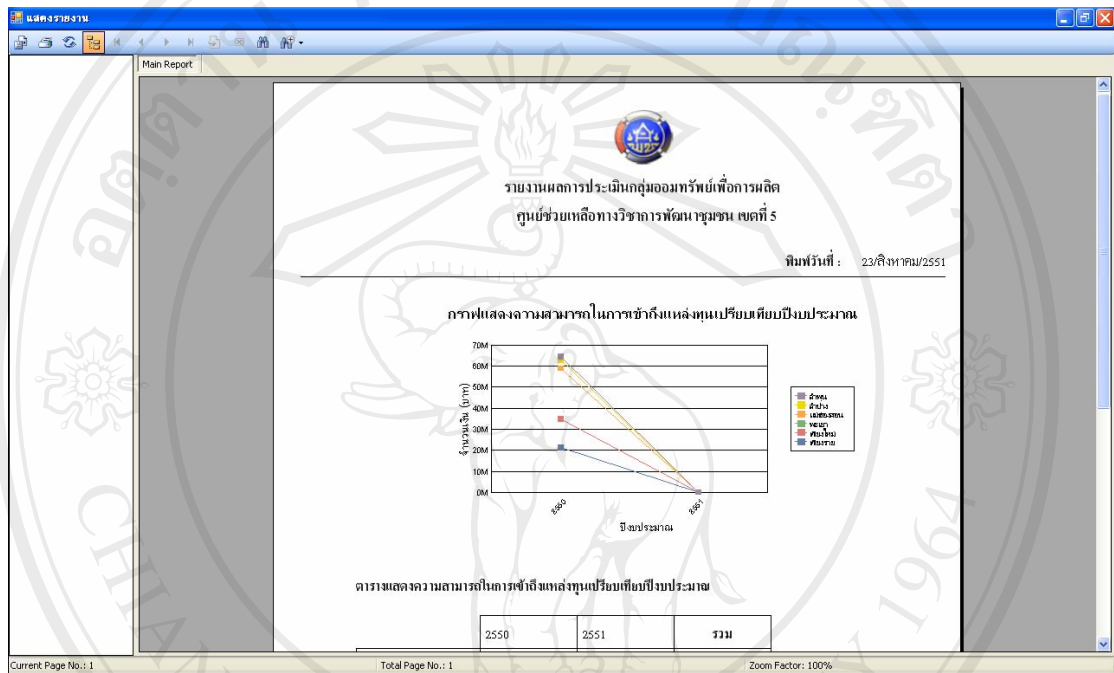

รูปที่ ข.32 แสดงรายงานความสามารถในการเข้าถึงแหล่งทุนเปรียบเทียบรายปี ของระดับจังหวัด

2.2 จำนวนเงินที่จะสะสม เมื่อเลือกเมนูนี้จะแสดงรายงานเงินที่จะสะสมเปรียบเทียบรายปี โดยสามารถดูอำเภอที่อยู่ในแต่ละจังหวัดได้ดังรูปที่ ข.33

2.4 การมีช่องทางการตลาด เมื่อเลือกเมนูนี้จะแสดงรายงานการมีช่องทางการตลาดเปรียบเทียบรายปี โดยสามารถดูอำเภอที่อยู่ในแต่ละจังหวัดได้ดังรูปที่ ข.35

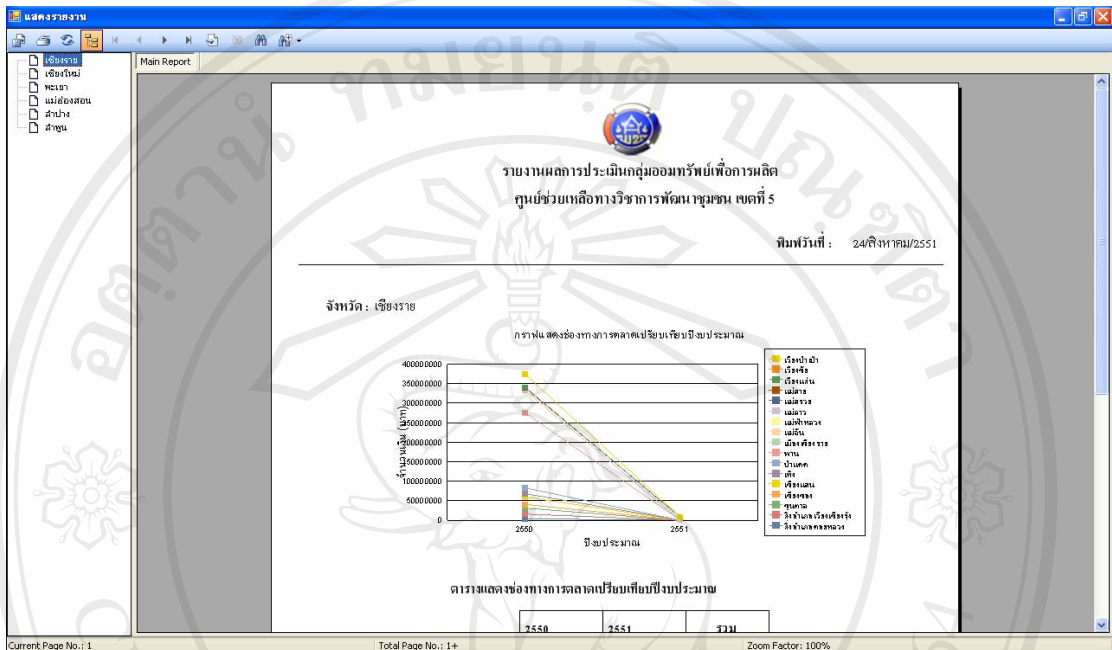

รูปที่ ข.35 แสดงรายงานการมีช่องทางการตลาดเปรียบเทียบรายปี ของระดับจังหวัด

2.5 การจัดกิจกรรมให้บริการ เมื่อเลือกเมนูนี้จะแสดงรายงานการมีช่องทางการตลาดเปรียบเทียบรายปี โดยสามารถดูอำเภอที่อยู่ในแต่ละจังหวัดได้ดังรูปที่ ข.36

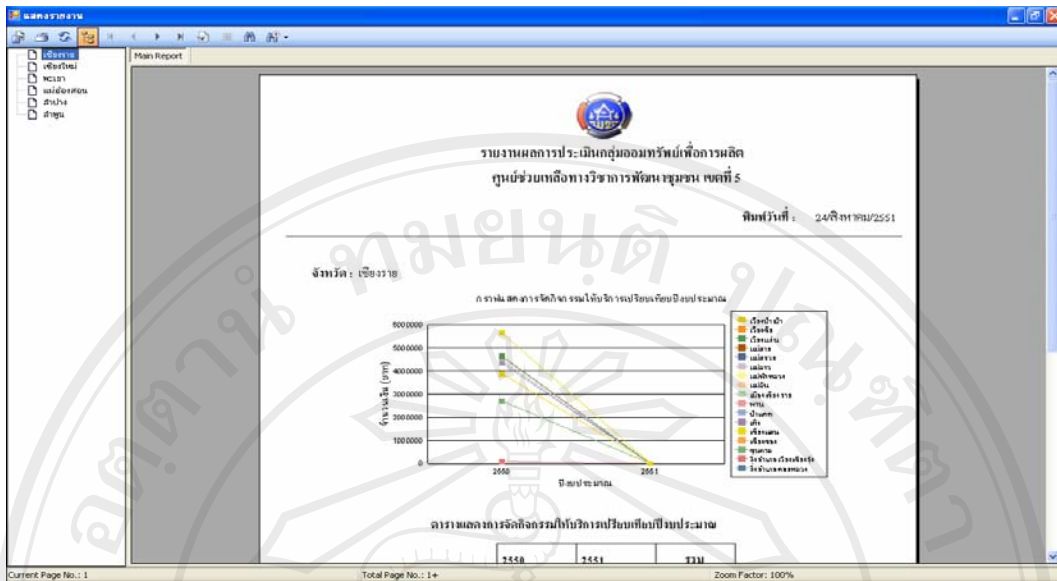

รูปที่ ข.36 แสดงรายงาน การจัดกิจกรรมให้บริการเปรียบเทียบรายปี ของระดับจังหวัด

3. ระดับอำเภอ

3.1 ความสามารถในการเข้าถึงแหล่งทุน เมื่อเลือกเมนูนี้จะแสดงรายงานความสามารถในการเข้าถึงแหล่งทุนเปรียบเทียบรายปี โดยสามารถดูค่าابلที่อยู่ในแต่ละอำเภอได้ดังรูปที่ ข.37

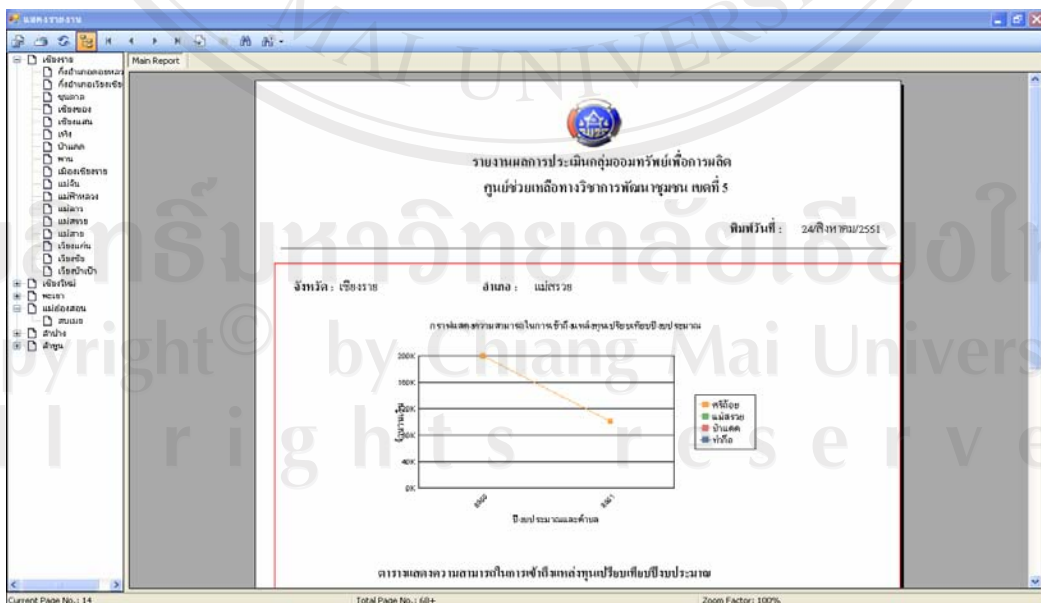

รูปที่ ข.37 แสดงรายงานความสามารถในการเข้าถึงแหล่งทุนเปรียบเทียบรายปี ของระดับอำเภอ

3.2 จำนวนเงินสัจจะสะสม เมื่อเลือกเมนูนี้จะแสดงรายงานจำนวนเงินสัจจะสะสม เปรียบเทียบรายปี โดยสามารถดูค่าบลที่อยู่ในแต่ละอำเภอได้ดังรูปที่ ข.38

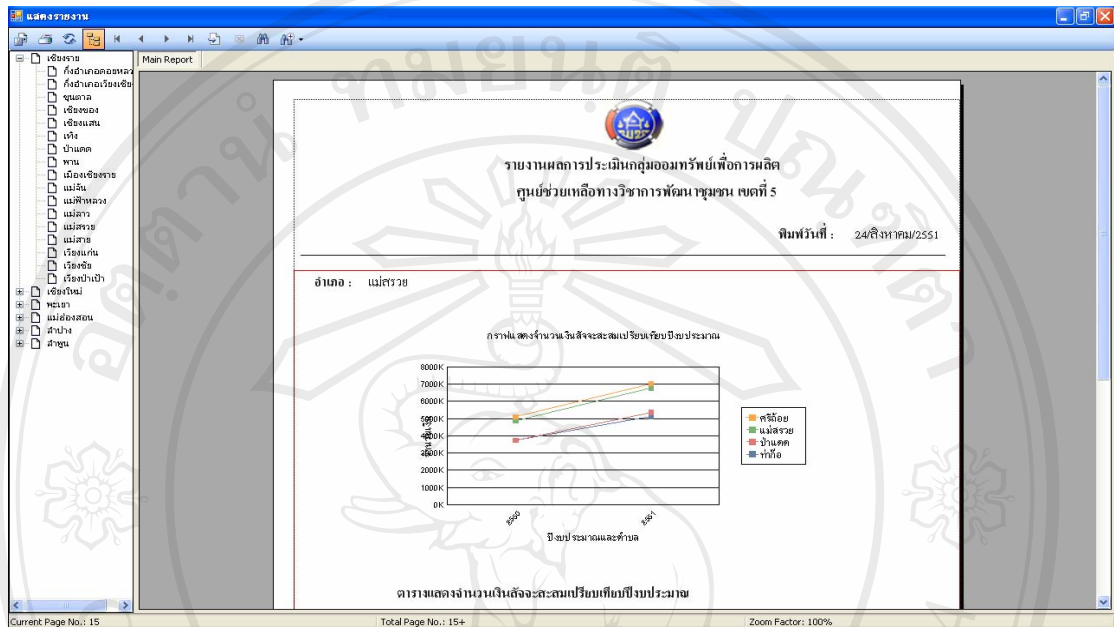

รูปที่ ข.38 แสดงรายงานจำนวนเงินสัจจะสะสมเปรียบเทียบรายปี ของระดับอำเภอ

3.3 จำนวนสมาชิก เมื่อเลือกเมนูนี้จะแสดงรายงานจำนวนสมาชิก เปรียบเทียบรายปี โดยสามารถดูค่าบลที่อยู่ในแต่ละอำเภอได้ดังรูปที่ ข.39

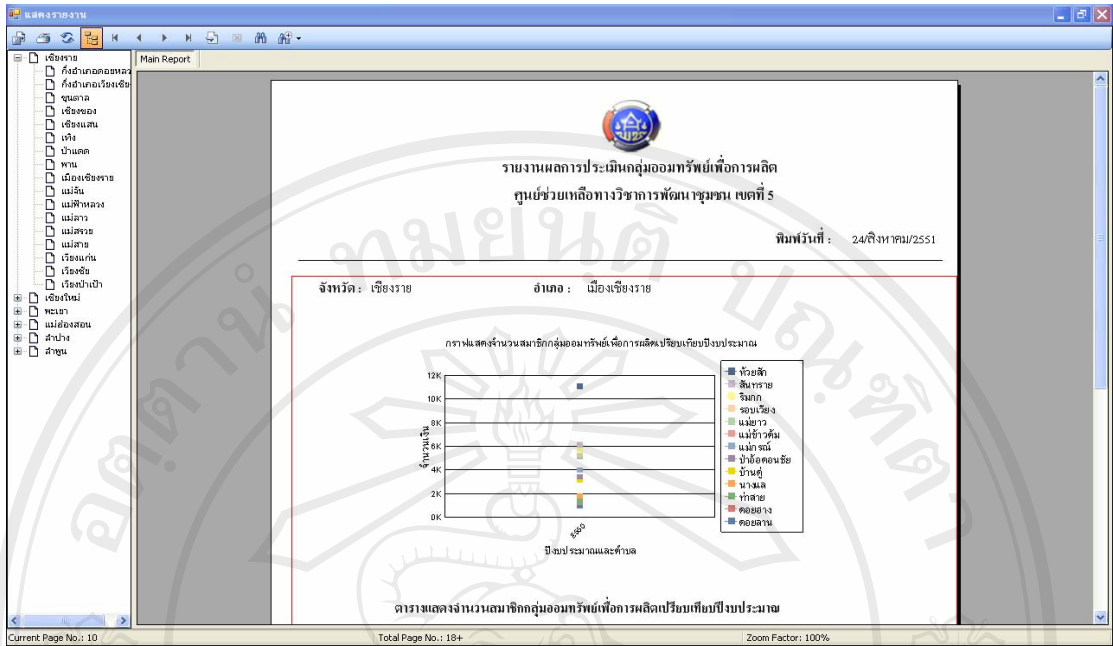

รูปที่ ข.39 แสดงรายงานจำนวนสมาชิกเปรียบเทียบรายปี ของระดับอำเภอ
3.4 การมีช่องทางการตลาด เมื่อเลือกเมนูนี้จะแสดงรายงาน การมีช่องทาง
การตลาดเปรียบเทียบรายปี โดยสามารถดูค่าบลที่อยู่ในแต่ละอำเภอได้ดังรูปที่ ข.40

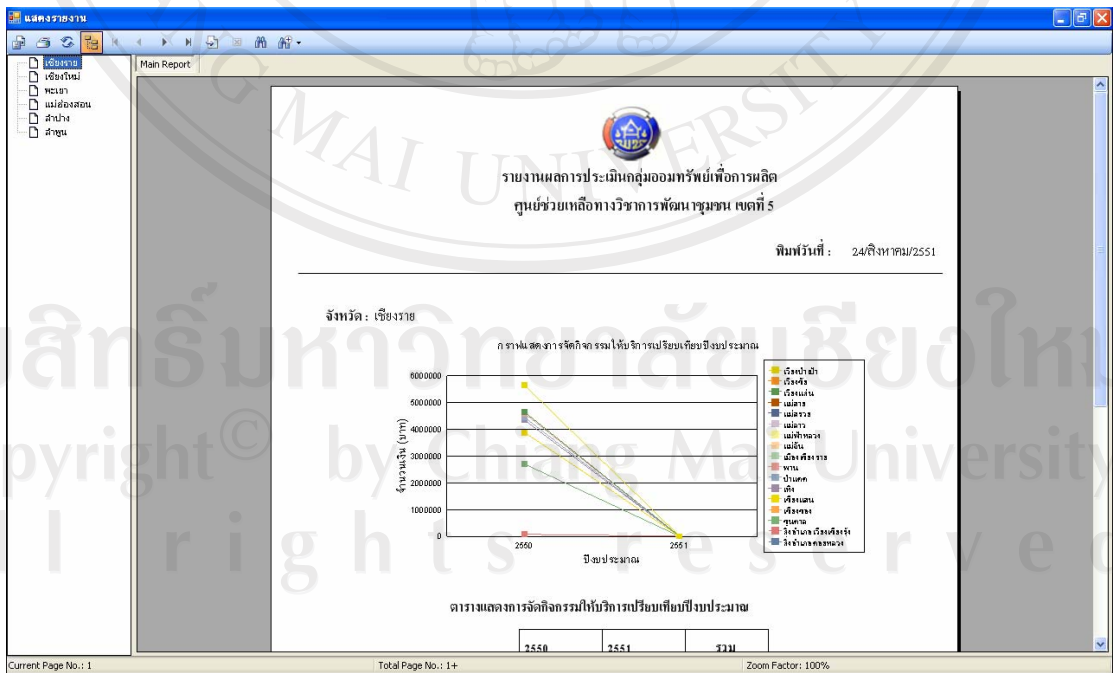

รูปที่ ข.40 แสดงรายงานการมีช่องทางทางการตลาดเปรียบเทียบรายปี ของระดับอำเภอ

3.5 การจัดกิจกรรมให้บริการ เมื่อเลือกเมนูนี้จะแสดงรายงาน การจัดกิจกรรม ให้บริการเปรียบเทียบรายปี โดยสามารถดูค่าบิลที่อยู่ในแต่ละอำเภอได้ดังรูปที่ ข.41

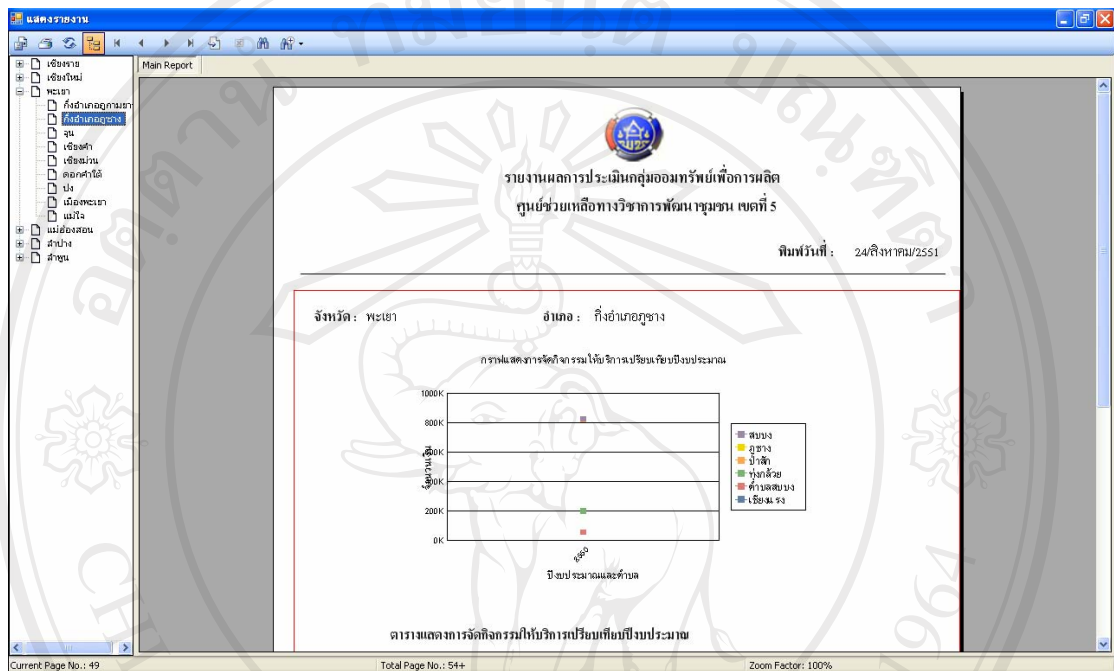

รูปที่ ข.41 แสดงรายงานการจัดกิจกรรมให้บริการเปรียบเทียบรายปี ของระดับอำเภอ

4. ระดับตำบล

4.1 ความสามารถในการเข้าถึงแหล่งทุน เมื่อเลือกเมนูนี้จะแสดงรายงาน ความสามารถในการเข้าถึงแหล่งทุนเปรียบเทียบรายปี โดยสามารถดูหมู่บ้านที่อยู่ในแต่ละตำบลได้ ดังรูปที่ ข.42

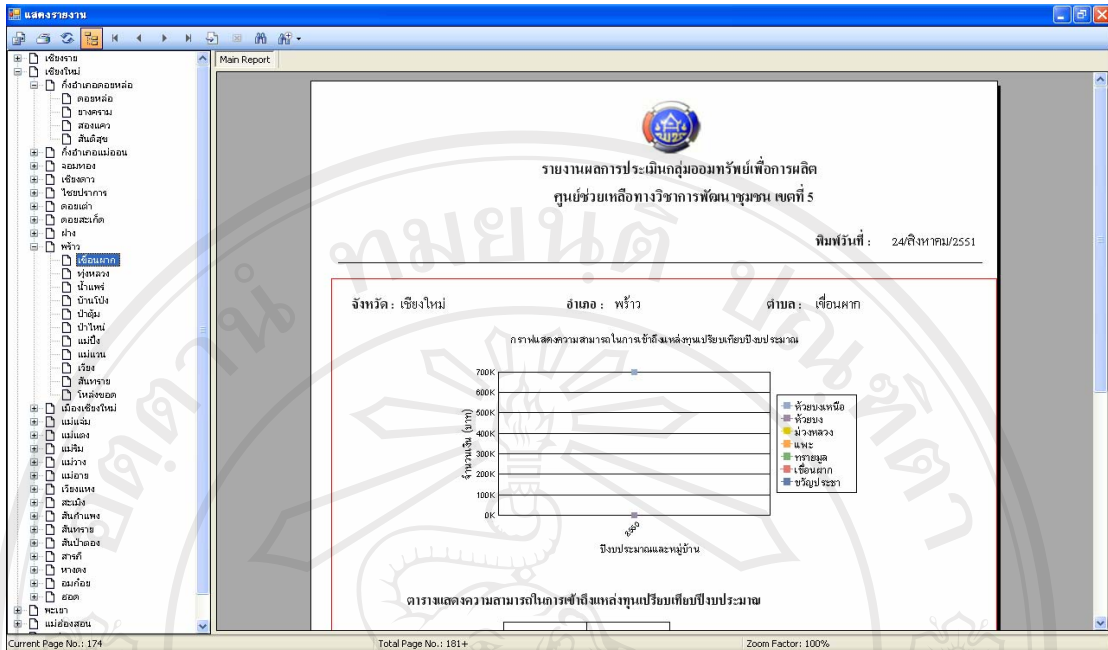

รูปที่ ข.42 แสดงรายงานความสามารถในการเข้าถึงแหล่งทุนเปรียบเทียบรายปี ของระดับตำบล

4.2 จำนวนเงินตั้งจะสะสม เมื่อเลือกเมนูนี้จะแสดงรายงาน จำนวนเงินตั้งจะสะสมเปรียบเทียบรายปี โดยสามารถดูหมู่บ้านที่อยู่ในแต่ละตำบลได้ดังรูปที่ ข.43

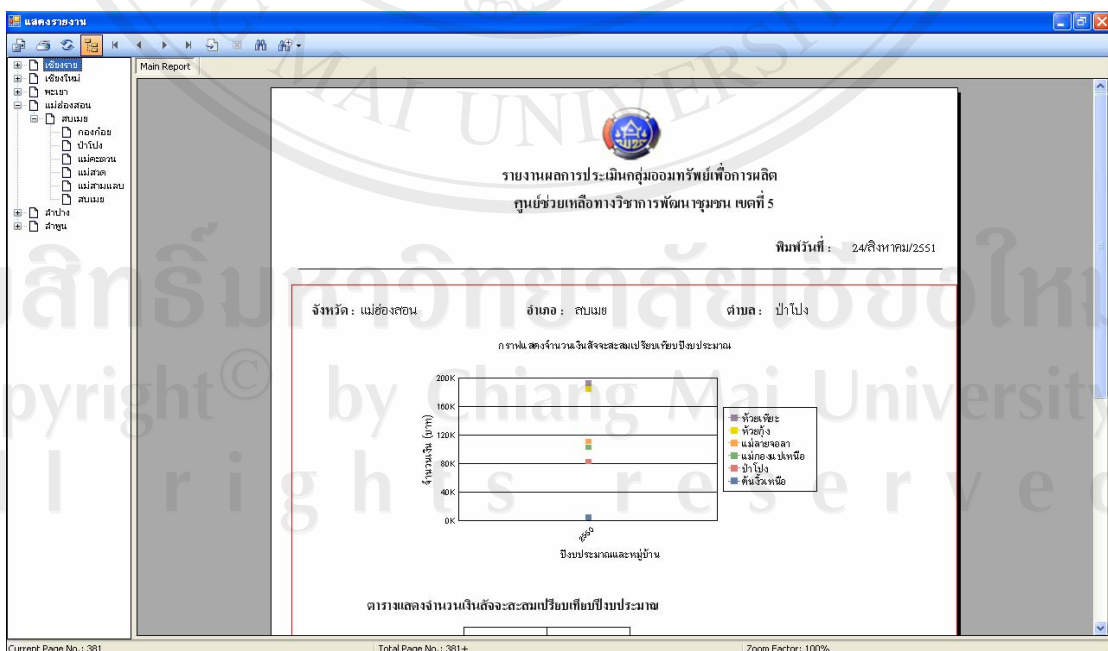

รูปที่ ข.43 แสดงรายงานจำนวนเงินตั้งจะสะสมเปรียบเทียบรายปี ของระดับตำบล

4.3 จำนวนสมาชิก เมื่อเลือกเมนูนี้จะแสดงรายงาน จำนวนเงินสัจจะสะสม
เปรียบเทียบรายปี โดยสามารถดูหมู่บ้านที่อยู่ในแต่ละตำบลได้ดังรูปที่ ข.44

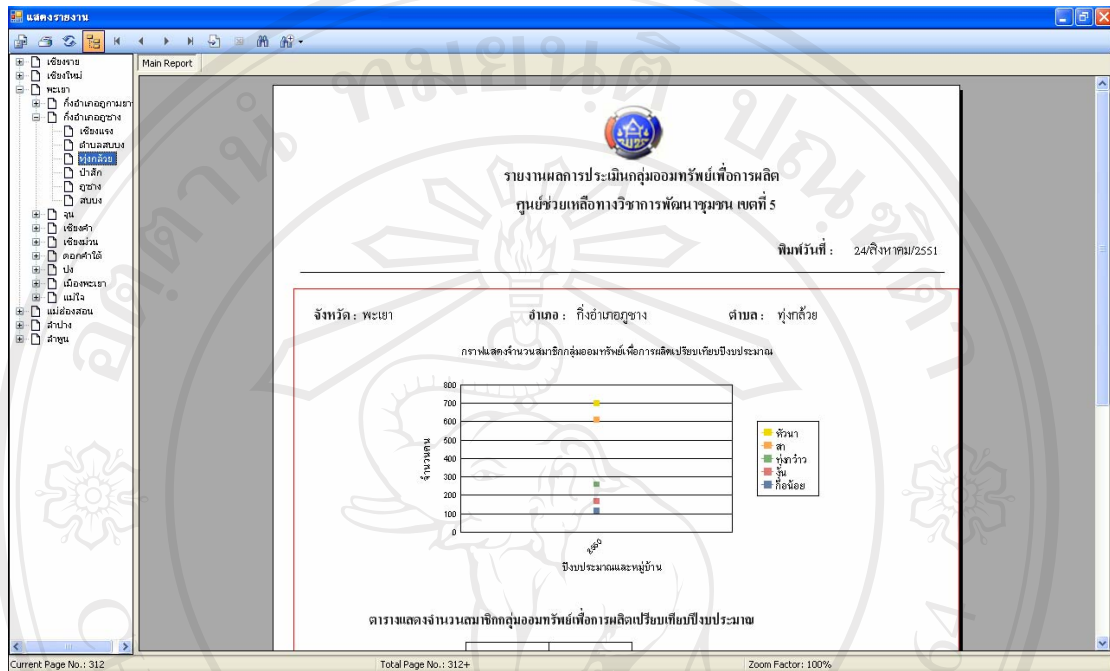

รูปที่ ข.44 แสดงรายงานจำนวนสมาชิกเปรียบเทียบรายปี ของระดับตำบล

4.4 การมีช่องทางการตลาด เมื่อเลือกเมนูนี้จะแสดงรายงาน การมีช่องทางการตลาดเปรียบเทียบรายปี โดยสามารถดูหมู่บ้านที่อยู่ในแต่ละตำบลได้ดังรูปที่ ข.45



รูปที่ ข.45 แสดงรายงานการมีช่องทางการตลาดเปรียบเทียบรายปี ของระดับตำบล

4.5 การจัดกิจกรรมให้บริการ เมื่อเลือกเมนูนี้จะแสดงรายงานการจัดกิจกรรมให้บริการเปรียบเทียบรายปี โดยสามารถดูหมู่บ้านที่อยู่ในแต่ละตำบลได้ดังรูปที่ ข.46

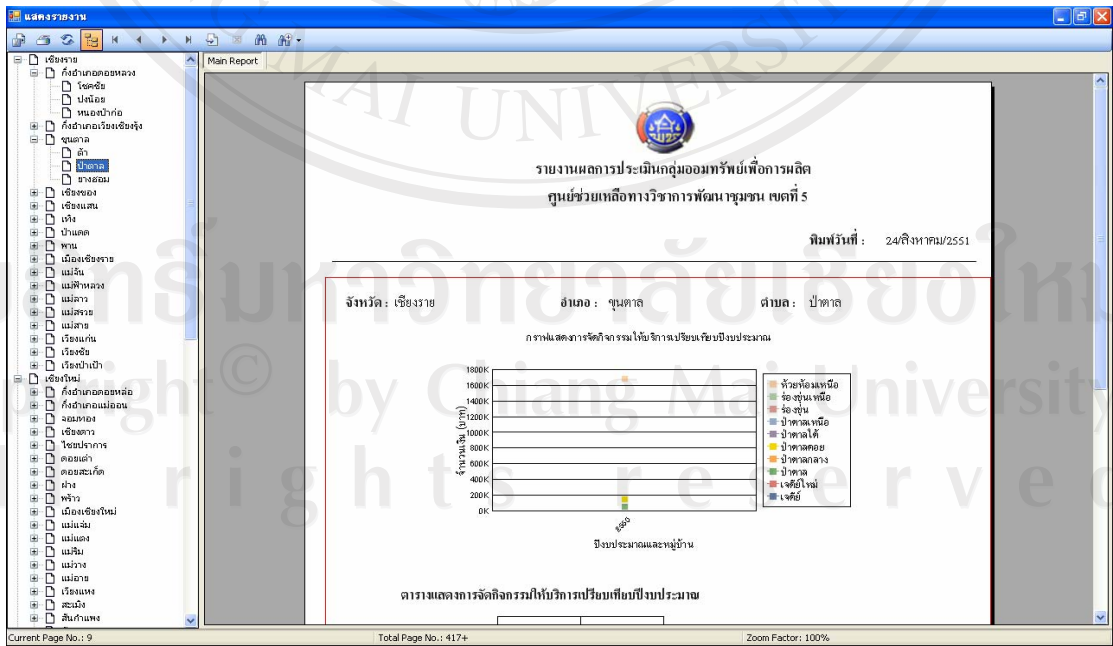

รูปที่ ข.46 แสดงรายงานการจัดกิจกรรมให้บริการเปรียบเทียบรายปี ของระดับตำบล

5. ระดับหมู่บ้าน

5.1 ความสามารถในการเข้าถึงแหล่งทุน เมื่อเลือกเมนูนี้จะแสดงรายงานความสามารถในการเข้าถึงแหล่งทุนเปรียบเทียบรายปี โดยสามารถดูกลุ่มออมทรัพย์ที่อยู่ในแต่ละหมู่บ้านได้ ดังรูปที่ ข.47

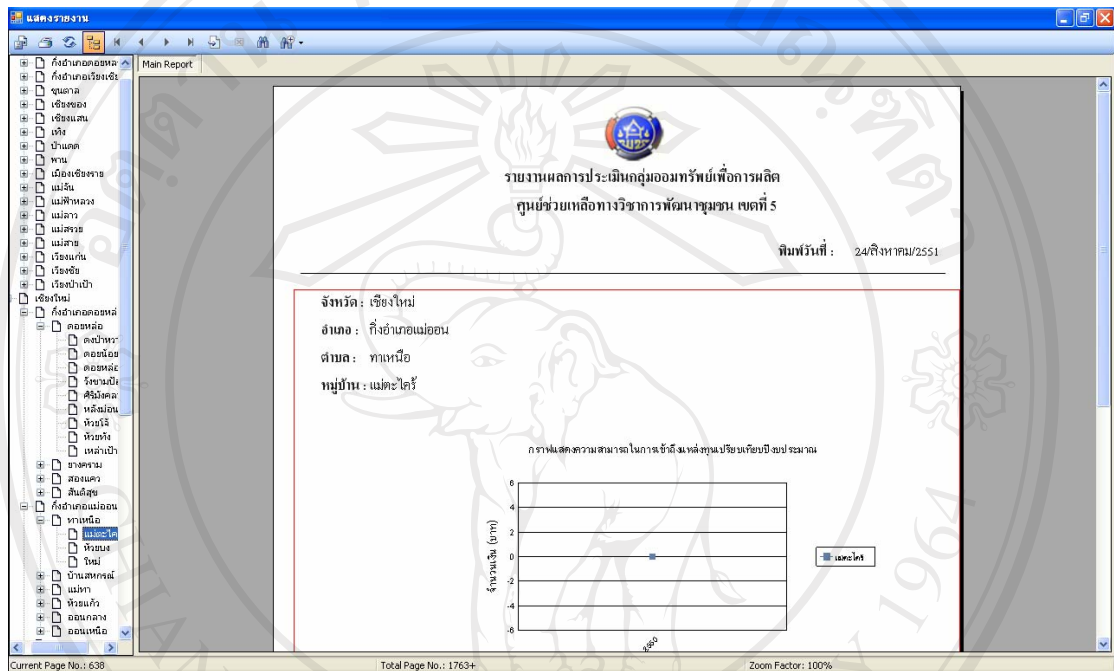

รูปที่ ข.47 แสดงรายงานความสามารถในการเข้าถึงแหล่งทุนเปรียบเทียบรายปี ของระดับหมู่บ้าน

5.2 จำนวนเงินที่จะสะสม เมื่อเลือกเมนูนี้จะแสดงรายงานจำนวนเงินที่จะสะสม เปรียบเทียบรายปี โดยสามารถดูกลุ่มออมทรัพย์ที่อยู่ในแต่ละหมู่บ้านได้ ดังรูปที่ ข.48

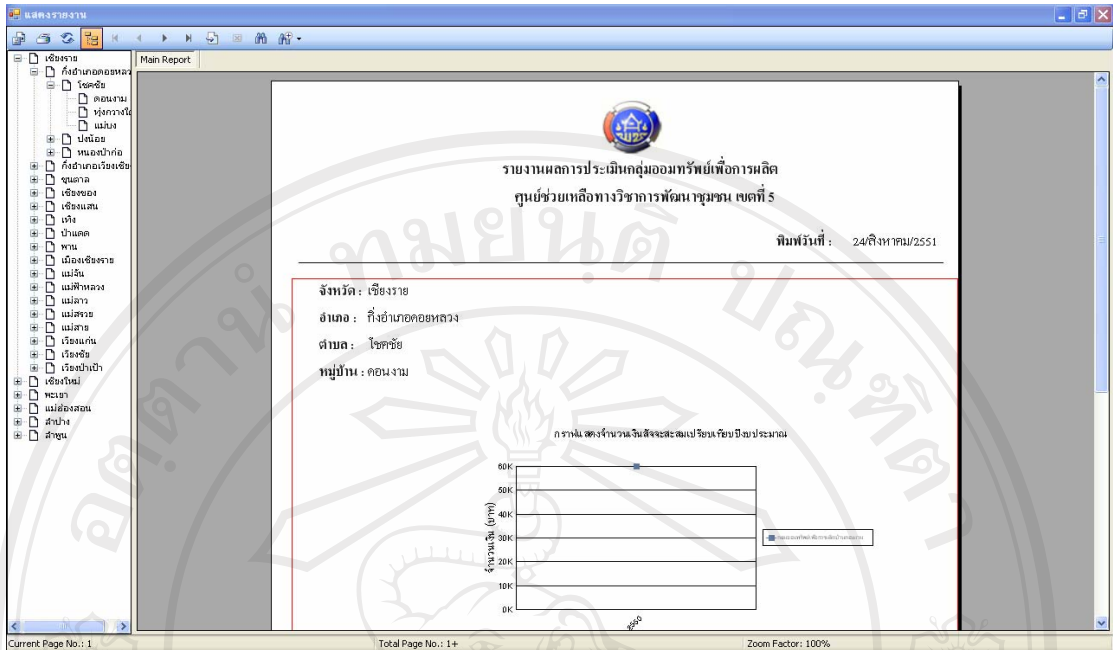

รูปที่ ข.48 แสดงรายงานจำนวนเงินสะสมเปรียบเทียบรายปี ของระดับหมู่บ้าน

5.3 จำนวนสมาชิก เมื่อเลือกเมนูนี้จะแสดงรายงานจำนวนสมาชิก เปรียบเทียบรายปี โดยสามารถดูกลุ่มออมทรัพย์ที่อยู่ในแต่ละหมู่บ้านได้ ดังรูปที่ ข.49

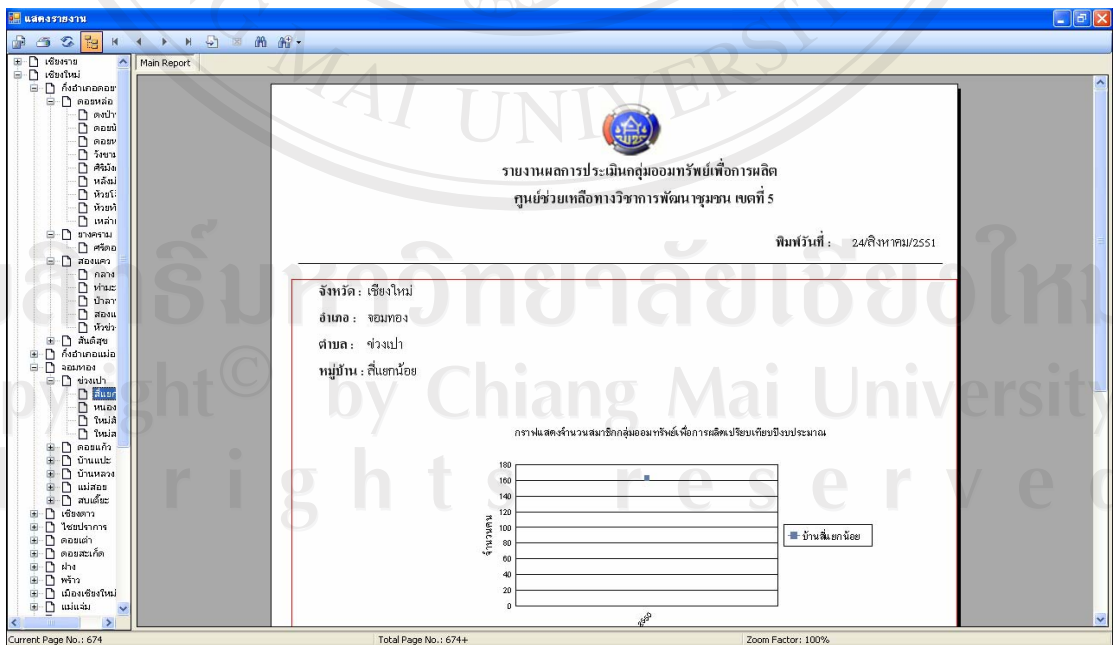

รูปที่ ข.49 แสดงรายงานจำนวนสมาชิกเปรียบเทียบรายปี ของระดับหมู่บ้าน

5.4 การมีช่องทางการตลาด เมื่อเลือกเมนูนี้จะแสดงรายงานการมีช่องทางการตลาดเปรียบเทียบรายปี โดยสามารถดูกลุ่มออมทรัพย์ที่อยู่ในแต่ละหมู่บ้านได้ ดังรูปที่ ข.50

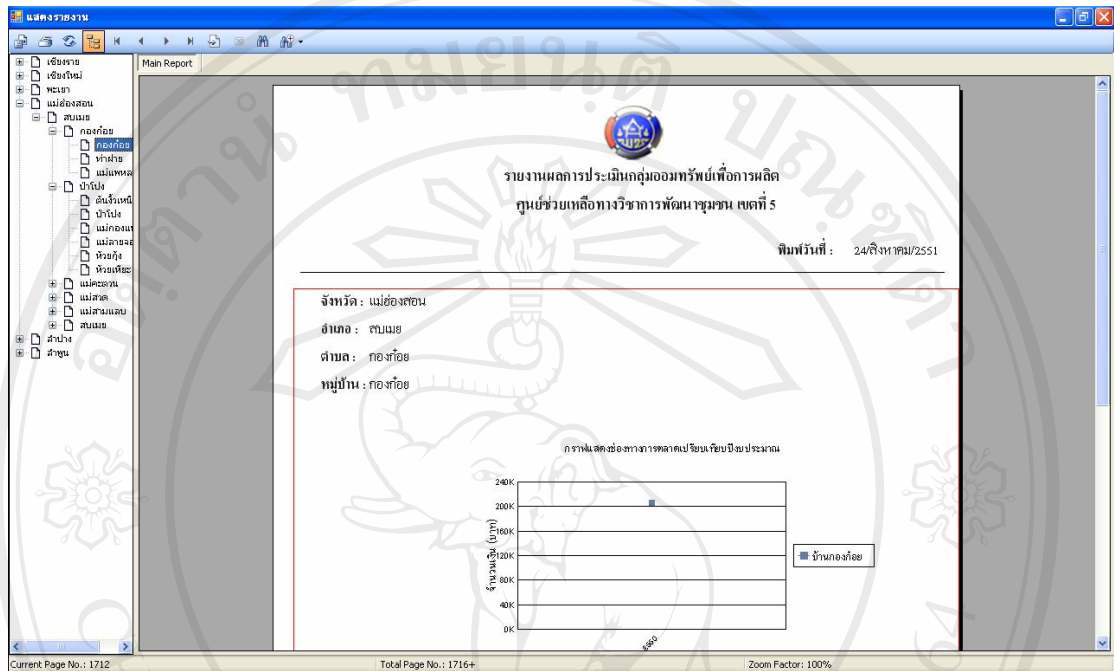

รูปที่ ข.50 แสดงรายงานการมีช่องทางการตลาดเปรียบเทียบรายปี ของระดับหมู่บ้าน

5.5 การจัดกิจกรรมให้บริการ เมื่อเลือกเมนูนี้จะแสดงรายงาน การจัดกิจกรรมให้บริการเปรียบเทียบรายปี โดยสามารถดูกลุ่มออมทรัพย์ที่อยู่ในแต่ละหมู่บ้านได้ ดังรูปที่ ข.51

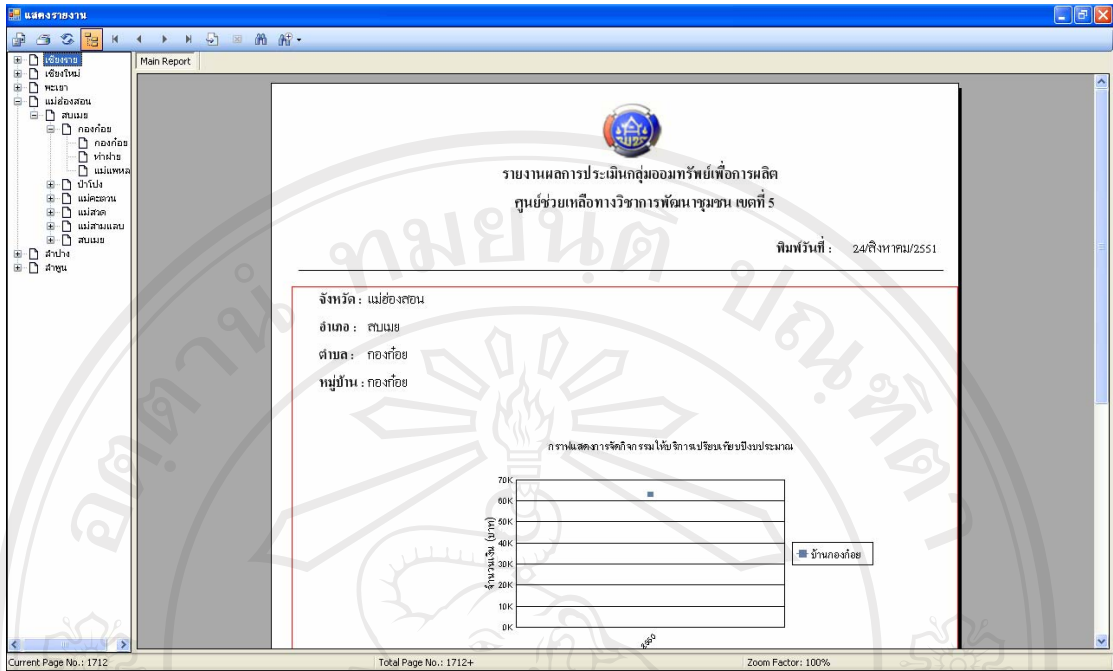

รูปที่ ข.51 แสดงรายงานการจํากัดกิจกรรมให้บริการเปรียบเทียบรายปี ของระดับหมู่บ้าน

1.2 เมนูแสดงสารสนเทศภูมิศาสตร์ จะปรากฏเครื่องมือมาตรฐานในการใช้แสดงผลสารสนเทศภูมิศาสตร์ ดังรูปที่ ข.52 ซึ่งอธิบายดังต่อไปนี้



รูปที่ ข.52 เครื่องมือมาตรฐานในการแสดงผลสารสนเทศภูมิศาสตร์

- 1.2.1 ใช้ในการขยายแผนที่ โดยคลิกเลือกที่ปุ่มแล้วเมาส์จะเปลี่ยนเป็นรูปหมายเลข
- 1.2.1 จากนั้นนำเมาส์คลิกเลือกที่บริเวณหมายเลข 1.5 แผนที่ จะทำการขยายออก
- 1.2.2 ใช้ในการย่อแผนที่ โดยคลิกเลือกที่ปุ่มแล้วเมาส์จะเปลี่ยนเป็นรูปหมายเลข 1.2.2 จากนั้นนำเมาส์คลิกเลือกที่บริเวณหมายเลข 1.5 แผนที่ จะย่อเล็กลง
- 1.2.3 ใช้ดูแผนที่ทั้งหมด โดยคลิกเลือกที่ปุ่มแล้วแผนที่จะแสดงเต็มแผนที่ทั้งหมด
- 1.2.4 ใช้ดูแผนที่ทั้งเลเยอร์ ทำได้โดยการเลิกเลเยอร์ คือหมายเลข 1.3 แล้วทำการคลิกปุ่มดูแผนที่ทั้งเลเยอร์ แผนที่ จะปรากฏเลเยอร์ที่เราได้เลือกได้เต็มเลเยอร์ทั้งหมด

1.2.5 ใช้ดูเต็มพื้นที่ ทำได้โดยการเลือกเลเยอร์ คือหมายเลข 1.3 แล้วทำการคลิกปุ่มดูเต็มพื้นที่ แผนที่ก็จะปรากฏตามพื้นที่ที่เราเลือกได้เต็มหน้าแสดงแผนที่

1.2.6 เลื่อนแผนที่ ทำได้โดยการคลิกที่ปุ่ม เลื่อนแผนที่ เมาส์จะปรากฏตามหมายเลข 1.2.6 จากนั้นจะสามารถเลื่อนแผนที่ได้ภายในหมายเลข 13

1.2.7 เลือกแผนที่ ทำได้โดยการคลิกที่ปุ่ม เลือกแผนที่ เมาส์จะปรากฏตามหมายเลข 1.2.6 จากนั้นจะสามารถเลือกแผนที่ได้

1.2.8 แสดงชื่อพื้นที่ ทำได้โดยการคลิกที่เลเยอร์ที่ต้องการ แล้วเลือกปุ่มแสดงชื่อพื้นที่ จะปรากฏชื่อพื้นที่

1.2.9 ค้นหาพื้นที่ ทำได้โดยการคลิกปุ่มค้นหาพื้นที่ จะปรากฏดังรูปที่ ข.53

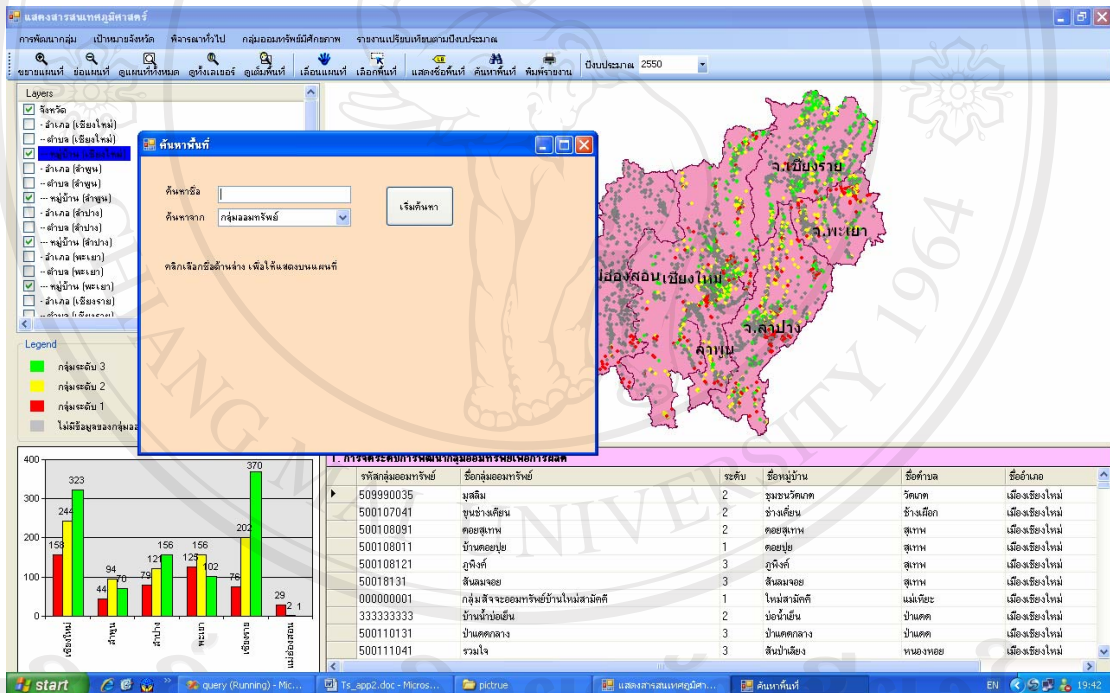

รูปที่ ข.53 หน้าจอการค้นหา

1.2.9 การค้นหาพื้นที่ สามารถกรอกชื่อที่ต้องการค้นหา และเลือกชนิดของการค้นหา จากนั้นคลิกปุ่ม เริ่มค้นหา โปรแกรมจะทำการค้นหาชื่อที่ต้องการ เมื่อต้องการดูข้อมูลที่ต้องการ สามารถเลือกข้อมูลได้จากตารางที่ได้จากการค้นหา โปรแกรมจะแสดงข้อมูลที่เกี่ยวข้องและวงกลมรอบจุดของข้อมูลในแผนที่ ดังรูปที่ ข.54

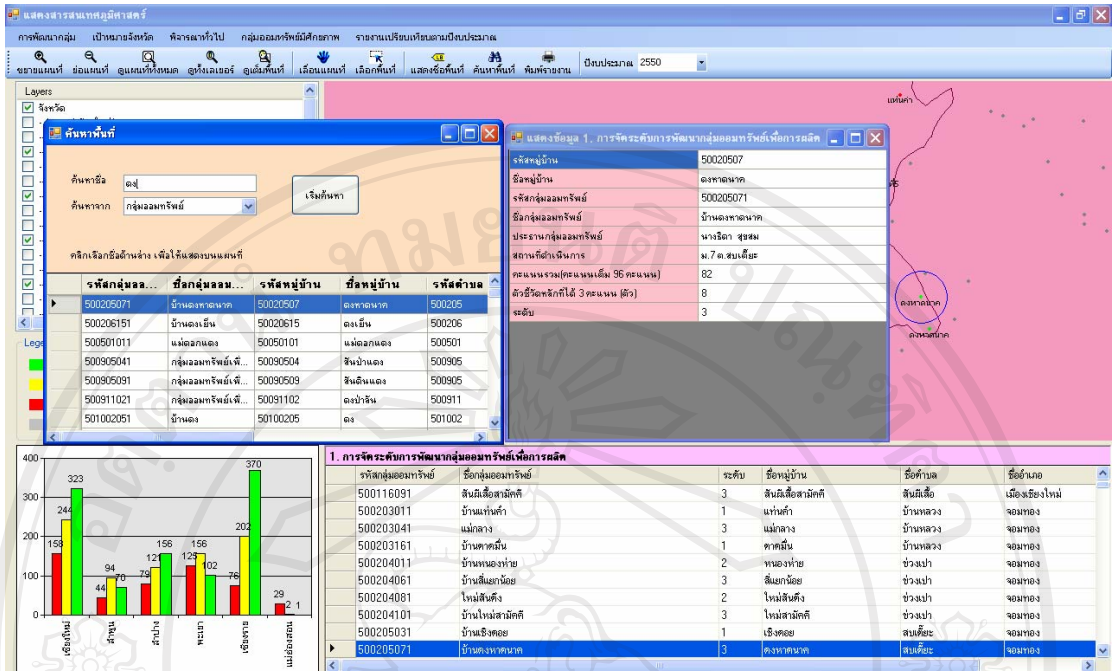

รูปที่ ข.54 หน้าจอหลังจากเลือกข้อมูลจากตาราง

1.2.10 พิมพ์รายงาน เมื่อเลือกปุ่มพิมพ์รายงาน จะปรากฏดังรูปที่ ข.55

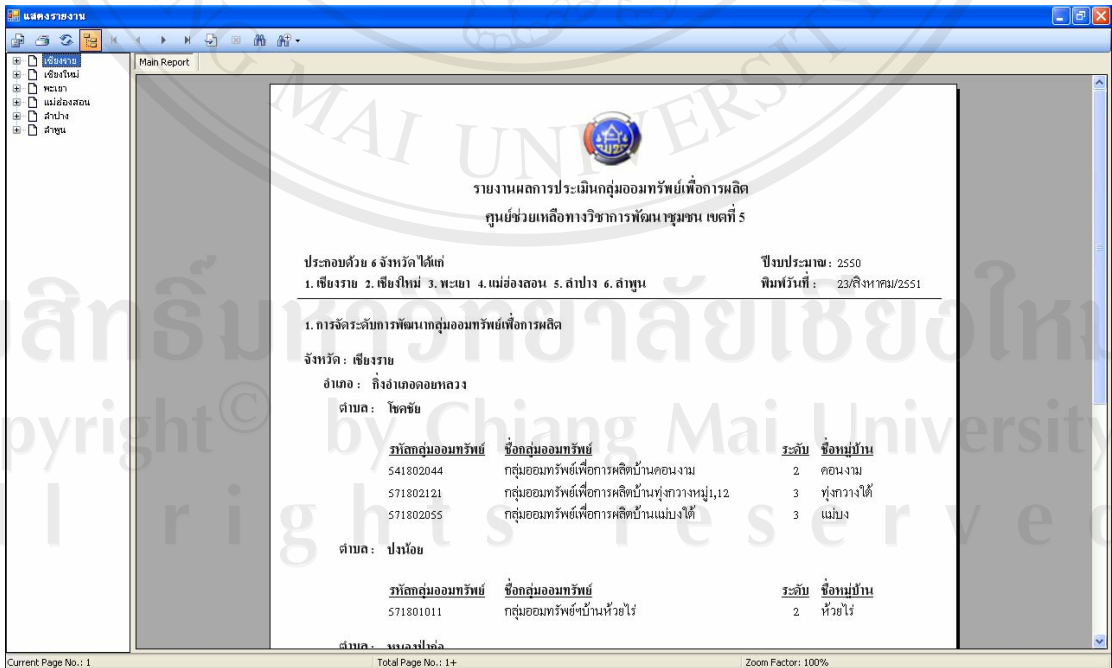

รูปที่ ข.55 หน้าจอหลังจากเลือกข้อมูลจากตาราง

1.2.11 เลือกรูปประมาณ สามารถเลือกรูปประมาณที่ต้องการแสดงผลได้

1.3 แสดงเลขอร์ของข้อมูล สามารถเลือกเลขอร์ให้แสดงตามที่ต้องการได้ โดยเลือกให้มีทำเครื่องหมายหน้าเลขอร์ที่ต้องการ หากต้องการปิดเลขอร์ให้เลือกเลขอร์นั้นซ้ำ โดยสังเกตจากเครื่องหมายหน้าเลขอร์ ตามรูปที่ ข.56

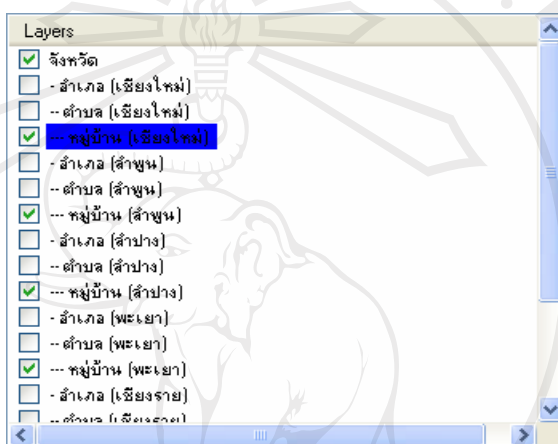

รูปที่ ข.56 แสดงเลขอร์

1.4 แสดงชื่อของข้อมูล จะแสดงป้ายของข้อมูลโดยจะเปลี่ยนไปตามข้อมูลการประเมินผล

1.5 แสดงแผนที่ โปรแกรมจะแสดงแผนที่ครอบคลุม 6 จังหวัด คือ เชียงใหม่ เชียงราย ลำพูน ลำปาง พะเยา แม่ฮ่องสอน เมื่อคลิกซ้ำจะปรากฏรายละเอียดต่าง ๆ ตามเมนูการประเมินผล คลิกขวาจะปรากฏรายละเอียดดังต่อไปนี้

1. แสดงชื่อจังหวัด
2. แสดงชื่ออำเภอ
3. แสดงชื่อตำบล
4. แสดงชื่อหมู่บ้าน
5. แสดงแผนที่จังหวัด
6. แสดงแผนที่ชื่ออำเภอ
7. แสดงแผนที่ชื่อตำบล
8. แสดงแผนที่ชื่อหมู่บ้าน

1.6 แสดงกราฟข้อมูลรายจังหวัด กราฟจะเปลี่ยนไปตามการประเมินผลแต่ละข้อ

1.7 แสดงตารางข้อมูล ตารางข้อมูลจะเปลี่ยนไปตามการประเมินผลแต่ละข้อ

ข.4 เมนูปรับปรุงแผนที่

1. เมื่อเลือกเมนูปรับปรุงแผนที่ โปรแกรมจะแสดงดังรูปที่ ข.57

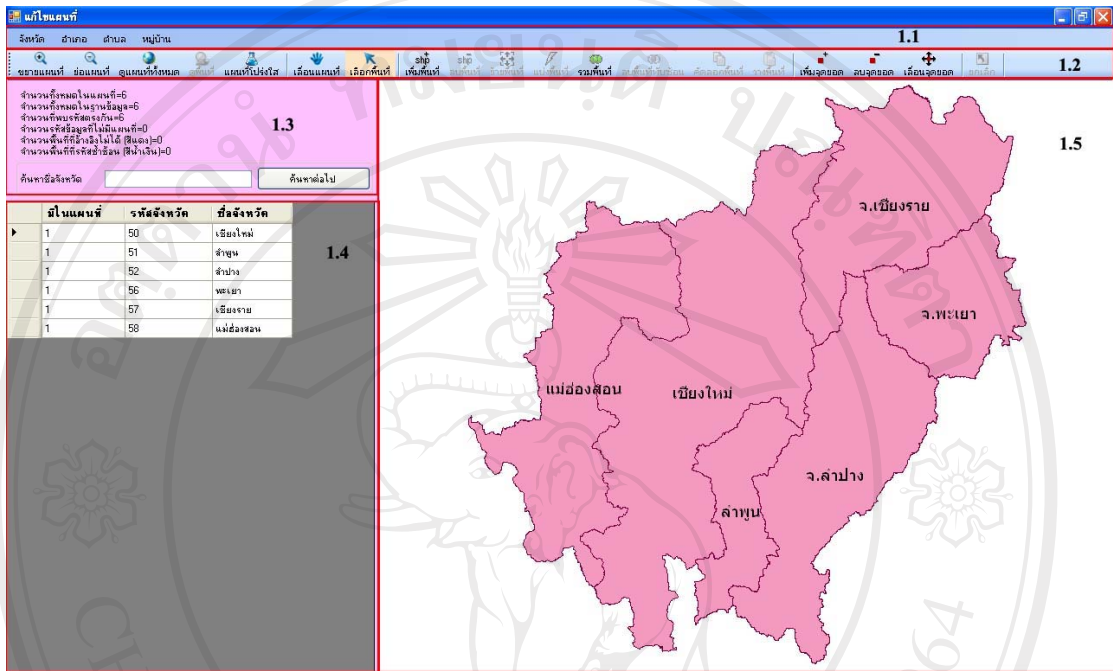

รูปที่ ข.57 แสดงหน้าจอการปรับปรุงแผนที่

1.1 แสดงเมนูแผนที่ ประกอบด้วยแผนที่ระดับจังหวัด ระดับอำเภอ ระดับตำบล ระดับหมู่บ้าน

1.2 แสดงเครื่องมือในการแก้ไขแผนที่ แสดงรูปที่ ข.58



รูปที่ ข.58 แสดงเครื่องมือในการแก้ไขแผนที่

1.2.1 ขยายแผนที่ โดยคลิกเลือกที่ปุ่มแล้วเมาส์จะเปลี่ยนเป็นรูปหมายเลข 1.2.1 จากนั้นนำเมาส์คลิกเลือกที่บริเวณหมายเลข 1.5 แผนที่ จะทำการขยายออก

1.2.2 ย่อแผนที่ โดยคลิกเลือกที่ปุ่มแล้วเมาส์จะเปลี่ยนเป็นรูปหมายเลข 1.2.2 จากนั้นนำเมาส์คลิกเลือกที่บริเวณหมายเลข 1.5 แผนที่ จะย่อเล็กลง

1.2.3 คู่มือที่ทั้งหมด คลิกเลือกที่ปุ่มคู่มือที่ทั้งหมด แผนที่ปรากฏบนหน้าจอให้เห็นทุกส่วน

1.2.4 คู่มือที่ คลิกเลือกที่ปุ่มคู่มือที่

1.2.5 แผนที่โปร่งใส คลิกเลือกที่ปุ่มแผนที่โปร่งใส จะเห็นพื้นที่ที่ทับซ้อนกันอยู่

1.2.6 เลื่อนแผนที่ คลิกเลือกบนแผนที่และเลือกปุ่มเลื่อนแผนที่ จะสามารถเลื่อนแผนที่ได้

1.2.7 เลือกพื้นที่ คลิกเลือกปุ่มเลือกพื้นที่ จะสามารถเลือกพื้นที่ที่ต้องการบนแผนที่ได้

1.2.8 เพิ่มพื้นที่ คลิกเลือกเพิ่มพื้นที่ รอชั้คครูโปรแกรมจะปรากฏหน้าจอพิกัด x,y ให้สามารถวาดภาพลงบนแผนที่ได้

1.2.9 ลบพื้นที่ คลิกเลือกแผนที่ที่ต้องการลบ จากนั้นเลือกปุ่มลบพื้นที่ พื้นที่ที่ต้องการลบจะหายไป

1.2.10 ย้ายพื้นที่ คลิกเลือกแผนที่ที่ต้องการย้าย จากนั้นเลือกปุ่มย้ายแผนที่ จะสามารถเคลื่อนย้ายพื้นที่ได้

1.2.11 แบ่งพื้นที่ คลิกเลือกแบ่งพื้นที่ จากนั้นเลือกแบ่งบนแผนที่ตามต้องการ โปรแกรมจะทำการแบ่งพื้นที่ตามที่เลือก

1.2.12 รวมพื้นที่ คลิกเลือกพื้นที่ที่ต้องการรวมพื้นที่ โดยกดปุ่ม Ctrl บนคีย์บอร์ดเพื่อเลือกแผนที่ จากนั้นเลือกปุ่มรวมพื้นที่ โปรแกรมจะทำการรวมพื้นที่

1.2.13 ลบพื้นที่ที่ทับซ้อน คลิกเลือกพื้นที่ที่ต้องการลบเป็นภาพแรก จากนั้นกดปุ่ม Ctrl และเลือกพื้นที่ที่สอง ซึ่งเป็นพื้นที่ที่เราไม่ต้องการให้ลบ จากนั้นกดปุ่มลบพื้นที่ที่ทับซ้อน ภาพแรกจะถูกลบในส่วนที่ทับซ้อนออกไป

1.2.14 คัดลอกพื้นที่ คลิกเลือกพื้นที่ที่ต้องการคัดลอก เลือกปุ่มคัดลอก

1.2.15 วางพื้นที่ เมื่อเลือกปุ่มคัดลอกเสร็จแล้ว ให้เลือกปุ่มวางพื้นที่

1.2.16 เพิ่มจุดยอด เลือกพื้นที่ที่ต้องการ ให้เลือกปุ่มเพิ่มจุดยอดแล้วทำการเพิ่มจุด

1.2.17 ลบจุดยอด เลือกพื้นที่ที่ต้องการ ให้เลือกปุ่มลบจุดยอดแล้วทำการลบจุด

1.2.18 เลื่อนจุดยอด เลือกจุดที่ต้องการ แล้วทำการเลื่อนจุด

1.2.19 ขกเล็ก เลือกปุ่มขกเล็ก จะสามารถขกเล็กเหตุการณ์ที่ทำล่าสุด

1.3 แสดงการประมวลผลข้อมูลด้านแผนที่และการค้นหาแผนที่ ให้กรอกชื่อที่ต้องการค้นหา จากนั้นเลือกปุ่ม ค้นหาต่อไป

1.4 ตารางแสดงข้อมูลพื้นที่ ซึ่งจะแสดงตามเมนูแผนที่ที่เลือก

1.5 แสดงแผนที่ สามารถใช้เครื่องมือในการแก้ไขแผนที่กับแผนที่ได้

ข.5 ออกจากโปรแกรม

เมื่อเลือกปุ่ม **ออกจากโปรแกรม** จะทำการออกจากระบบระบบสารสนเทศภูมิศาสตร์ ในการรายงานผลประเมินกลุ่มออมทรัพย์เพื่อการผลิตของศูนย์ช่วยเหลือทางวิชาการพัฒนาชุมชน เขตที่ 5

ข.6 ปรับแต่งการเชื่อมต่อ

1. เมื่อเลือกปุ่ม **ปรับแต่งการเชื่อมต่อ** จะปรากฏหน้าจอ ดังรูปที่ ข.59

รูปที่ ข.59 ปรับแต่งการเชื่อมต่อ

2. กรอก Server Name ที่ต้องการติดต่อ

3. กรอก User ID

4. กรอก Password

5. กรอก Database

6. เลือกทดสอบการเชื่อมต่อ เมื่อเชื่อมต่อสำเร็จให้ทำการกดปุ่ม บันทึก

ข.7 เริ่มต้นเชื่อมต่อกับเซิร์ฟเวอร์

1. เมื่อเลือกปุ่มเริ่มต้นเชื่อมต่อกับเซิร์ฟเวอร์ หน้าจอจะแสดงสถานะการเชื่อมต่อกับเซิร์ฟเวอร์บนหน้าจอ ดังรูปที่ ข.60

สถานะการเชื่อมต่อ

On-line Mode : สามารถประมวลผลข้อมูลใหม่ได้

รูปที่ ข.60 สถานะการเชื่อมต่อ

ข.8 นำเข้าไฟล์แผนที่

1. เมื่อเลือกปุ่มนำเข้าไฟล์แผนที่ หน้าจอจะแสดงการพิจารณาความต้องการในการนำเข้าแผนที่ จะปรากฏดังรูปที่ ข.61

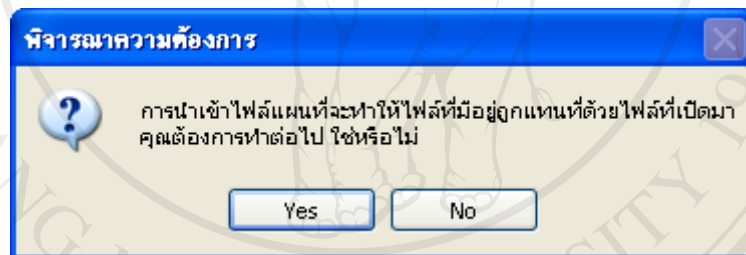

รูปที่ ข.61 พิจารณาความต้องการนำเข้าไฟล์แผนที่

2. ในกรณีที่ต้องการนำเข้าไฟล์แผนที่ ให้เลือกปุ่ม yes โปรแกรมจะปรากฏดังรูปที่ 62 หากไม่ต้องการนำเข้าไฟล์แผนที่ให้เลือก No

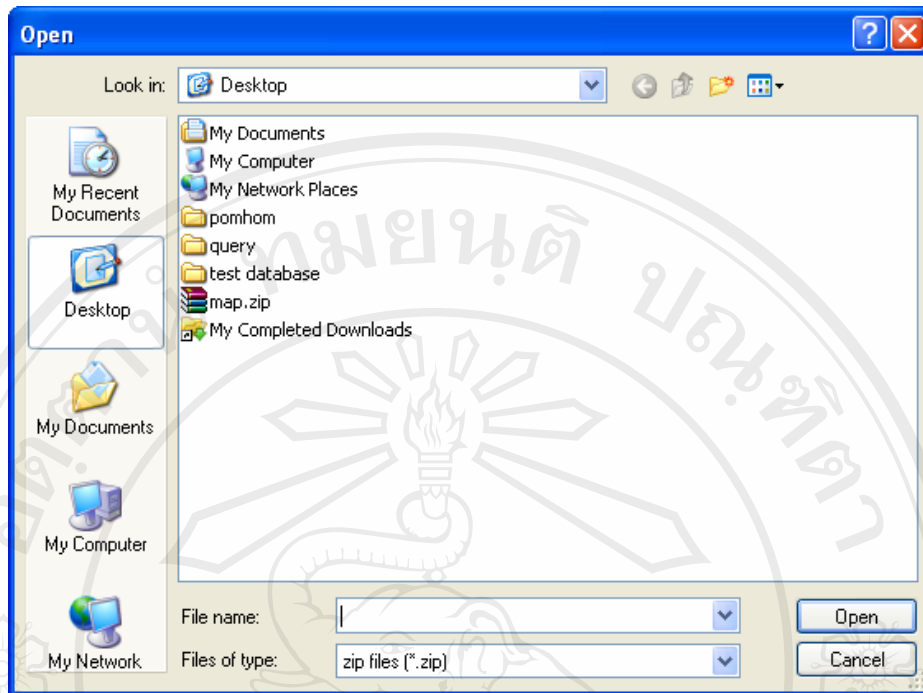

รูปที่ ข.62 นำเข้าไฟล์แผนที่

3. เมื่อเลือกไฟล์แผนที่ ให้กดปุ่ม Open โปรแกรมจะแสดงผลการทำงานจากการนำเข้าไฟล์แผนที่ ดังรูปที่ 63

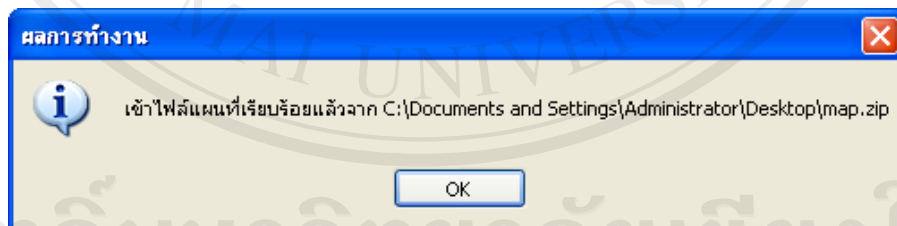

รูปที่ ข.63 ผลการทำงานนำเข้าไฟล์แผนที่

ข.9 ส่งออกไฟล์แผนที่

1. เมื่อเลือกปุ่มส่งออกไฟล์แผนที่ หน้าจอจะแสดงการส่งออกไฟล์แผนที่ ให้ทำการเลือกใดเรททอรีที่จะนำเอาไฟล์แผนที่ไปเก็บไว้ โปรแกรมจะทำการเก็บแผนที่เป็นไฟล์ .zip ปรากฏดังรูปที่ ข.64

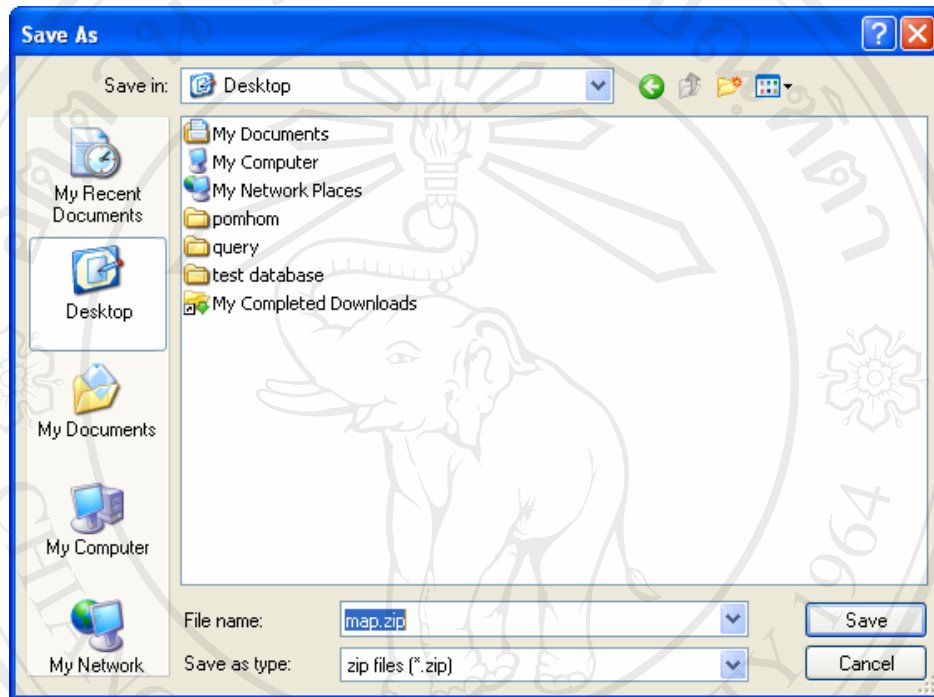

รูปที่ ข.64 ส่งออกไฟล์แผนที่

ข.10 ล้างข้อมูล

1. ให้ทำการเลือกปีงบประมาณที่ต้องการ และเลือกปุ่มล้างข้อมูล จะปรากฏหน้าจอพิจารณาความต้องการดังรูปที่ 65

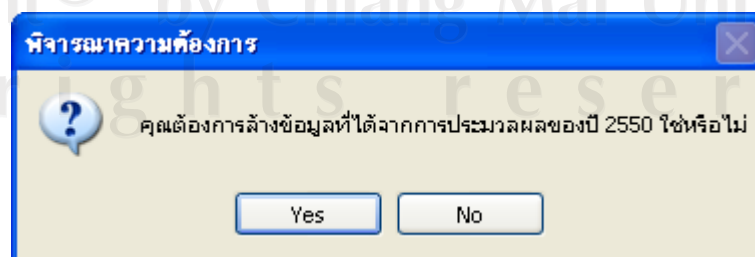

รูปที่ ข.65 พิจารณาความต้องการล้างข้อมูล

2. เลือกปุ่ม Yes กรณีที่ต้องการล้างข้อมูล จะปรากฏดังรูปที่ ข.66 หากต้องการยกเลิก ให้เลือกปุ่ม No

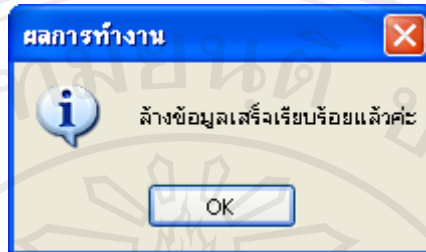

รูปที่ ข.66 ผลการทำงานจากการล้างข้อมูล

3. เลือกปุ่ม Ok เพื่อยอมรับผลการทำงานจากการล้างข้อมูล

ข.11 เก็บสำรองข้อมูล

1. เมื่อเลือกปุ่ม เก็บสำรองข้อมูล จะปรากฏดังรูปที่ 67

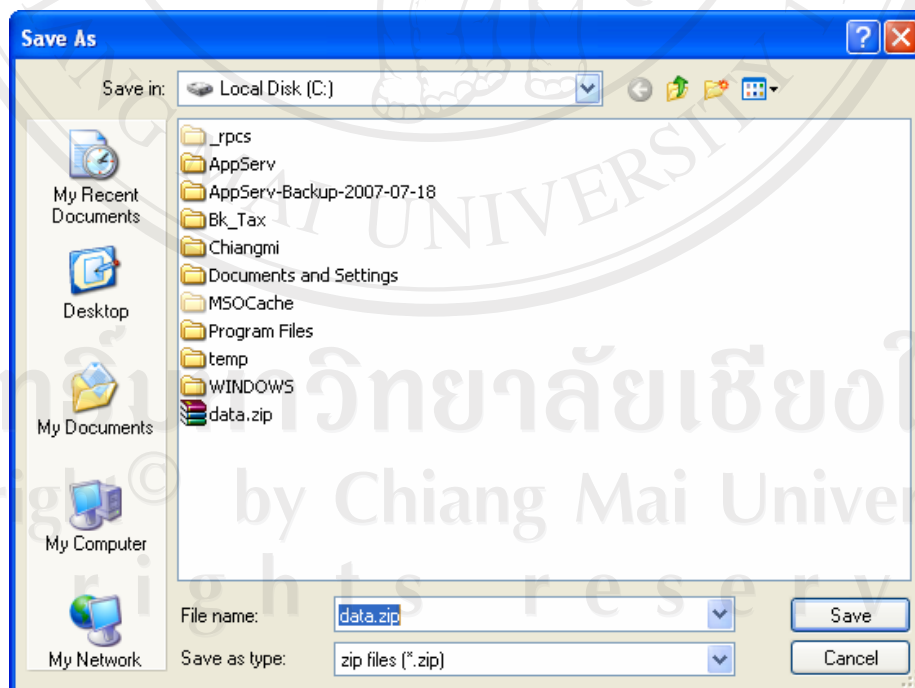

รูปที่ ข.67 การเก็บสำรองข้อมูล

2. เมื่อเลือกไดเรกทอรีที่ต้องการเก็บข้อมูลเรียบร้อยแล้ว ให้เลือกปุ่ม Save จะปรากฏ
 ดังรูปที่ 68

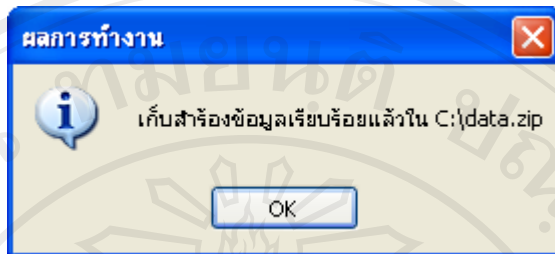

รูปที่ ข.68 ผลการทำงานจากการเก็บสำรองข้อมูล

3. เลือกปุ่ม Ok เพื่อยอมรับผลการทำงานจากการเก็บสำรองข้อมูล

ข.12 เรียกคืนข้อมูล

1. เมื่อเลือกปุ่ม เรียกคืนข้อมูล จะปรากฏดังรูปที่ 69

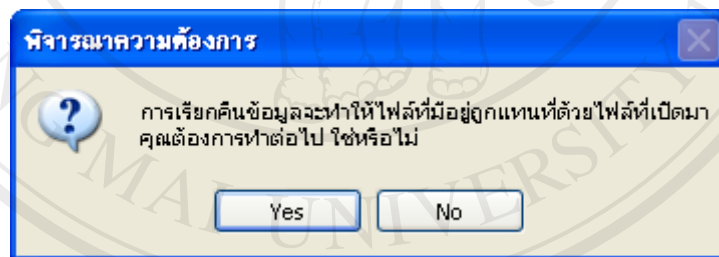

รูปที่ ข.69 พิจารณาความต้องการเรียกคืนข้อมูล

2. เมื่อต้องการเรียกคืนข้อมูลให้เลือกปุ่ม Yes จะปรากฏหน้าจอในการนำเข้าไฟล์เพื่อ
 แทนที่ไฟล์เดิมที่มีอยู่ ดังรูปที่ 70

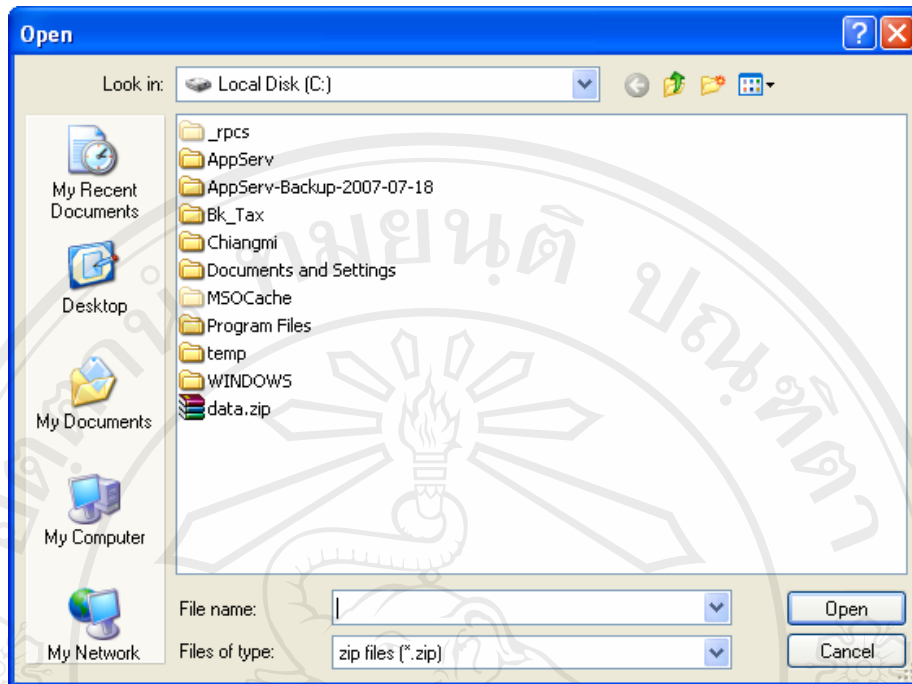

รูปที่ ข.70 การเลือกไฟล์เพื่อนำมาแทนที่ไฟล์เดิม

3. ให้ทำการเลือกไฟล์ที่ต้องการนำมาแทนที่ไฟล์เดิม เมื่อเลือกแล้วให้กดปุ่ม Open จะปรากฏรูปที่ 71

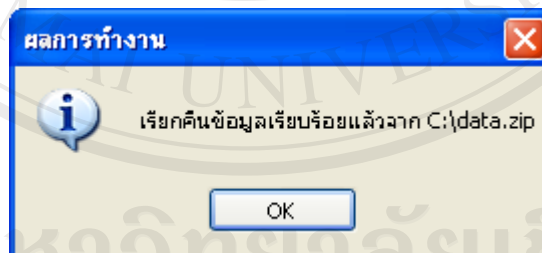

รูปที่ ข.71 ผลการทำงานจากการเรียกคืนข้อมูล

ภาคผนวก ค

รายงานที่แสดงในระบบสารสนเทศภูมิศาสตร์ในการรายงานผลประเมินกลุ่มออมทรัพย์ เพื่อการผลิตของศูนย์ช่วยเหลือทางวิชาการพัฒนาชุมชน เขตที่ 5

ระบบสารสนเทศภูมิศาสตร์ในการรายงานผลประเมินกลุ่มออมทรัพย์เพื่อการผลิตของ
ศูนย์ช่วยเหลือทางวิชาการพัฒนาชุมชน เขตที่ 5 ได้แบ่งรายงานออกเป็น 2 กลุ่ม คือ

1. รายงานประเด็นที่เกี่ยวข้องที่ศูนย์ช่วยเหลือทางวิชาการพัฒนาชุมชน เขตที่ 5 มีความ
สนใจ โดยจะแสดงรายงานตามประเด็นต่าง ๆ ที่พัฒนาชุมชนมีความสนใจ
2. รายงานเปรียบเทียบตามปีงบประมาณ จะแสดงรายงานแต่ละระดับของบริหารและ
เจ้าหน้าที่พัฒนาชุมชนที่เกี่ยวข้องในการใช้รายงานผลประเมินกลุ่มออมทรัพย์เพื่อการผลิต

ค.1 รายงานประเด็นที่เกี่ยวข้องที่ศูนย์ช่วยเหลือทางวิชาการพัฒนาชุมชน เขตที่ 5 มีความสนใจ

1. แสดงรายงานการจัดระดับการพัฒนาออมทรัพย์เพื่อการผลิตดังรูปที่ ค.1

รายงานผลการประเมินกลุ่มออมทรัพย์เพื่อการผลิต
ศูนย์ช่วยเหลือทางวิชาการพัฒนาชุมชน เขตที่ 5

ประกอบด้วย 6 จังหวัด ได้แก่
1. เชียงราย 2. เชียงใหม่ 3. พะเยา 4. แม่ฮ่องสอน 5. ลำปาง 6. ลำพูน

ปีงบประมาณ: 2559
พิมพ์วันที่: 12 กันยายน 2559

1. การวิเคราะห์การพัฒนากลุ่มออมทรัพย์เพื่อการผลิต

จังหวัด: เชียงราย
อำเภอ: ดอยสะเก็ดนอกหลวง
ตำบล: พงษ์

รหัสกลุ่มออมทรัพย์	ชื่อกลุ่มออมทรัพย์	ระดับ	ชื่อหมู่บ้าน
541802044	กลุ่มออมทรัพย์เพื่อการลดต้นทุนคนงาน	2	คนงาน
571802121	กลุ่มออมทรัพย์เพื่อการลดต้นทุนผู้สูงอายุกลุ่ม.1.2	3	ผู้สูงอายุ
571802055	กลุ่มออมทรัพย์เพื่อการลดต้นทุนแม่บ้าน	3	แม่บ้าน

ตำบล: ปงน้อย

รหัสกลุ่มออมทรัพย์	ชื่อกลุ่มออมทรัพย์	ระดับ	ชื่อหมู่บ้าน
571801011	กลุ่มออมทรัพย์บ้านห้วยไร่	2	ห้วยไร่

ตำบล: พงษ์

Current Page No.: 1 Total Page No.: 14 Zoom Factor: 100%

รูปที่ ค.1 รายงานการจัดระดับการพัฒนาออมทรัพย์เพื่อการผลิต

2. แสดงรายงานความสามารถในการเข้าถึงแหล่งทุนดังรูปที่ ค.2

รายงานผลการประเมินกลุ่มออมทรัพย์เพื่อการคิด
ศูนย์ร่วมเพื่อการพัฒนาวิชาการพัฒนาชุมชน เขตที่ 5

ประกอบด้วย 4 ภารกิจ ได้แก่
1. เชียงราย 2. เชียงใหม่ 3. พะเยา 4. แม่ฮ่องสอน 5. ลำปาง 6. สุโขทัย

ปีงบประมาณ: 2550
วันที่วันที่: 12 กันยายน 2551

2.1 ความสามารถเข้าถึงแหล่งทุน เขตที่ 2 กลุ่มคือ 1. กลุ่มออมทรัพย์เพื่อการศึกษา 2. กลุ่มไม่ออมทรัพย์เพื่อการศึกษา

กลุ่มออมทรัพย์เพื่อการศึกษา

จังหวัด: เชียงราย อำเภอ: เมืองจันทองขมทอง ตำบล: หนองป่าก่อ

หมู่ที่: 7 รหัสไปรษณีย์

รหัสกลุ่ม: 571803088 ชื่อกลุ่ม: กลุ่มออมทรัพย์เพื่อการศึกษา

ลำดับที่	ชื่อโครงการ/กิจกรรม	จำนวน (บาท)
1.	องค์การบริหารส่วนตำบลหนองป่าก่อ	36,000.00
2.	0	.00
3.	0	.00
รวมจำนวนเงิน		36,000.00

หมู่ที่: 7 รหัสไปรษณีย์

รหัสกลุ่ม: 571402061 ชื่อกลุ่ม: กลุ่มออมทรัพย์เพื่อการศึกษาบ้านวังจันทน์

รูปที่ ค.2 รายงานความสามารถในการเข้าถึงแหล่งทุน

3. แสดงรายงานกลุ่มมีเงินทุนสะสมเพิ่มขึ้น ดังรูปที่ ค.3

รายงานผลการประเมินกลุ่มออมทรัพย์เพื่อการคิด
ศูนย์ร่วมเพื่อการพัฒนาวิชาการพัฒนาชุมชน เขตที่ 5

ประกอบด้วย 4 ภารกิจ ได้แก่
1. เชียงราย 2. เชียงใหม่ 3. พะเยา 4. แม่ฮ่องสอน 5. ลำปาง 6. สุโขทัย

ปีงบประมาณ: 2550
วันที่วันที่: 12 กันยายน 2551

2.2 กลุ่มมีเงินสะสมเพิ่มขึ้น เขตที่ 2 กลุ่มคือ 1. กลุ่มมีเงินสะสมเพิ่มขึ้น 2. กลุ่มมีเงินสะสมลดลงเพิ่มขึ้น

กลุ่มมีเงินสะสมเพิ่มขึ้น

จังหวัด: เชียงราย อำเภอ: เมืองจันทองขมทอง ตำบล: ใจจรด

หมู่ที่: 404 รหัสไปรษณีย์

รหัสกลุ่ม: 541802044 ชื่อกลุ่ม: กลุ่มออมทรัพย์เพื่อการศึกษาบ้านหนองงา

ลำดับที่	ประเภทเงินสะสม	จำนวนเงิน (บาท)
1.	เงินที่ระดม	60,000.00
2.	เงินที่ระดมพิเศษ	.00
รวมเงินสะสม		60,000.00

หมู่ที่: 404 รหัสไปรษณีย์

รหัสกลุ่ม: 571802121 ชื่อกลุ่ม: กลุ่มออมทรัพย์เพื่อการศึกษาบ้านทุ่งวางหมู่ที่ 12

รูปที่ ค.3 รายงานกลุ่มมีเงินทุนสะสมเพิ่มขึ้น

4. แสดงรายงานกลุ่มมีสมาชิกเพิ่มขึ้น ดังรูปที่ ค.4

รายงานผลการประเมินกลุ่มออมทรัพย์เพื่อการคิด
ศูนย์ช่วยเหลือทางวิชาการพิษณุพนธ์ฯ เขตที่ 5

ประเภทของวัย 4. จักรวรรดิ ได้มี
1. เขียวขาว 2. เขียวเข้ม 3. พระยา 4. เขียวอ่อน 5. สว่าง 6. สีสวน

ปีงบประมาณ: 2550
วันที่รับที่: 12/14/๒๕๔๗/2551

2.2 กลุ่มมีสมาชิกเพิ่มขึ้น แบ่งได้ 2 กลุ่มคือ 1. กลุ่มมีสมาชิกเพิ่มขึ้น 2. กลุ่มมีสมาชิกไม่เพิ่มขึ้น

กลุ่มมีสมาชิกเพิ่มขึ้น

จังหวัด: เชียงราย อำเภอ: กิ่งก้านออกดอกฯ ตำบล: ไชยจัง

ลำดับที่	ชื่อกลุ่ม	จำนวนเงิน (บาท)
1.	สมาชิกชาย	100
2.	สมาชิกหญิง	80
รวมสมาชิกทั้งสิ้น		180

บัญชีรับ: คุ้มสว่างใต้

หน้าปัจจุบัน: 431802044 ชื่อกลุ่ม: กลุ่มออมทรัพย์เพื่อการคิดบ้านดอนงาม

Current Page No.: 1 Total Page No.: 14 Zoom Factor: 100%

รูปที่ ค.4 รายงานกลุ่มมีสมาชิกเพิ่มขึ้น

5. แสดงรายงานกลุ่มมีช่องทางทางการตลาดหรือจัดกิจกรรมให้บริการเพิ่มขึ้น ดังรูปที่ ค.5

รายงานผลการประเมินกลุ่มออมทรัพย์เพื่อการคิด
ศูนย์ช่วยเหลือทางวิชาการพิษณุพนธ์ฯ เขตที่ 5

ประเภทของวัย 4. จักรวรรดิ ได้มี
1. เขียวขาว 2. เขียวเข้ม 3. พระยา 4. เขียวอ่อน 5. สว่าง 6. สีสวน

ปีงบประมาณ: 2550
วันที่รับที่: 12/14/๒๕๔๗/2551

2.4 กลุ่มมีช่องทางทางการตลาดหรือจัดกิจกรรมให้บริการเพิ่มขึ้น แบ่งได้ 2 กลุ่มคือ
1. กลุ่มมีช่องทางทางการตลาดเพิ่มขึ้น
2. กลุ่มมีช่องทางทางการตลาดไม่เพิ่มขึ้น

กลุ่มมีช่องทางทางการตลาดเพิ่มขึ้น

จังหวัด: เชียงราย อำเภอ: กิ่งก้านออกดอกฯ ตำบล: ไชยจัง

ลำดับที่	ชื่อกลุ่ม	จำนวนเงิน (บาท)
1	การให้บริการสมาชิก	59,500.00
2	การให้บริการกลุ่มองค์กรภายในชุมชน	.00
3	การให้บริการกลุ่มองค์กรภายนอกชุมชน	.00
4	การจัดกิจกรรมให้บริการ	.00
รวมจำนวนเงินให้บริการ		59,500.00

บัญชีรับ: คุ้มสว่างใต้

หน้าปัจจุบัน: 541802044 ชื่อกลุ่ม: กลุ่มออมทรัพย์เพื่อการคิดบ้านดอนงาม

Current Page No.: 1 Total Page No.: 14 Zoom Factor: 100%

รูปที่ ค.5 รายงานกลุ่มมีช่องทางทางการตลาดหรือจัดกิจกรรมให้บริการเพิ่มขึ้น

6. แสดงรายงานกลุ่มการจัดกิจกรรมให้บริการ ดังรูปที่ ค.6

รายงานผลการประเมินกลุ่มออมทรัพย์เพื่อการผลิต
ศูนย์รวมเพื่อการพัฒนาชุมชน เขตที่ 5

ประจําเดือน 4 จังหวัด ใต้
1. เชียงราย 2. เชียงใหม่ 3. พะเยา 4. แม่ฮ่องสอน 5. ลำปาง 6. ลำพูน

ปีงบประมาณ: 2550
เดือนพฤษภาคม: 15/กันยายน2551

2.5 กลุ่มกิจกรรมการลดรายจ่ายได้ 2 กลุ่มคือ 1. กลุ่มมีกิจกรรมให้บริการ 2. กลุ่มไม่มีกิจกรรมให้บริการ

กลุ่มมีกิจกรรมให้บริการ

จังหวัด: เชียงราย อำเภอ: กิ่งก้นกุดดอกงาว ตำบล: ไชยชัย

หมู่ที่: 6 เลขที่: 571802055 ชื่อกลุ่ม: กลุ่มออมทรัพย์เพื่อการลดรายจ่ายได้

ลำดับที่	รายการบริการ	จำนวนเงิน (บาท)
1	ศูนย์บริการสุขภาพ	.00
2	ร้านค้าชุมชน	20,000.00
3	มีนมดื่ม	.00
4	ตู้ปลา	.00
5	โรงสีข้าว	.00
6	โรงเรียนศึคนันต์ประชานุกูล	.00
7	สถานภาพชีวิต	.00
8	กัญชงมือ	.00

รูปที่ ค.6 รายงานกลุ่มมีการจัดกิจกรรมให้บริการ

7. แสดงรายงานจังหวัดที่มีการยกระดับจาก 2 เป็น 3 ดังรูปที่ ค.7

รายงานผลการประเมินกลุ่มออมทรัพย์เพื่อการผลิต
ศูนย์รวมเพื่อการพัฒนาชุมชน เขตที่ 5

ประจําเดือน 4 จังหวัด ใต้
1. เชียงราย 2. เชียงใหม่ 3. พะเยา 4. แม่ฮ่องสอน 5. ลำปาง 6. ลำพูน

ปีงบประมาณ: 2550
เดือนพฤษภาคม: 15/กันยายน2551

3. จังหวัดที่ยกระดับจาก 2 เป็น 3

ผลการจังหวัดที่ยกระดับจาก 2 เป็น 3 ประจําปีงบประมาณ พ.ศ. 2550 ร้อยละ: 20

จังหวัด	จำนวนกลุ่มระดับ 2 ปี 2549	จำนวนกลุ่มระดับ 3 ปี 2550	คิดเป็นร้อยละ	สถานะการพัฒนากลุ่ม
เชียงใหม่	0	0	.00	ไม่ดำเนินการ
ลำพูน	0	0	.00	ไม่ดำเนินการ
ลำปาง	0	0	.00	ไม่ดำเนินการ
พะเยา	0	0	.00	ไม่ดำเนินการ
เชียงราย	0	0	.00	ไม่ดำเนินการ
แม่ฮ่องสอน	0	0	.00	ไม่ดำเนินการ

รูปที่ ค.7 รายงานจังหวัดที่มีการยกระดับจาก 2 เป็น 3

8. แสดงรายงานจังหวัดมีกลุ่มที่มีเงินสัจจะเพิ่มมากขึ้น ดังรูปที่ ค.8

รายงานผลการประเมินกลุ่มออมทรัพย์เพื่อการคิด
ศูนย์ร่วมเพื่อทวงวิชาการพัฒนาชุมชน เขตที่ 5

ประกอบด้วย ๕ จังหวัด ได้แก่
1. เชียงราย 2. เชียงใหม่ 3. พะเยา 4. แม่ฮ่องสอน 5. ลำปาง 6. ลำพูน

ปีงบประมาณ: 2558
พิมพ์วันที่: 12/01/2551

2. จังหวัดที่มีเงินสัจจะเพิ่มขึ้น

ยอดจังหวัดที่มีเงินสัจจะเพิ่มขึ้น ประจําปีงบประมาณ พ.ศ. 2558 ร้อยละ: 38

จังหวัด	จำนวนกลุ่มทั้งหมด	จำนวนกลุ่มที่มีเงินสัจจะเพิ่มขึ้น	คิดเป็นร้อยละ	สถานะการผ่านเกณฑ์
เชียงใหม่	752	704	93.00	ผ่านเกณฑ์
ลำพูน	300	208	69.00	ผ่านเกณฑ์
ลำปาง	326	355	91.00	ผ่านเกณฑ์
พะเยา	393	372	94.00	ผ่านเกณฑ์
เชียงใหม่	807	647	80.00	ผ่านเกณฑ์
แม่ฮ่องสอน	130	31	23.00	ไม่ผ่านเกณฑ์

รูปที่ ค.8 รายงานจังหวัดมีกลุ่มที่มีเงินสัจจะเพิ่มมากขึ้น

9. แสดงรายงานจังหวัดมีสมาชิกเพิ่มขึ้น ดังรูปที่ ค.9

รายงานผลการประเมินกลุ่มออมทรัพย์เพื่อการคิด
ศูนย์ร่วมเพื่อทวงวิชาการพัฒนาชุมชน เขตที่ 5

ประกอบด้วย ๕ จังหวัด ได้แก่
1. เชียงราย 2. เชียงใหม่ 3. พะเยา 4. แม่ฮ่องสอน 5. ลำปาง 6. ลำพูน

ปีงบประมาณ: 2558
พิมพ์วันที่: 12/01/2551

5. จังหวัดมีกลุ่มที่มีสมาชิกเพิ่มขึ้น

ยอดจังหวัดที่มีสมาชิกเพิ่มขึ้น ประจําปีงบประมาณ พ.ศ. 2558 ร้อยละ: 38

จังหวัด	จำนวนกลุ่ม	จำนวนกลุ่มที่มีสมาชิกเพิ่มขึ้น	คิดเป็นร้อยละ	สถานะการผ่านเกณฑ์
เชียงใหม่	752	702	93.00	ผ่านเกณฑ์
ลำพูน	300	206	68.00	ผ่านเกณฑ์
ลำปาง	326	351	90.00	ผ่านเกณฑ์
พะเยา	393	380	96.00	ผ่านเกณฑ์
เชียงใหม่	807	627	77.00	ผ่านเกณฑ์
แม่ฮ่องสอน	130	31	23.00	ไม่ผ่านเกณฑ์

รูปที่ ค.9 รายงานจังหวัดมีสมาชิกเพิ่มขึ้น

10. แสดงรายงานจังหวัดมีกลุ่มระดับ 3 ที่มีกิจกรรมทางธุรกิจ ดังรูปที่ ค.10

รายงานผลการประเมินกลุ่มอาชีพเพื่อการเติบโต
ศูนย์ช่วยเหลือทางวิชาการพัฒนาชุมชน เขตที่ 5

ประเภทอาชีพ 4 จังหวัด ได้แก่
1. เชียงใหม่ 2. เชียงราย 3. พะเยา 4. แม่ฮ่องสอน 5. ลำปาง 6. ตาก

ปีงบประมาณ: 2550
พิมพ์วันที่: 12/กุมภาพันธ์ 2551

จังหวัดที่มีกลุ่มระดับ 3 ที่มีกิจกรรมทางธุรกิจ

แสดงจังหวัดมีกลุ่มระดับ 3 ที่มีกิจกรรมทางธุรกิจ ประจำปีงบประมาณ พ.ศ. 2550 ร้อยละ: 60

จังหวัด	จำนวนกลุ่มทั้งหมด	จำนวนกลุ่มระดับ 3	จำนวนกลุ่มระดับ 3 ที่มีกิจกรรมทางธุรกิจ	คิดเป็นร้อยละ	สถานะภาพ
เชียงใหม่	752	323	42	13.00	ไม่ผ่านเกณฑ์
ลำพูน	300	30	51	72.00	ผ่านเกณฑ์
ลำปาง	386	156	30	19.00	ไม่ผ่านเกณฑ์
พะเยา	393	102	33	32.00	ไม่ผ่านเกณฑ์
เชียงราย	807	370	17	4.00	ไม่ผ่านเกณฑ์
แม่ฮ่องสอน	130	1	1	100.00	ผ่านเกณฑ์

รูปที่ ค.10 รายงานจังหวัดมีกลุ่มระดับ 3 ที่มีกิจกรรมทางธุรกิจ

11. แสดงรายงานอำเภอที่มีกลุ่มครบทุกหมู่บ้าน ดังรูปที่ ค.11

รายงานผลการประเมินกลุ่มอาชีพเพื่อการเติบโต
ศูนย์ช่วยเหลือทางวิชาการพัฒนาชุมชน เขตที่ 5

ประเภทอาชีพ 4 จังหวัด ได้แก่
1. เชียงใหม่ 2. เชียงราย 3. พะเยา 4. แม่ฮ่องสอน 5. ลำปาง 6. ตาก

ปีงบประมาณ: 2550
พิมพ์วันที่: 12/กุมภาพันธ์ 2551

อำเภอที่มีกลุ่มครบทุกหมู่บ้าน

จังหวัด: เชียงราย

ชื่ออำเภอ	จำนวนหมู่บ้านทั้งหมด	จำนวนหมู่บ้านที่มีกลุ่ม	สถานะ
เมืองจันทบุรี	230	92	ไม่ครบ
เวียงจันทบุรี	87	51	ไม่ครบ
เชียงคาน	116	25	ไม่ครบ
เทิง	142	29	ไม่ครบ
พญา	246	69	ไม่ครบ
บ้านดง	88	32	ไม่ครบ
แม่ใจ	179	68	ไม่ครบ
เวียงสา	84	50	ไม่ครบ
แม่สาย	105	64	ไม่ครบ
แม่จาง	138	55	ไม่ครบ
เวียงป่าเป้า	107	42	ไม่ครบ
แม่สรวย	38	41	ไม่ครบ

รูปที่ ค.11 รายงานอำเภอที่มีกลุ่มครบทุกหมู่บ้าน

12. แสดงรายงานอำเภอที่มีกลุ่มครบทุกตำบล ดังรูปที่ ค.12

รายงานผลการประเมินกลุ่มออมทรัพย์เพื่อการคิด
ศูนย์ช่วยเหลือทางวิชาการพัฒนาชุมชน เขตที่ 5

ประเภทของวัย ๔ จักรวรรดิ ได้คิด
1. เข็มทราย 2. เข็มรี่แป 3. พะเยา 4. เข็มฮ่องสอน 5. ลำปาง 6. ลำพูน

ปีงบประมาณ: 2550
พิมพ์วันที่: 12/11/2551

๕. อำเภอที่มีกลุ่มออมทรัพย์ครบทุกตำบล

จังหวัด: เชียงราย

อำเภอ	จำนวนตำบลทั้งหมด	จำนวนตำบลที่มีกลุ่ม	สถานะ
กิ่งอำเภอคลองหลวง	3	3	ครบ
กิ่งอำเภอเวียงเชียงรุ้ง	4	3	ไม่ครบ
ขุนตาล	4	4	ครบ
เวียงเชียง	9	7	ไม่ครบ
เวียงแสน	8	6	ไม่ครบ
เทิง	12	10	ไม่ครบ
ป่าเม็ก	7	5	ไม่ครบ
พญาเม็งราย	6	6	ครบ
พาน	16	15	ไม่ครบ

รูปที่ ค.12 รายงานอำเภอที่มีกลุ่มครบทุกตำบล

13. แสดงรายงานตำบลที่มีกลุ่มครบทุกหมู่บ้าน ดังรูปที่ ค.13

รายงานผลการประเมินกลุ่มออมทรัพย์เพื่อการคิด
ศูนย์ช่วยเหลือทางวิชาการพัฒนาชุมชน เขตที่ 5

ประเภทของวัย ๔ จักรวรรดิ ได้คิด
1. เข็มทราย 2. เข็มรี่แป 3. พะเยา 4. เข็มฮ่องสอน 5. ลำปาง 6. ลำพูน

ปีงบประมาณ: 2550
พิมพ์วันที่: 12/11/2551

๖. ตำบลที่มีกลุ่มออมทรัพย์ครบทุกหมู่บ้าน

จังหวัด: เชียงราย

อำเภอ	ตำบล	จำนวนหมู่บ้านในตำบลทั้งหมด	จำนวนหมู่บ้านในตำบลที่มีกลุ่ม	สถานะ
กิ่งอำเภอคลองหลวง	ตำบล			
	ไชยศรี	12	3	ไม่ครบ
	ป่าเม็ก	11	1	ไม่ครบ
	หนองบัวคำ	10	4	ไม่ครบ
กิ่งอำเภอเวียงเชียงรุ้ง	ตำบล			
	คณาจารย์	12	10	ไม่ครบ
	ต้นบ้านงิ้วเก่า	5	0	ไม่ครบ
	ทุ่งศรี	15	2	ไม่ครบ

รูปที่ ค.13 รายงานตำบลที่มีกลุ่มครบทุกหมู่บ้าน

14. แสดงรายงานตำบลที่ไม่มีกลุ่มออมทรัพย์ ดังรูปที่ ค.14

รายงานผลการประเมินกลุ่มออมทรัพย์เพื่อการลด
ต้นทุนช่วยเหลือทางวิชาการพัฒนาชุมชน เขตที่ 5

ประเภทของวัย 4 จังหวัด ได้แก่
1. เชียงใหม่ 2. เชียงราย 3. พะเยา 4. แม่ฮ่องสอน 5. ลำปาง 6. ลำพูน

ปีงบประมาณ: 2550
วันที่วันที่: 12/กันยายน/2551

14. ตำบลที่ไม่มีกลุ่มออมทรัพย์

จังหวัด: เชียงราย
อำเภอ: กิ่งอำเภอฮอดฮอด

ชื่อตำบล	จำนวนหมู่บ้านที่มีกลุ่มออมทรัพย์	จำนวนหมู่บ้านที่ไม่มีกลุ่ม	สถานะ
ใจตรัง	12	3	มีกลุ่มออมทรัพย์
ปงน้อย	11	1	มีกลุ่มออมทรัพย์
หนองบัวฮอด	10	4	มีกลุ่มออมทรัพย์

อำเภอ: กิ่งอำเภอเวียงเชียงรุ้ง

ชื่อตำบล	จำนวนหมู่บ้านที่มีกลุ่มออมทรัพย์	จำนวนหมู่บ้านที่ไม่มีกลุ่ม	สถานะ
คณาภิรม	12	10	มีกลุ่มออมทรัพย์
ต้นบ้านหนองเต่า	5	0	ไม่มีกลุ่มออมทรัพย์
พริบือ	15	0	มีกลุ่มออมทรัพย์

Current Page No.: 1 Total Page No.: 14 Zoom Factor: 100%

รูปที่ ค.14 รายงานตำบลที่ไม่มีกลุ่มออมทรัพย์

15. แสดงรายงานหมู่บ้านที่มีกลุ่มออมทรัพย์มากกว่า 1 กลุ่ม ดังรูปที่ ค.15

รายงานผลการประเมินกลุ่มออมทรัพย์เพื่อการลด
ต้นทุนช่วยเหลือทางวิชาการพัฒนาชุมชน เขตที่ 5

ประเภทของวัย 4 จังหวัด ได้แก่
1. เชียงใหม่ 2. เชียงราย 3. พะเยา 4. แม่ฮ่องสอน 5. ลำปาง 6. ลำพูน

ปีงบประมาณ: 2550
วันที่วันที่: 12/กันยายน/2551

15. หมู่บ้านที่มีกลุ่มออมทรัพย์มากกว่า 1 กลุ่ม

มากกว่า 1 กลุ่ม

จังหวัด: เชียงราย
อำเภอ: ชูเมอาก
ตำบล: ปางตาล

ชื่อหมู่บ้าน	จำนวนกลุ่มออมทรัพย์
บ้านกลาง	2

อำเภอ: แม่จอน

ชื่อหมู่บ้าน	จำนวนกลุ่มออมทรัพย์
หัวดงทองแดง	2

อำเภอ: เชียงของ

Current Page No.: 1 Total Page No.: 14 Zoom Factor: 100%

รูปที่ ค.15 รายงานหมู่บ้านที่มีกลุ่มออมทรัพย์มากกว่า 1 กลุ่ม

16. แสดงรายงานกลุ่มออมทรัพย์ที่มีเงินสะสมเกิน 1 ล้าน รูปที่ ค.16

รายงานผลการประเมินกลุ่มออมทรัพย์เพื่อการลด
ศูนย์ช่วยเหลือทางวิชาการพัฒนารุชมชน เขตที่ 5

ประเภทของ 6 จังหวัด ได้แก่
1. เชียงราย 2. เชียงใหม่ 3. พะเยา 4. แม่ฮ่องสอน 5. ลำปาง 6. ลำพูน

ปีงบประมาณ: 2550
พิมพ์วันที่: 12/กันยายน2551

12. กลุ่มออมทรัพย์ที่มีเงินสะสมเกิน 1 ล้าน

ที่ตั้งจะแสดงผลเป็น 5 ล้าน

จังหวัด: เชียงราย	อำเภอ: กิ่งก้านนอกของหลวง	ตำบล: ไร่ขมิ้น	จำนวนเงินสะสม
หมู่บ้าน	ชื่อกลุ่ม	ชื่อกลุ่ม	จำนวนเงินสะสม
ทุ่งาวาใต้	571802322	กลุ่มออมทรัพย์เพื่อการพัฒนาทุ่งาวาตม.12	2,648,630.00
คลองหาว่น	571702031	บ้านคลองหาว่น	1,072,140.00
ป่าเคียน	571702081	บ้านป่าเคียน	1,421,000.00
ป่าลา	571702031	บ้านป่าลา	1,966,600.00
ป่าง	571701011	บ้านป่าง	2,117,150.00
ดงคำเจริญ	571701121	ชุมชนศรีรัตนวงศา	1,092,180.00

รูปที่ ค.16 รายงานกลุ่มออมทรัพย์ที่มีเงินสะสมเกิน 1 ล้าน

17. แสดงรายงานกลุ่มออมทรัพย์ที่ตั้งเงิน 10 ปี ดังรูปที่ ค.17

รายงานผลการประเมินกลุ่มออมทรัพย์เพื่อการลด
ศูนย์ช่วยเหลือทางวิชาการพัฒนารุชมชน เขตที่ 5

ประเภทของ 6 จังหวัด ได้แก่
1. เชียงราย 2. เชียงใหม่ 3. พะเยา 4. แม่ฮ่องสอน 5. ลำปาง 6. ลำพูน

ปีงบประมาณ: 2550
พิมพ์วันที่: 12/กันยายน2551

13. กลุ่มออมทรัพย์ที่ตั้งเงิน 10 ปี

ที่ตั้งจะแสดงผลเป็น 10 ปี

จังหวัด: เชียงราย	อำเภอ: กิ่งก้านนอกของหลวง	ตำบล: จันทาริม	รวมจำนวนปีที่ตั้ง	หมู่บ้าน
รหัสกลุ่ม	ชื่อกลุ่ม	ชื่อกลุ่ม	รวมจำนวนปีที่ตั้ง	หมู่บ้าน
571702021	บ้านไร่จาว		12	ไร่จาว
571702081	บ้านป่าเคียน		12	ป่าเคียน
รหัสกลุ่ม	ชื่อกลุ่ม	ชื่อกลุ่ม	รวมจำนวนปีที่ตั้ง	หมู่บ้าน
571402031	กลุ่มออมทรัพย์เพื่อการพัฒนาป่าดงกลาง		16	ป่าดงกลาง
571402051	กลุ่มออมทรัพย์เพื่อการพัฒนาป่าดง		13	ดง
571402061	กลุ่มออมทรัพย์เพื่อการพัฒนาบ้านวังซุ่น		13	วังซุ่น
571402101	กลุ่มออมทรัพย์เพื่อการพัฒนาป่าดงใหม่		10	ป่าดง
รหัสกลุ่ม	ชื่อกลุ่ม	ชื่อกลุ่ม	รวมจำนวนปีที่ตั้ง	หมู่บ้าน
571403031	กลุ่มออมทรัพย์เพื่อการพัฒนาทุ่งอัมพ		12	ทุ่ง

รูปที่ ค.17 รายงานกลุ่มออมทรัพย์ที่ตั้งเงิน 10 ปี

18. แสดงรายงานกลุ่มมีสมาชิกครบทุกครัวเรือนในหมู่บ้าน ดังรูปที่ ค.18

รายงานผลการประเมินกลุ่มออมทรัพย์เพื่อการลด ทุนช่วยเหลือทางวิชาการพัฒนาชุมชน เขตที่ 5

ปีงบประมาณ: 2550
พิมพ์ครั้งที่: 15 กันยายน 2551

14. กลุ่มมีสมาชิกครบทุกครัวเรือนในหมู่บ้าน

รหัสกลุ่ม	ชื่อกลุ่ม	จำนวนครัวเรือน ในหมู่บ้าน	จำนวนครัวเรือน ที่เป็นสมาชิก	หมู่บ้าน
571702011	บ้านคตมาวัน	200	213	คตมาวัน
571702021	บ้านเรือหวาย	392	336	เรือหวาย
571702031	บ้านป่าเตา	143	187	ป่าเตา
571701091	บ้านเรือหวายทอง	143	151	เรือหวายทอง

รูปที่ ค.18 รายงานกลุ่มมีสมาชิกครบทุกครัวเรือนในหมู่บ้าน

19. แสดงรายงานกลุ่มออมทรัพย์มีศักยภาพในการส่งเสริมให้เป็นสถาบันการเงินชุมชน ดังรูปที่ ค.18

รายงานกลุ่มออมทรัพย์เพื่อการลด ทุนช่วยเหลือทางวิชาการพัฒนาชุมชน เขตที่ 5

รหัสกลุ่ม	ชื่อกลุ่ม	จำนวนครัวเรือน สมาชิก	จำนวนครัวเรือน ทั้งหมด	จำนวนเงิน สะสมสะสม	จำนวนเงินที่ ได้กำไร	อายุ	ระดับ	หมู่บ้าน	ตำบล
500508021	กลุ่มออมทรัพย์เพื่อการลด	169	114	1,435,820.00	50,000.00	19	3	บ้านคตมาวัน	ท่าราชยาวบุรี
520707041	คำศรี	123	123	1,763,320.00	25,000.00	20	3	คำศรี	วังบัว
570504031	บ้านไร่ย้อย	184	184	3,415,000.00	150,000.00	23	3	ไร่ย้อย	สันติสุข
570602061	บ้านปี่ตั้ง	155	155	5,544,900.00	303.00	21	3	ปี่ตั้ง	บ้านชะ
520201011	กลุ่มออมทรัพย์เพื่อการลดบ้านห้วย	580	323	8,950,000.00	150,000.00	22	3	ห้วย	บ้านคตมาวัน
520904011	กลุ่มออมทรัพย์เพื่อการลดบ้านเกาะหวาย	130	112	1,207,400.00	902,780.00	20	3	เกาะหวาย	พระบาทวัง
52101031	บ้านแม่ลาว	437	437	1,720,030.00	578,410.00	14	3	แม่ลาว	ท่าฉัตร
560106021	คตมาวัน	88	88	3,455,680.00	35,000.00	16	3	คตมาวัน	บ้านคตมาวัน
570113066	บ้านเรือหวายทอง	165	165	8,000,000.00	53,400.00	25	3	บ้านเรือหวายทอง	บ้านคตมาวัน
570308141	กลุ่มออมทรัพย์เพื่อการลดบ้านคตมาวัน	120	120	1,763,510.00	30,000.00	15	3	คตมาวัน	คตมาวัน

รูปที่ ค.19 รายงานกลุ่มออมทรัพย์มีศักยภาพในการส่งเสริมให้เป็นสถาบันการเงินชุมชน

ค.2 รายงานเปรียบเทียบตามปีงบประมาณ

1. สามารถเลือกรายงานเปรียบเทียบปีงบประมาณได้ โดยดูได้จากเมนู รายงานเปรียบเทียบปีงบประมาณ จากนั้นเลือกปีงบประมาณที่เริ่มต้น และเลือกปีงบประมาณที่สิ้นสุดที่ต้องการดูรายงานดังรูปที่ 20



รูปที่ ค.20 รายงานเปรียบเทียบตามปีงบประมาณ

2. จากนั้นเลือกรายงานแต่ละระดับที่ต้องการ ซึ่งรายงานจะแสดงทั้งหมด 5 ระดับดังต่อไปนี้

2.1 ระดับเขต

2.1.1 ความสามารถในการเข้าถึงแหล่งทุน ระดับเขต ดังรูปที่ ค.21

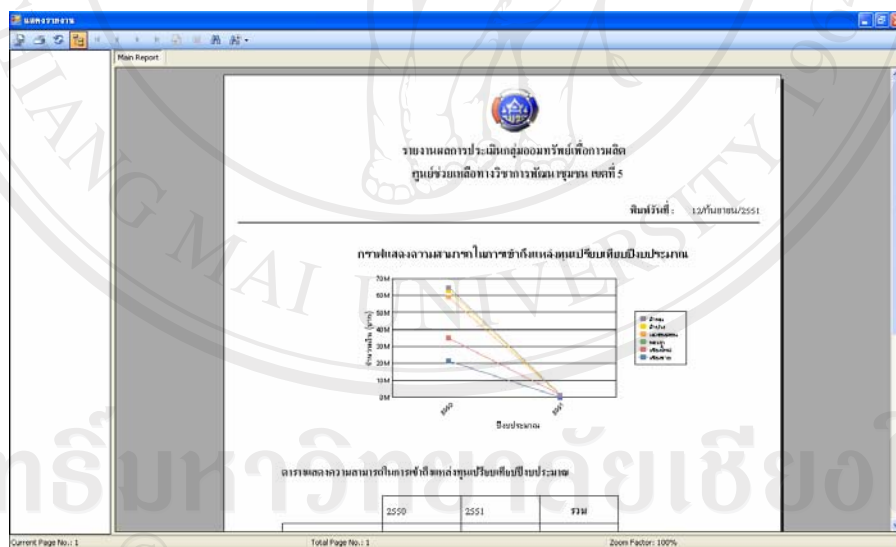

รูปที่ ค.21 รายงานความสามารถในการเข้าถึงแหล่งทุน ระดับเขต

2.1.2 จำนวนเงินสัจจะสะสม ระดับเขต ดังรูปที่ ค.22

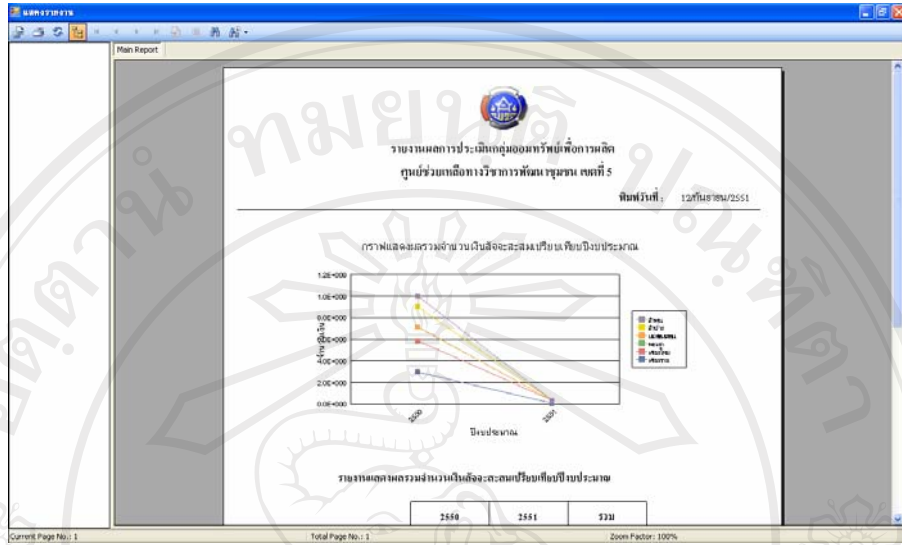

รูปที่ ค.22 รายงานจำนวนเงินสัจจะสะสม ระดับเขต

2.1.3 จำนวนสมาชิก ระดับเขต ดังรูปที่ ค.23

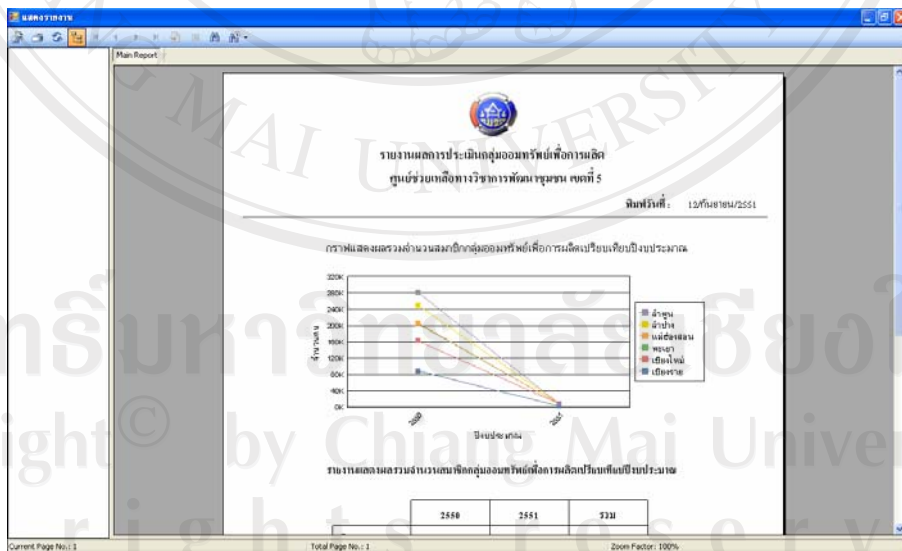

รูปที่ ค.23 รายงานจำนวนสมาชิก ระดับเขต

2.1.4 การมีช่องทางการตลาด ระดับเขต ดังรูปที่ ค.24

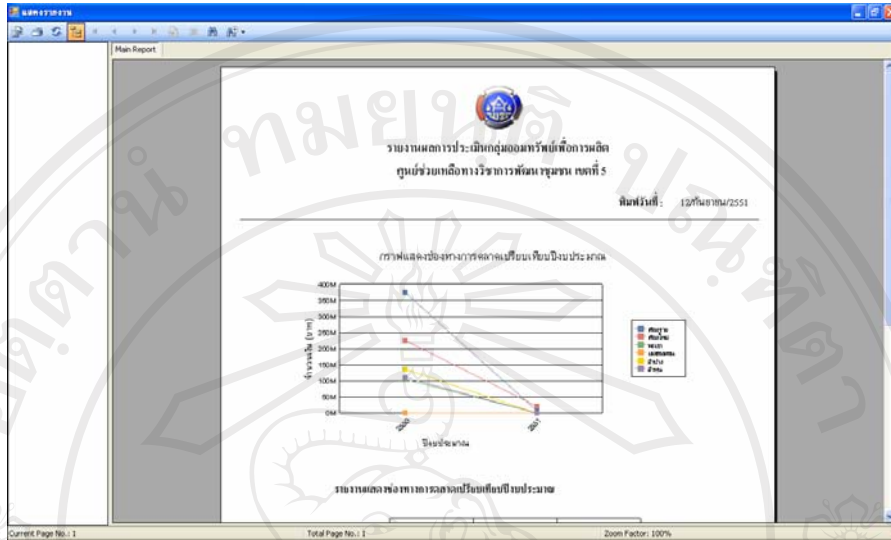

รูปที่ ค.24 การมีช่องทางการตลาด ระดับเขต

2.1.5 การจัดกิจกรรมการให้บริการ ระดับเขต ดังรูปที่ ค.25

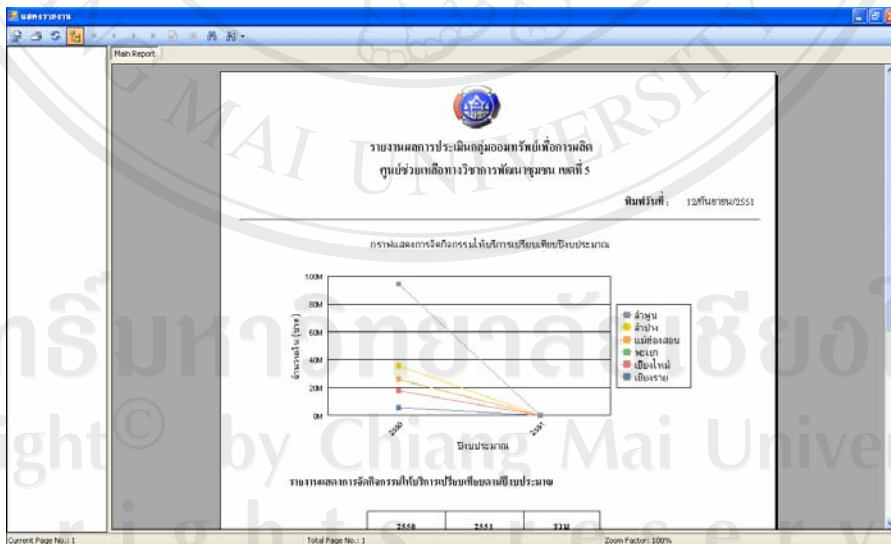

รูปที่ ค.25 การจัดกิจกรรมการให้บริการ ระดับเขต

2.2 ระดับจังหวัด

2.2.1 ความสามารถในการเข้าถึงแหล่งทุน ระดับจังหวัด ดังรูปที่ ค.26

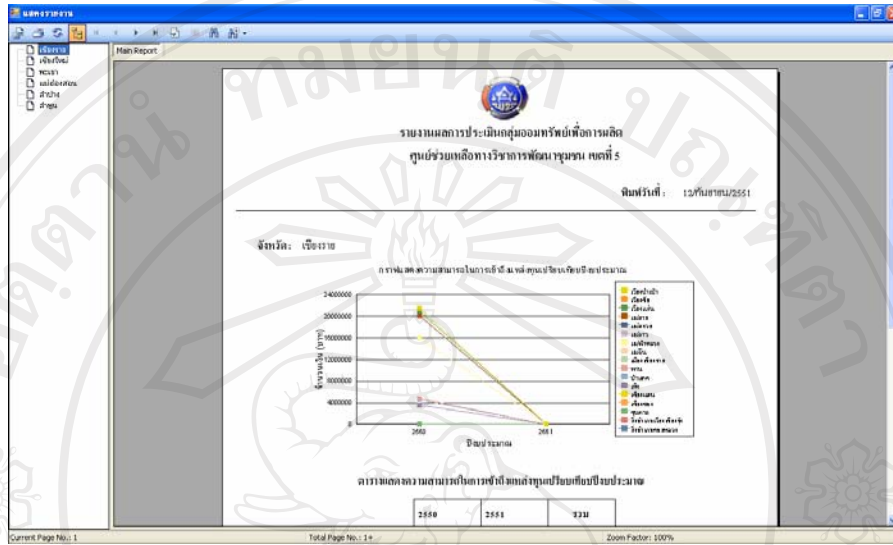

รูปที่ ค.26 รายงานความสามารถในการเข้าถึงแหล่งทุน ระดับจังหวัด

2.2.2 จำนวนเงินสัจจะสะสม ระดับจังหวัด ดังรูปที่ ค.27

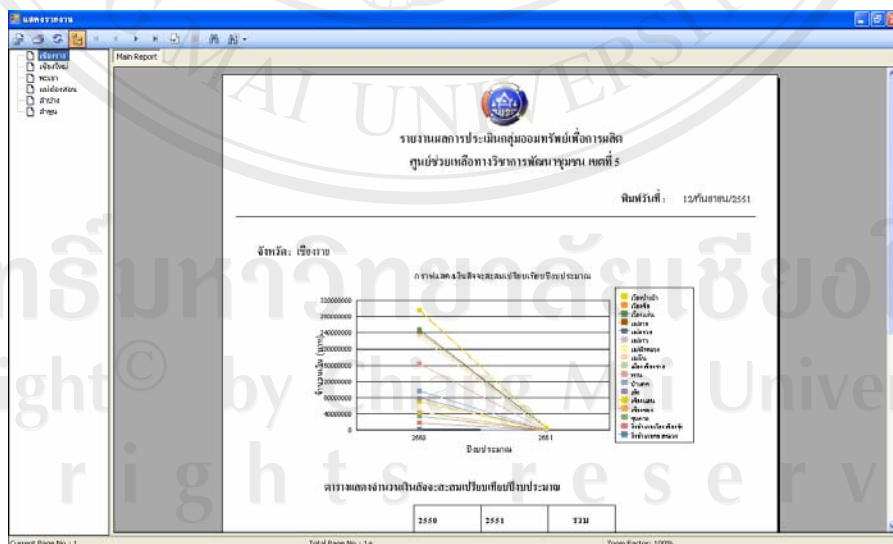

รูปที่ ค.27 รายงานจำนวนเงินสัจจะสะสม ระดับจังหวัด

2.2.3 จำนวนสมาชิก ระดับจังหวัด ดังรูปที่ ค.28

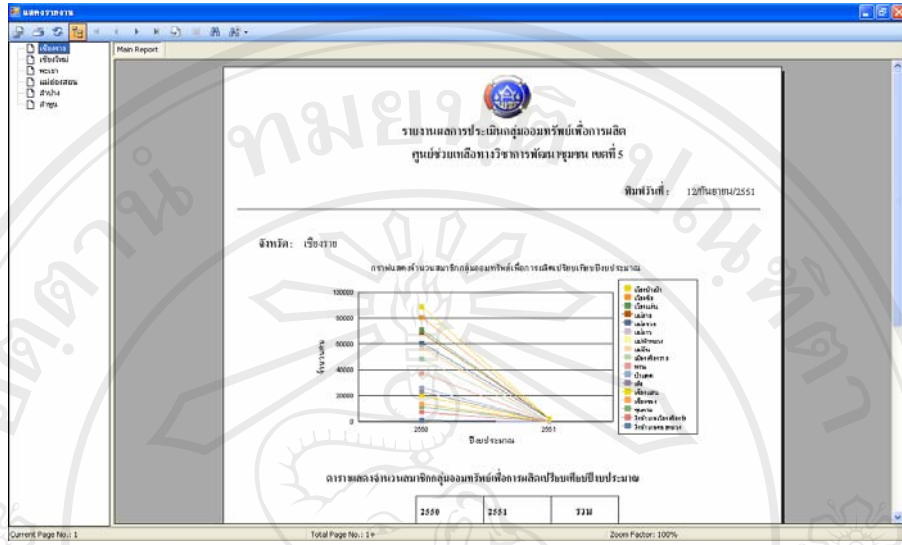

รูปที่ ค.28 รายงานจำนวนสมาชิก ระดับจังหวัด

2.2.4 การมีช่องทางการตลาด ระดับจังหวัด ดังรูปที่ ค.29

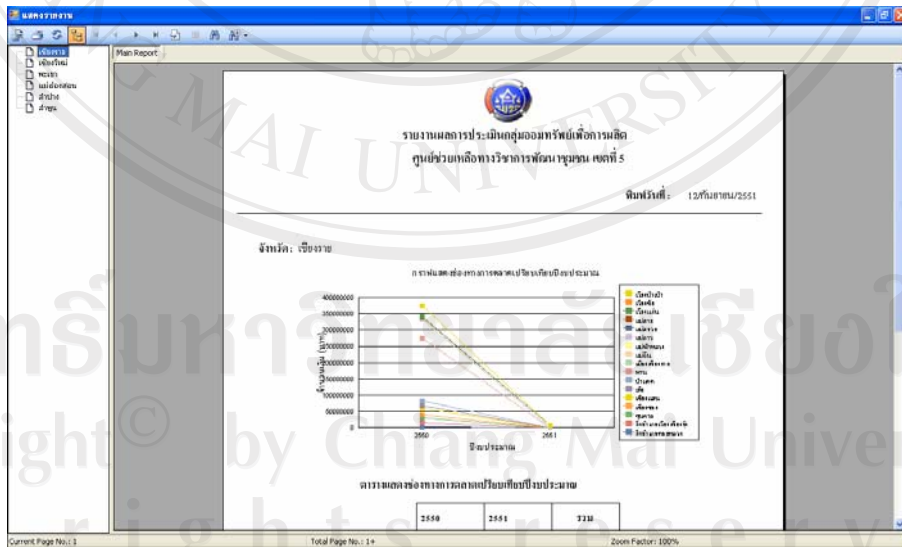

รูปที่ ค.29 การมีช่องทางการตลาด ระดับจังหวัด

2.2.5 การจัดกิจกรรมการให้บริการ ระดับจังหวัด ดังรูปที่ ค.30

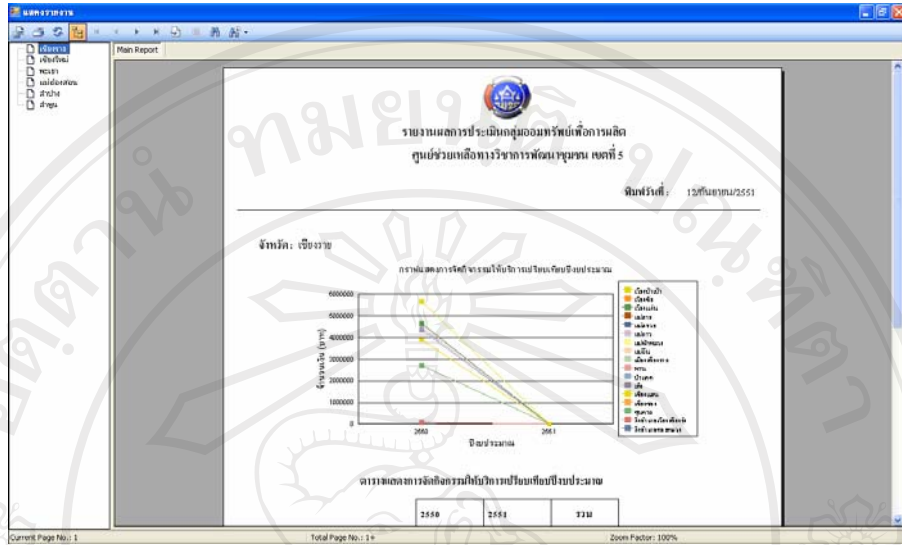

รูปที่ ค.30 การจัดกิจกรรมการให้บริการ ระดับจังหวัด

2.3 ระดับอำเภอ

2.2.1 ความสามารถในการเข้าถึงแหล่งทุน ระดับอำเภอ ดังรูปที่ ค.31

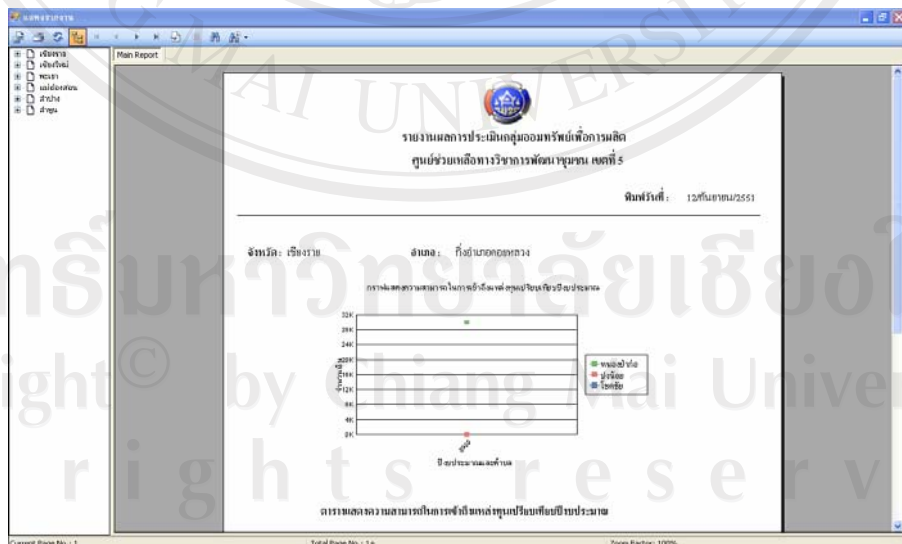

รูปที่ ค.31 รายงานความสามารถในการเข้าถึงแหล่งทุน ระดับอำเภอ

2.2.2 จำนวนเงินสัจจะสะสม ระดับอำเภอ ดังรูปที่ ค.32

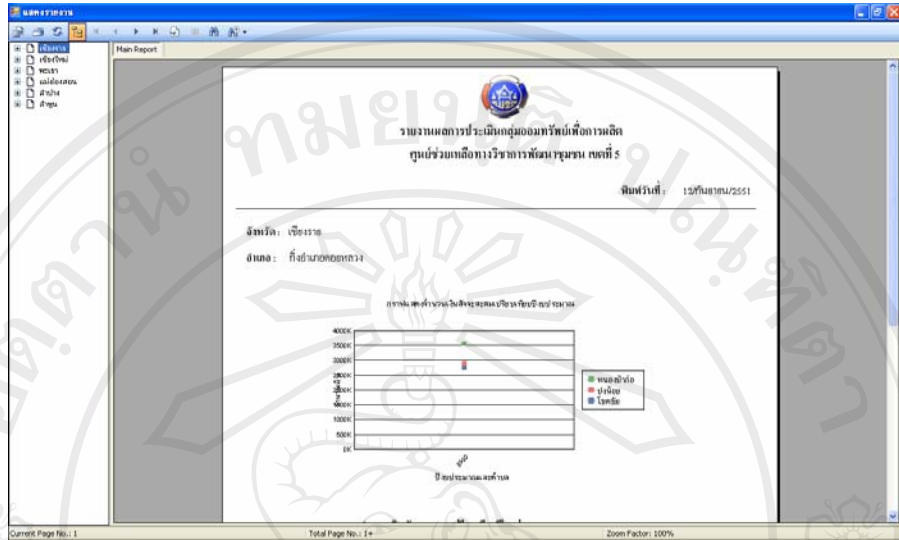

รูปที่ ค.32 รายงานจำนวนเงินสัจจะสะสม ระดับอำเภอ

2.2.3 จำนวนสมาชิก ระดับอำเภอ ดังรูปที่ ค.33

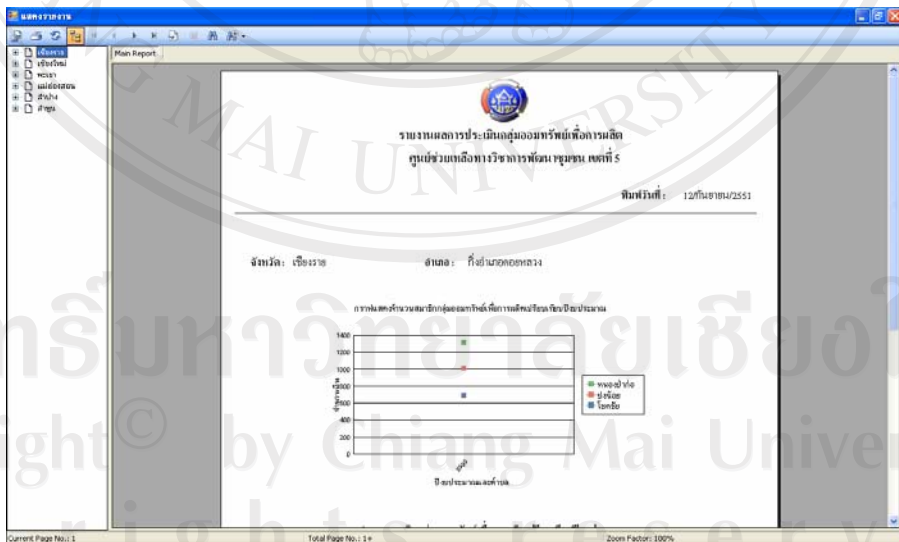

รูปที่ ค.33 รายงานจำนวนสมาชิก ระดับอำเภอ

2.2.4 การมีช่องทางการตลาด ระดับอำเภอ ดังรูปที่ ค.34

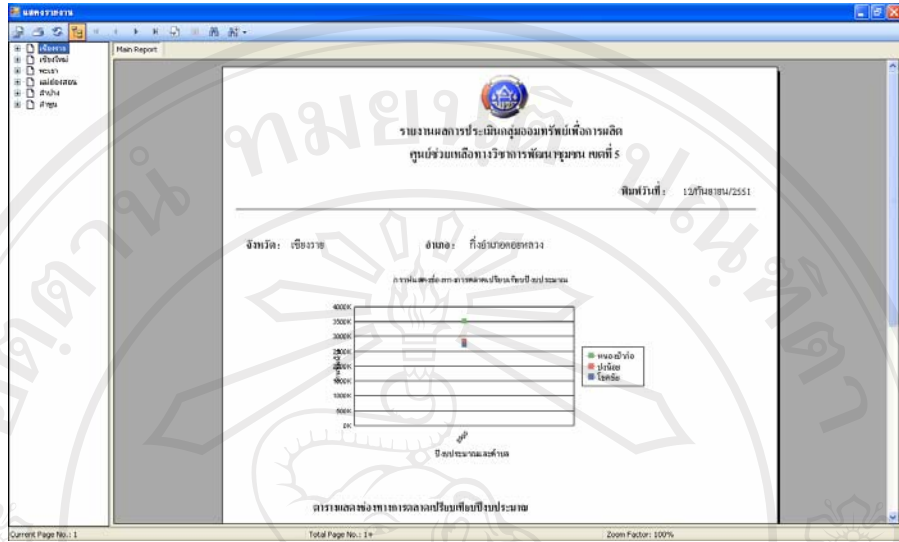

รูปที่ ค.34 การมีช่องทางการตลาด ระดับอำเภอ

2.2.5 การจัดกิจกรรมการให้บริการ ระดับอำเภอ ดังรูปที่ ค.35

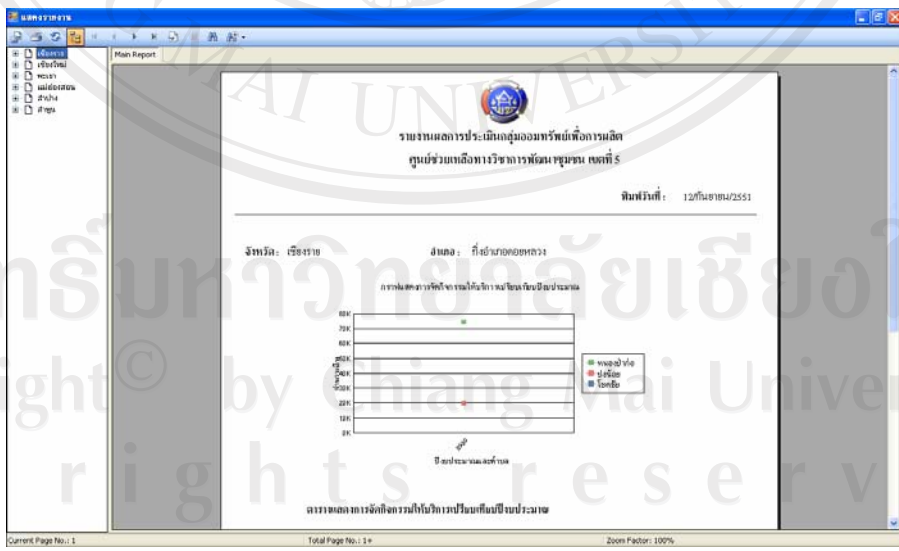

รูปที่ ค.35 การจัดกิจกรรมการให้บริการ ระดับอำเภอ

2.4 ระดับตำบล

2.2.1 ความสามารถในการเข้าถึงแหล่งทุน ระดับตำบล ดังรูปที่ ค.36

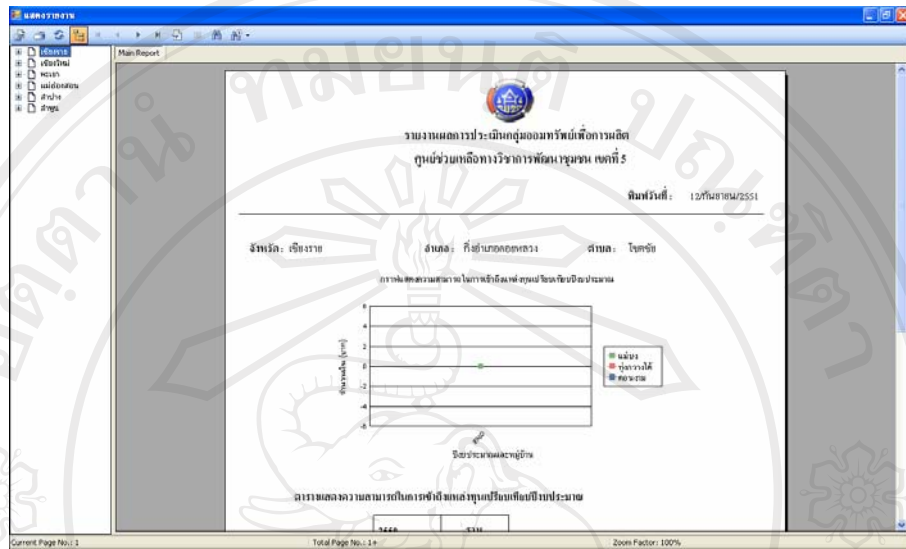

รูปที่ ค.36 รายงานความสามารถในการเข้าถึงแหล่งทุน ระดับตำบล

2.2.2 จำนวนเงินสัจจะสะสม ระดับตำบล ดังรูปที่ ค.37

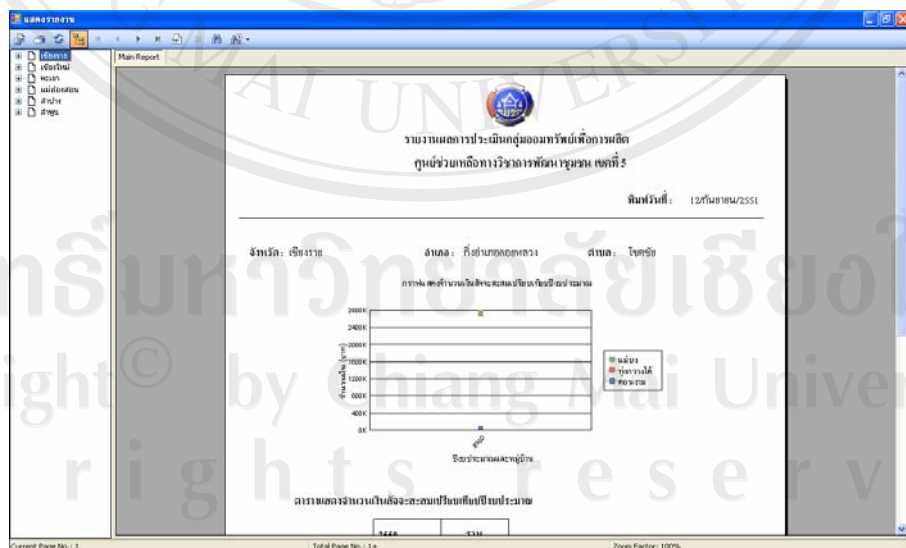

รูปที่ ค.37 รายงานจำนวนเงินสัจจะสะสม ระดับตำบล

2.2.3 จำนวนสมาชิก ระดับตำบล ดังรูปที่ ค.38

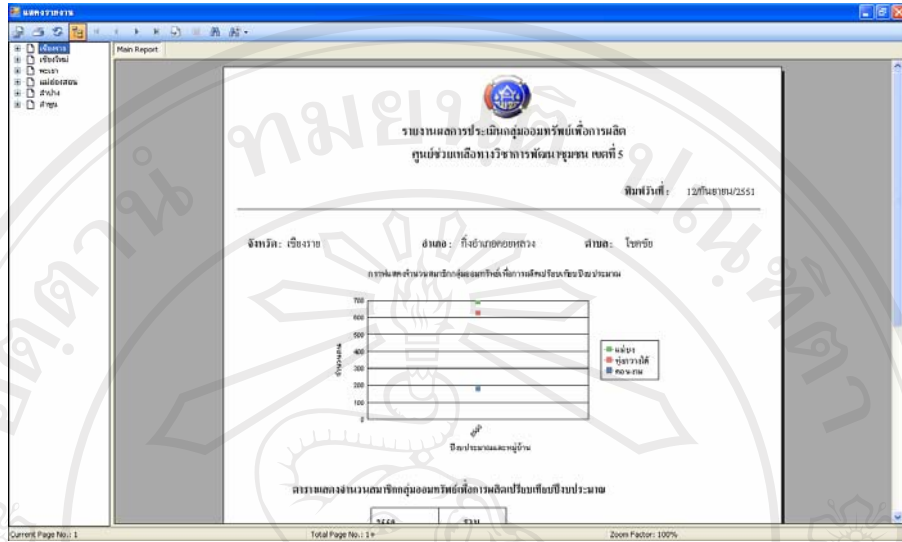

รูปที่ ค.38 รายงานจำนวนสมาชิก ระดับตำบล

2.2.4 การมีช่องทางการตลาด ระดับตำบล ดังรูปที่ ค.39

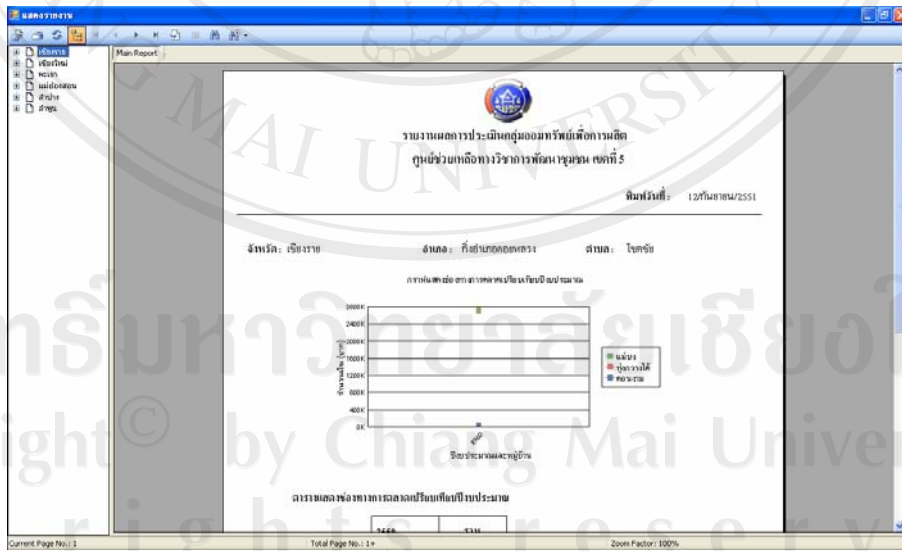

รูปที่ ค.39 การมีช่องทางการตลาด ระดับตำบล

2.2.5 การจัดกิจกรรมการให้บริการ ระดับตำบล ดังรูปที่ ค.40

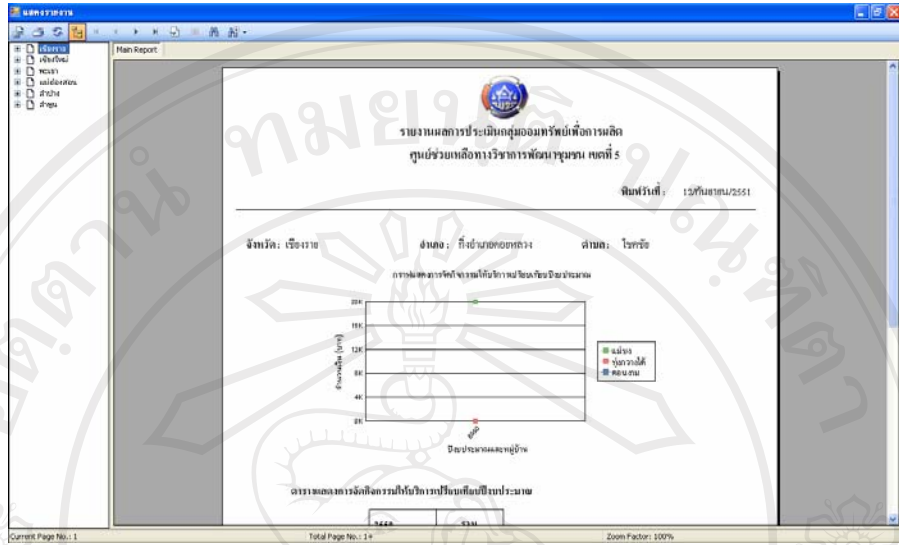

รูปที่ ค.40 การจัดกิจกรรมการให้บริการ ระดับตำบล

2.5 ระดับหมู่บ้าน

2.2.1 ความสามารถในการเข้าถึงแหล่งทุน ระดับหมู่บ้าน ดังรูปที่ ค.41

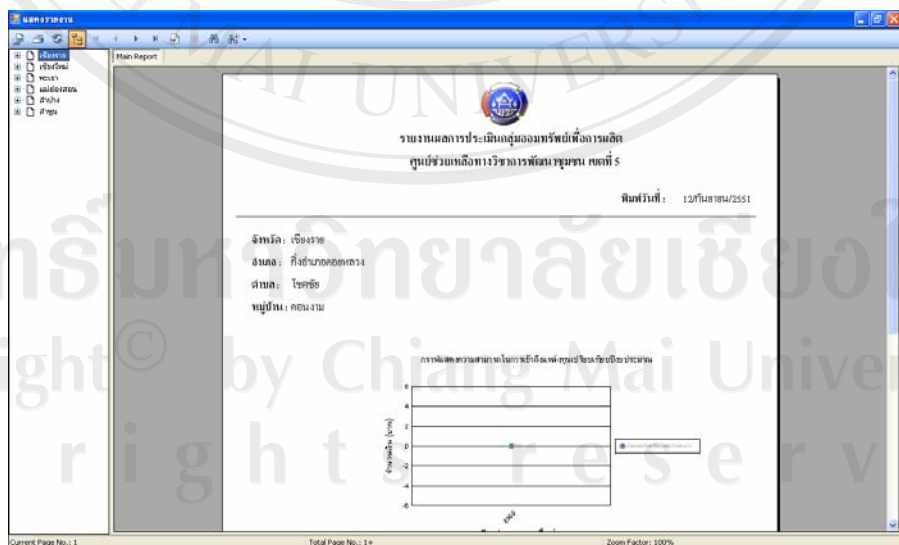

รูปที่ ค.41 รายงานความสามารถในการเข้าถึงแหล่งทุน ระดับหมู่บ้าน

2.2.2 จำนวนเงินสัจจะสะสม ระดับหมู่บ้าน ดังรูปที่ ค.42

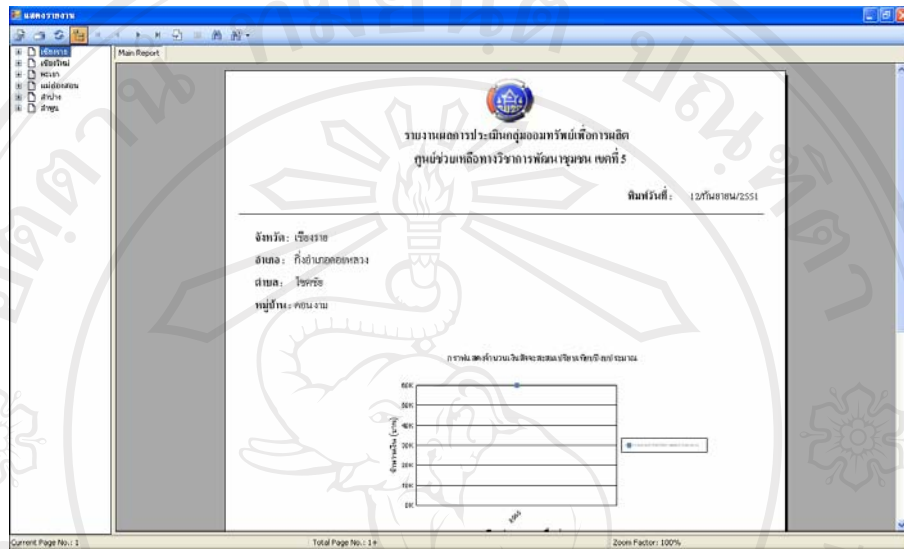

รูปที่ ค.42 รายงานจำนวนเงินสัจจะสะสม ระดับหมู่บ้าน

2.2.3 จำนวนสมาชิก ระดับหมู่บ้าน ดังรูปที่ ค.43

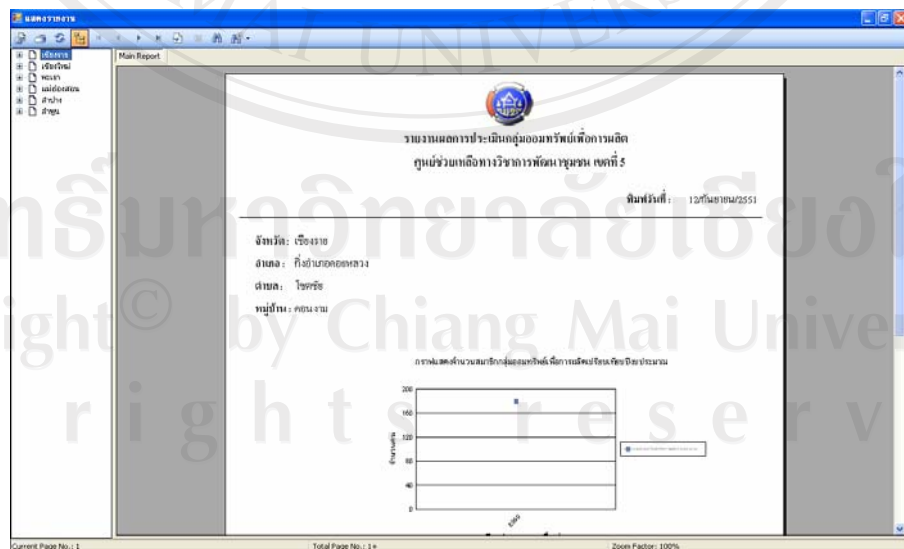

รูปที่ ค.43 รายงานจำนวนสมาชิก ระดับหมู่บ้าน

2.2.4 การมีช่องทางการตลาด ระดับหมู่บ้าน ดังรูปที่ ค.44

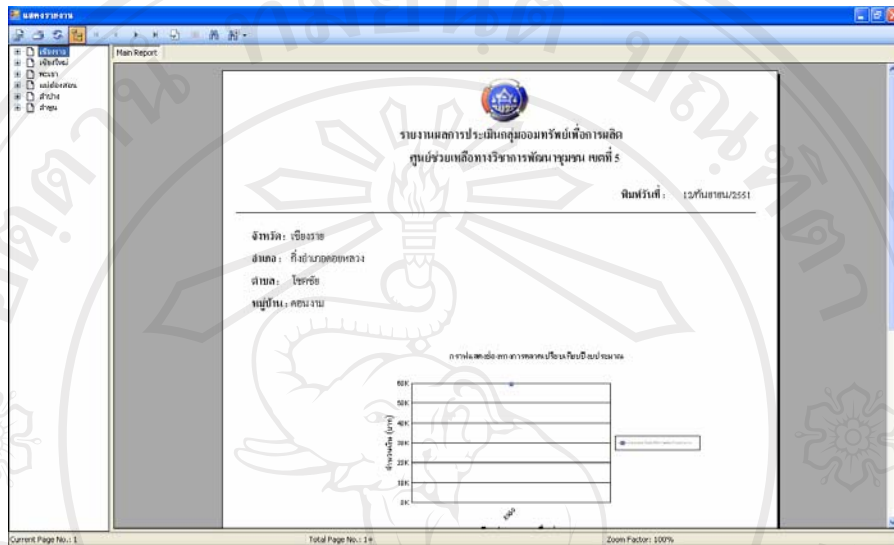

รูปที่ ค.44 การมีช่องทางการตลาด ระดับหมู่บ้าน

2.2.5 การจัดกิจกรรมการให้บริการ ระดับหมู่บ้าน ดังรูปที่ ค.45

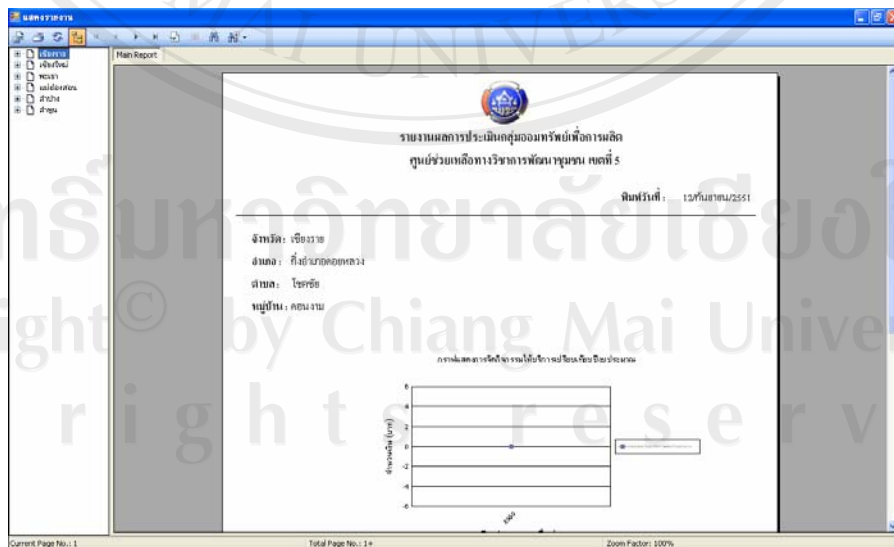

รูปที่ ค.45 การจัดกิจกรรมการให้บริการ ระดับหมู่บ้าน

ภาคผนวก ง

แบบสอบถามระบบสารสนเทศภูมิศาสตร์ในการรายงานผลประเมินกลุ่มออมทรัพย์ เพื่อการผลิต ศูนย์ช่วยเหลือทางวิชาการพัฒนาชุมชน เขตที่ 5

คำชี้แจง

1. แบบสอบถามมีวัตถุประสงค์เพื่อต้องการทราบผลการใช้งาน ระบบสารสนเทศภูมิศาสตร์ในการรายงานผลประเมินกลุ่มออมทรัพย์เพื่อการผลิต ของศูนย์ช่วยเหลือทางวิชาการพัฒนาชุมชน เขตที่ 5 และเพื่อให้ทราบแนวทางการพัฒนาระบบให้มีประสิทธิภาพมากขึ้นในโอกาสต่อไป
2. ความคิดเห็นในแบบสอบถามนี้มีคุณประโยชน์ในการประเมินระบบ จะไม่ส่งผลกระทบต่อผู้ตอบแบบสอบถามทั้งสิ้น

แบบสอบถามมีทั้งหมด 3 ตอน ได้แก่

- ตอนที่ 1 ข้อมูลของผู้ตอบแบบสอบถาม
- ตอนที่ 2 ประสิทธิภาพของการใช้งานโปรแกรม
- ตอนที่ 3 ข้อเสนอแนะและแนวทางการปรับปรุงและพัฒนาโปรแกรม

ตอนที่ 1 ข้อมูลของผู้ตอบแบบสอบถาม

โปรดทำเครื่องหมาย ลงใน หน้าข้อความที่ตรงกับความเป็นจริง

- เจ้าหน้าที่พัฒนาชุมชนเขต
- เจ้าหน้าที่พัฒนาชุมชนจังหวัด
- เจ้าหน้าที่พัฒนาชุมชนอำเภอ

ตอนที่ 2 ประสิทธิภาพของการใช้งานโปรแกรม

โปรดทำเครื่องหมาย ✓ ลงในช่องที่ท่านเห็นว่าเป็นจริงที่สุด

ลักษณะการใช้งานโปรแกรมด้านต่างๆ	มากที่สุด	มาก	ปานกลาง	น้อย	น้อยที่สุด
1. ความสะดวกในการติดตั้งโปรแกรม					
2. การจัดวางเครื่องมือการใช้งานบนจอภาพ					
3. ความสะดวกในการเรียกดูและค้นหาข้อมูล					
4. ความสะดวกในการแก้ไขปรับปรุงข้อมูล					
5. ความสามารถของโปรแกรมในการใช้งาน					

ตอนที่ 3 ข้อเสนอแนะและแนวทางการปรับปรุงและพัฒนาโปรแกรม

.....

.....

.....

.....

.....

ขอขอบคุณที่ให้ความร่วมมือในการตอบแบบสอบถาม

ลักษณะคำตอบเป็นการประมาณค่า 5 อันดับ ดังนี้

- มากที่สุด หมายถึง ผู้ตอบแบบสอบถามเห็นว่าคำถามนั้นตรงกับความคิดเห็นมากที่สุด
- มาก หมายถึง ผู้ตอบแบบสอบถามเห็นว่าคำถามนั้นตรงกับความคิดเห็นมาก
- ปานกลาง หมายถึง ผู้ตอบแบบสอบถามเห็นว่าคำถามนั้นตรงกับความคิดเห็นปานกลาง
- น้อย หมายถึง ผู้ตอบแบบสอบถามเห็นว่าคำถามนั้นตรงกับความคิดเห็นน้อย
- น้อยที่สุด หมายถึง ผู้ตอบแบบสอบถามเห็นว่าคำถามนั้นตรงกับความคิดเห็นน้อยที่สุด

การให้คะแนนพิจารณาตามเกณฑ์ ดังนี้

มากที่สุด	5	คะแนน
มาก	4	คะแนน
ปานกลาง	3	คะแนน
น้อย	2	คะแนน
น้อยที่สุด	1	คะแนน

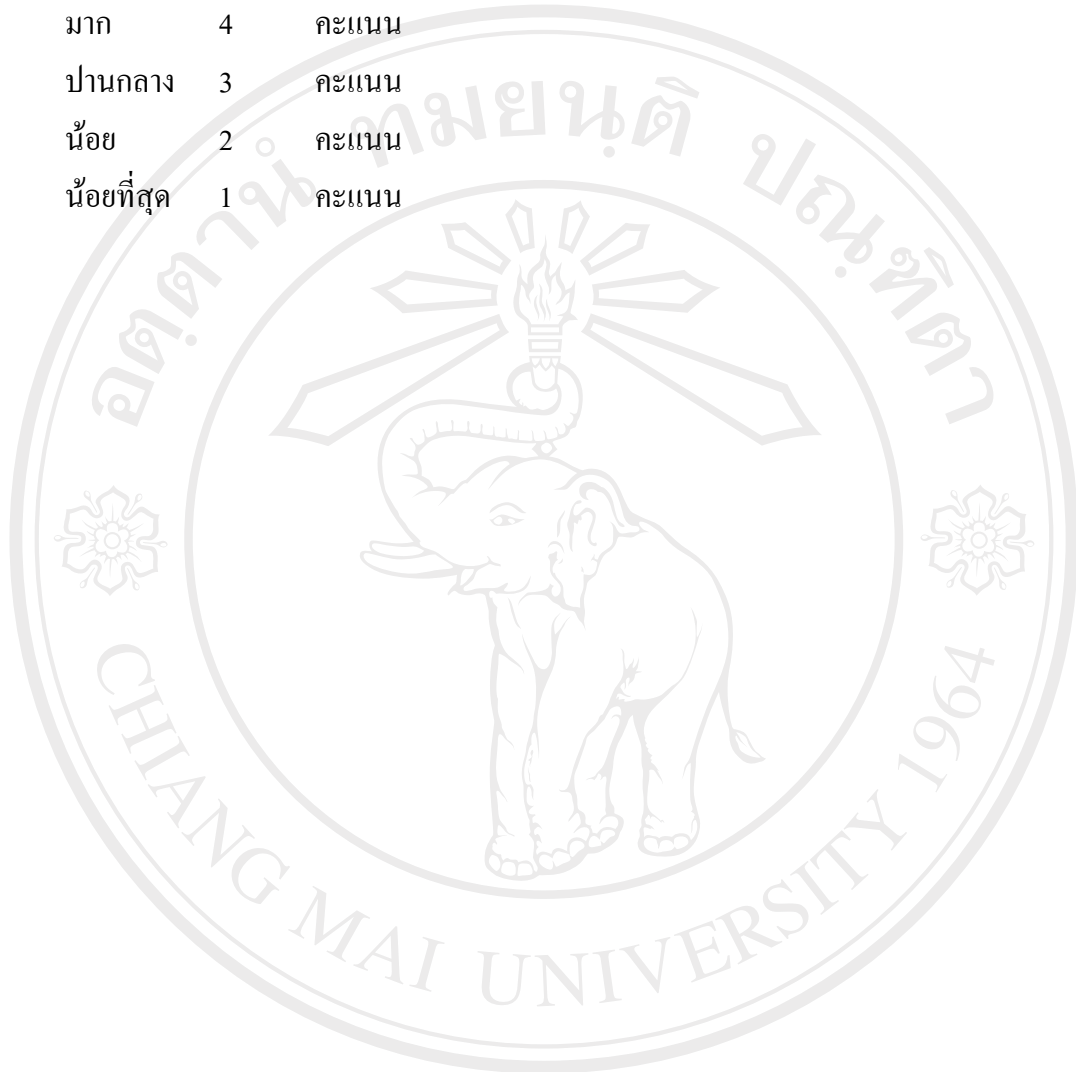

ลิขสิทธิ์มหาวิทยาลัยเชียงใหม่
 Copyright© by Chiang Mai University
 All rights reserved

ประวัติผู้เขียน

ชื่อ	นางสาวอัญชลี ดวงดี
วัน เดือน ปี เกิด	6 กุมภาพันธ์ 2525
ประวัติการศึกษา	สำเร็จการศึกษา ประกาศนียบัตรวิชาชีพ (ปวช.) สาขาการขาย วิทยาลัยอาชีวศึกษาเชียงใหม่ ปีการศึกษา 2542 สำเร็จการศึกษา ประกาศนียบัตรวิชาชีพชั้นสูง (ปวส.) สาขาการตลาด มหาวิทยาลัยเทคโนโลยีราชมงคลล้านนา วิทยาเขตภาคพายัพ ปีการศึกษา 2544 สำเร็จการศึกษา ปริญญาตรี บริหารธุรกิจบัณฑิต สาขาระบบสารสนเทศ มหาวิทยาลัยเทคโนโลยีราชมงคลล้านนา วิทยาเขตภาคพายัพ ปีการศึกษา 2546
ประสบการณ์	มี.ย. 2548 – ธ.ค. 2548 พนักงานธนกิจ ธนาคารไทยพาณิชย์ จำกัด (มหาชน) สาขาย่อยถนนโชตนา จังหวัดเชียงใหม่ ม.ค. 2549 – ต.ค. 2550 นักวิชาการคอมพิวเตอร์ กองนโยบายและแผน มหาวิทยาลัยเทคโนโลยีราชมงคลล้านนา วิทยาเขตภาคพายัพ