



ภาคผนวก

ลิขสิทธิ์มหาวิทยาลัยเชียงใหม่

Copyright© by Chiang Mai University  
All rights reserved

## ภาคผนวก ก

### คู่มือการติดตั้งระบบ

#### ขั้นตอนรายละเอียดการติดตั้งระบบ

การติดตั้งระบบสารสนเทศสำหรับนักศึกษาและบุคลากรชาวต่างประเทศ ของศูนย์การศึกษานานาชาติ กองวิเทศสัมพันธ์ สำนักงานอธิการบดี มหาวิทยาลัยเชียงใหม่ จะต้องเตรียม Database Server และ Web Server ให้เรียบร้อย โดยต้องประกอบด้วยสิ่งต่อไปนี้

- 1) ระบบปฏิบัติการ Windows 98/2000/XP
- 2) ติดตั้ง Web Server ซึ่งใช้เป็น Appserv 2.4.0 สำหรับ Windows
- 3) นำโฟลเดอร์ www ไปวางไว้ที่ C:\Appserv\ หรือหากผู้ใช้งานทำการติดตั้ง AppServ ไว้ที่ไดร์ฟอื่น ไดรฟ์ทอรีที่เราต้องนำโฟลเดอร์ www ไปวางไว้ ก็คือ “ไดร์ฟที่ลง AppServ :\AppServ\” ของเครื่องเซิร์ฟเวอร์ จากนั้นก็สามารถทำงานได้

#### วิธีการติดตั้งโปรแกรม AppServ

1. ดับเบิลคลิกที่ไฟล์ appserv-win32-2.4.0.exe เพื่อเข้าสู่การติดตั้ง

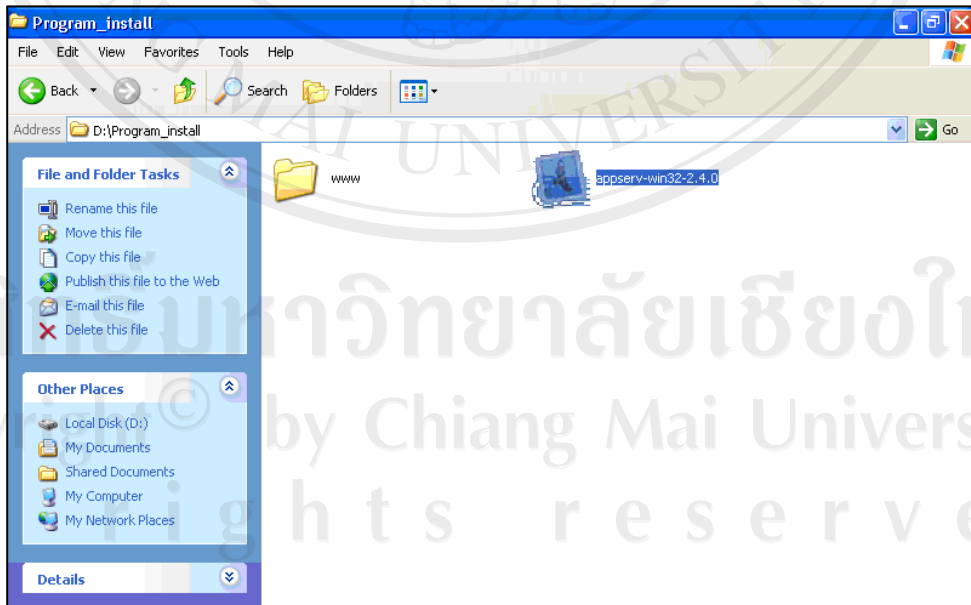

รูป ก.1 แสดงการติดตั้งโปรแกรม AppServ 2.4.0

2. กดเลือกที่ปุ่ม Next เพื่อดำเนินการติดตั้งต่อไป

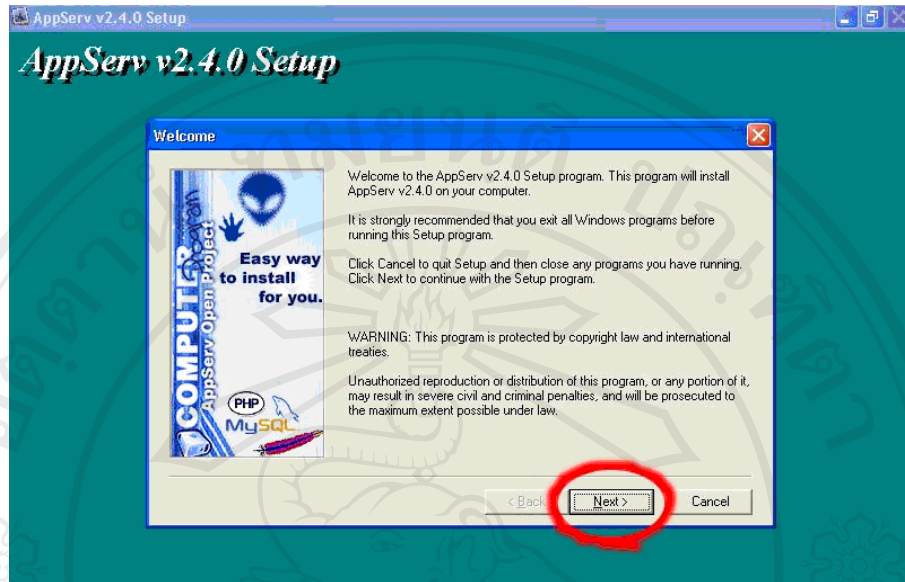

รูป ก.2 แสดงขั้นตอนการเริ่มติดตั้งโปรแกรม

3. ทำการเลือกไดเรกทอรีที่จะทำการลงโปรแกรมโดยการกดที่ปุ่ม Browse

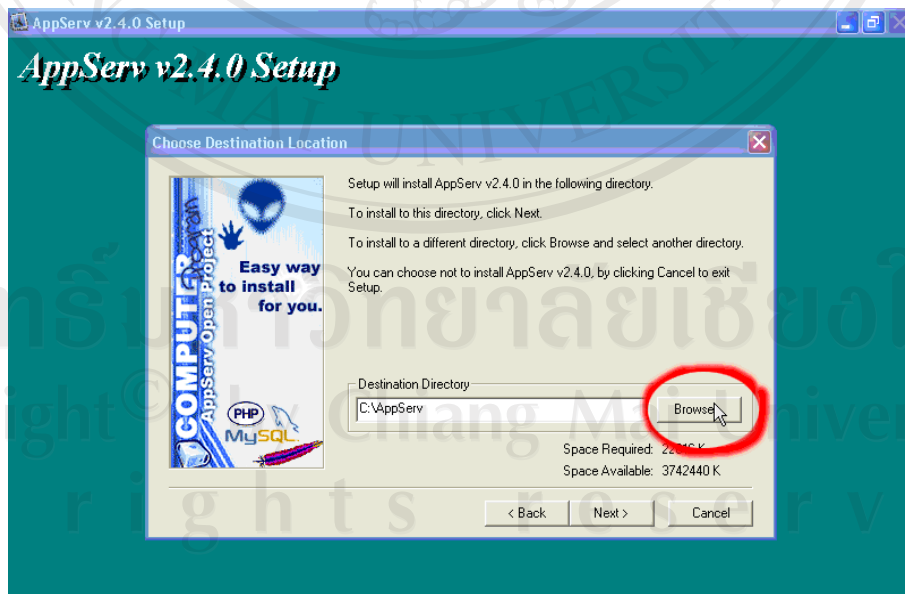

รูป ก.3 แสดงการเลือกไดเรกทอรีที่จะทำการลงโปรแกรม

4. เลือกไดรฟ์ที่จะติดตั้งโปรแกรม AppServ 2.4.0

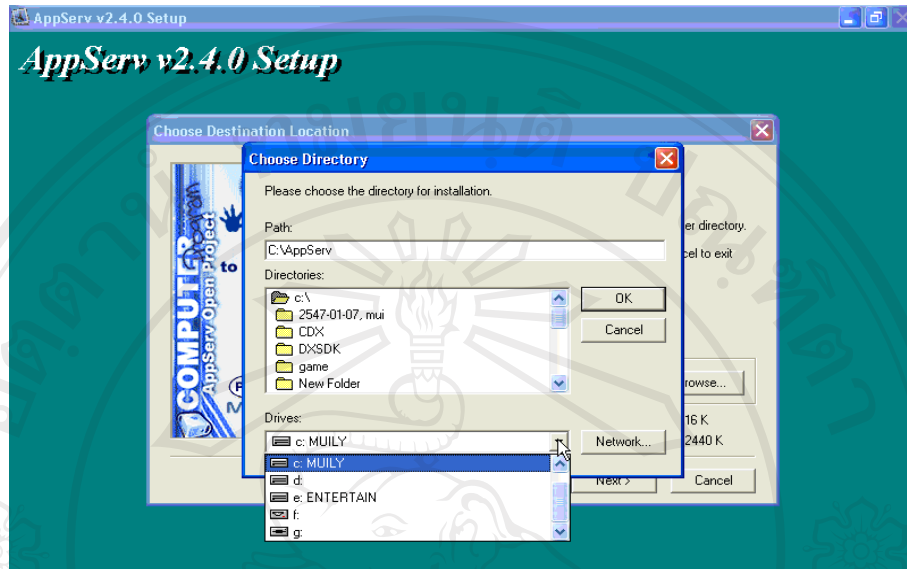

รูป ก.4 แสดงการเลือกไดรฟ์ที่จะติดตั้งโปรแกรม

5. เลือกโฟลเดอร์ชื่อ AppServ หากไม่มีก็สามารถพิมพ์เองได้ในช่อง Path: จากนั้นให้กดปุ่ม OK

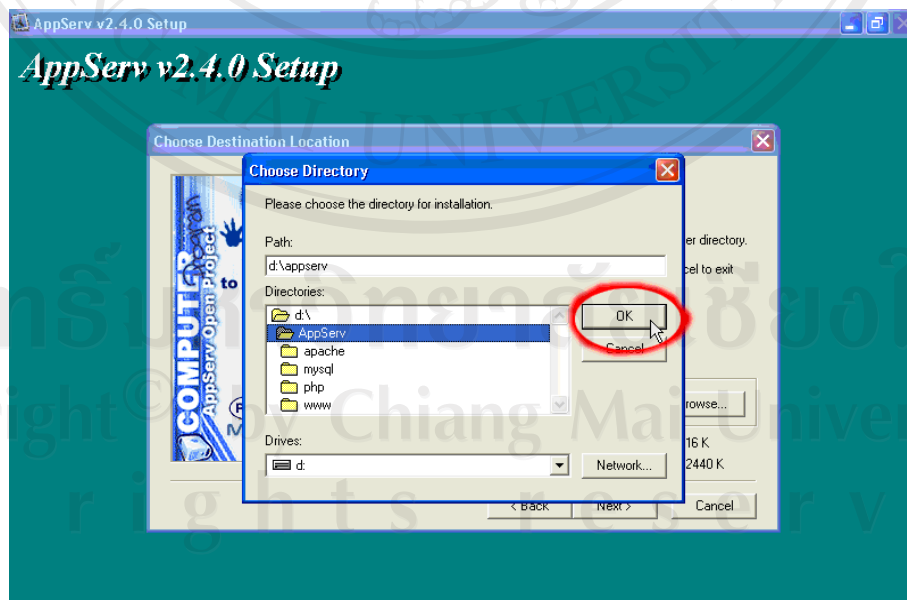

รูป ก.5 แสดงการเลือกโฟลเดอร์ชื่อ AppServ

6. ยืนยัน Path ที่จะติดตั้งโปรแกรม AppServ ให้กดปุ่ม Next

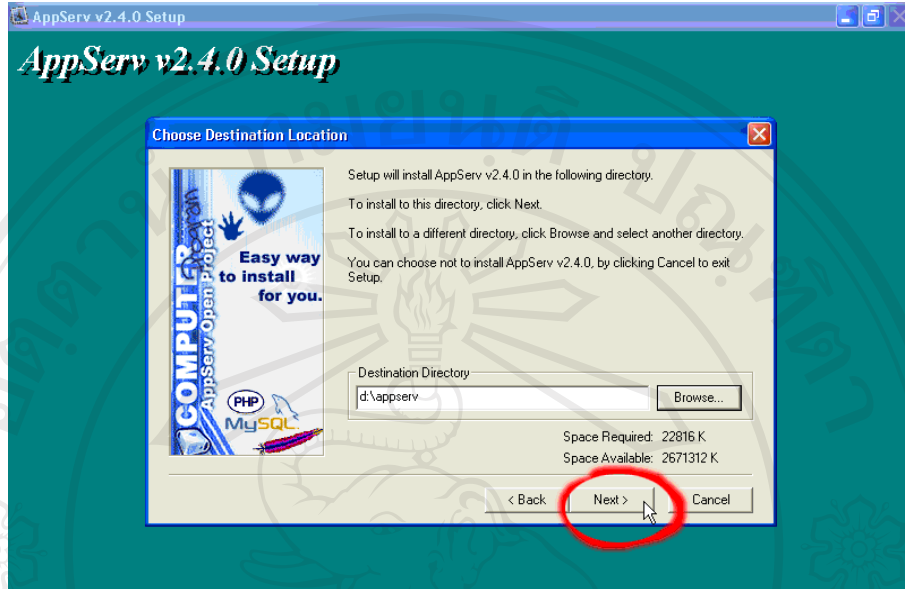

รูป ก.6 แสดงการยืนยัน Path ที่จะติดตั้ง โปรแกรม

7. เลือกการติดตั้งแบบ Typical ซึ่งโปรแกรมจะติดตั้งการใช้งานแบบสมบูรณ์ให้ จากนั้นให้กดปุ่ม Next

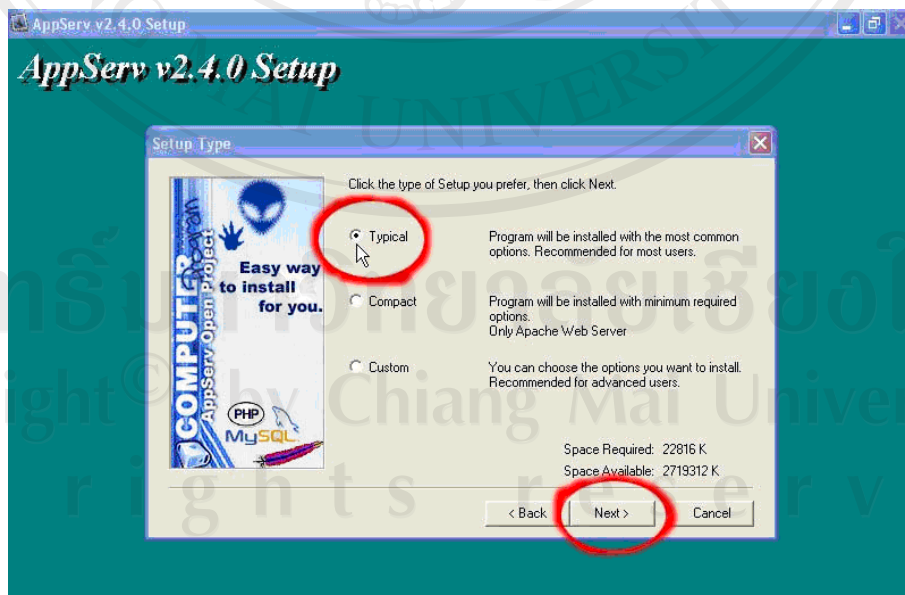

รูป ก.7 แสดงการเลือกติดตั้งแบบ Typical

8. กรอกรายละเอียด Server Name คือ localhost และกรอกรายละเอียด Administrator's E-mail Address ตามที่ต้องการ และ กรอกรายละเอียด HTTP Port คือ 80 จากนั้นให้กดปุ่ม Next เพื่อไปยังขั้นตอนต่อไป

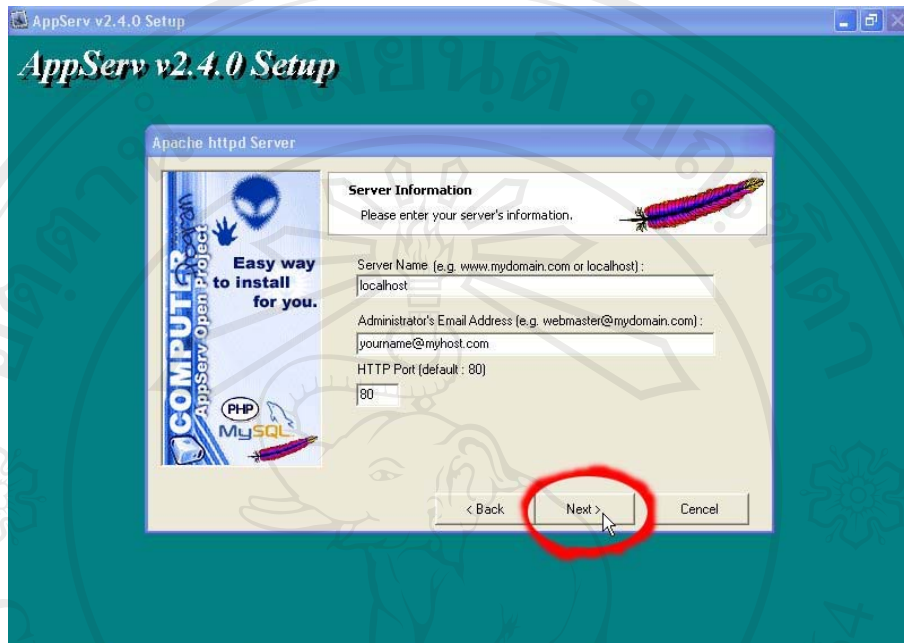

รูป ก.8 แสดงการกรอกรายละเอียด Server Name และ HTTP Port

9. กรอกรายละเอียดของ Server Information ของ MySQL ซึ่งได้แก่ User Name กับ Password ส่วน Charset ให้ใช้ตามค่าเริ่มต้นที่ให้มาเลยก็ได้ ซึ่งก็คือ latin1 จากนั้นกดปุ่ม Next เพื่อไปขั้นตอนต่อไป

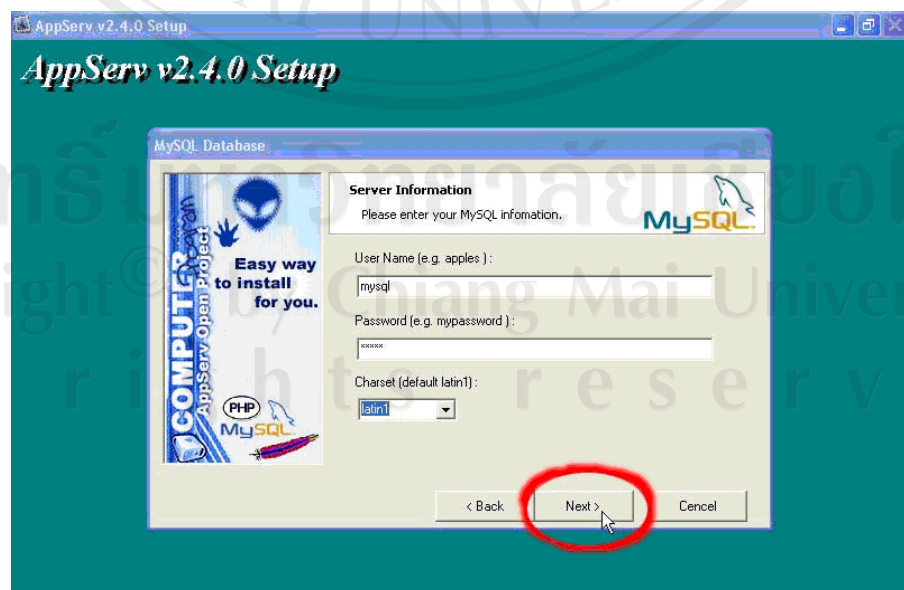

รูป ก.9 แสดงการกรอกรายละเอียด Server Information

10. โปรแกรมจะทำการติดตั้ง AppServ ลงในเครื่องคอมพิวเตอร์

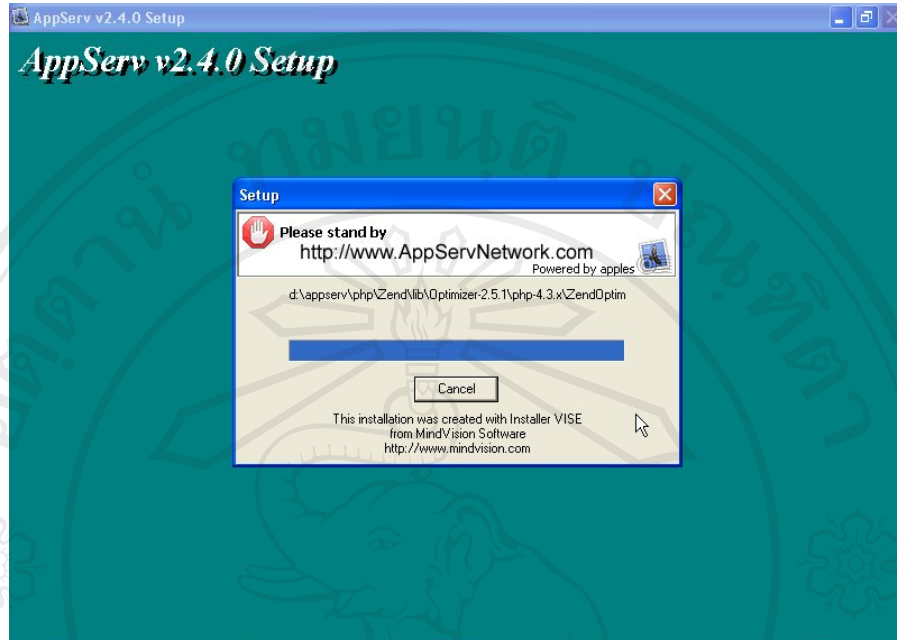

รูป ก.10 แสดงการติดตั้งโปรแกรม AppServ ลงในเครื่องคอมพิวเตอร์

11. ขั้นตอนสุดท้ายของการติดตั้งโปรแกรม AppServ สำหรับขั้นตอนสุดท้ายนี้จะมีให้เลือกว่าต้องการตั้งให้มีการรัน Apache และ MySQL ทันทีหรือไม่ จากนั้นกดปุ่ม Close เพื่อเสร็จสิ้นการติดตั้งโปรแกรม AppServ

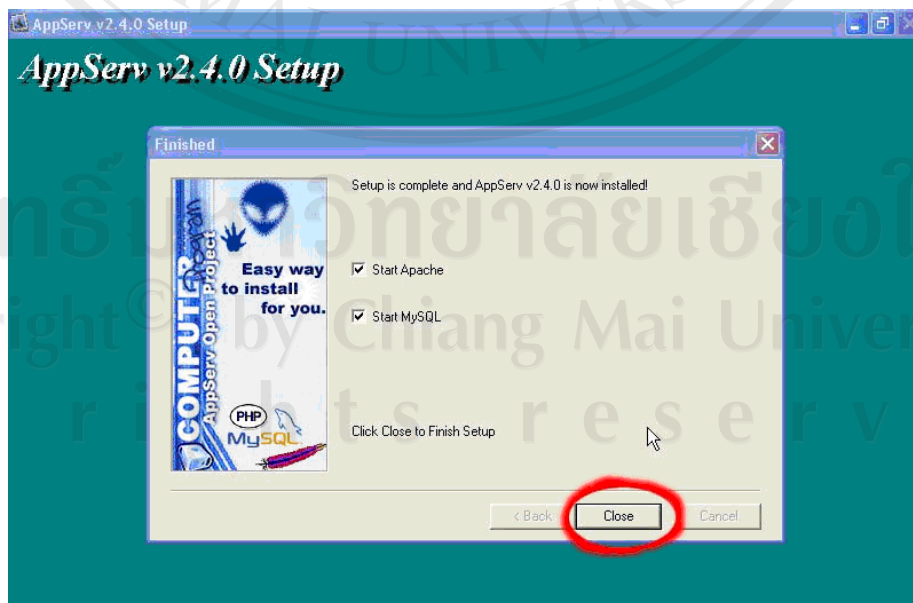

รูป ก.11 แสดงหน้าจอขั้นตอนสิ้นสุดการติดตั้งโปรแกรม AppServ



12. ทำการทดสอบ ว่า Apache Web Server และ MySQL ทำงานได้จริง โดยการเปิด Internet Explorer ขึ้นมา และพิมพ์ <http://localhost> ลงในช่อง Address แล้วกดปุ่ม Enter ถ้าได้หน้าตาเว็บเพจแบบนี้ แสดงว่าใช้งาน Web Server ได้จริง

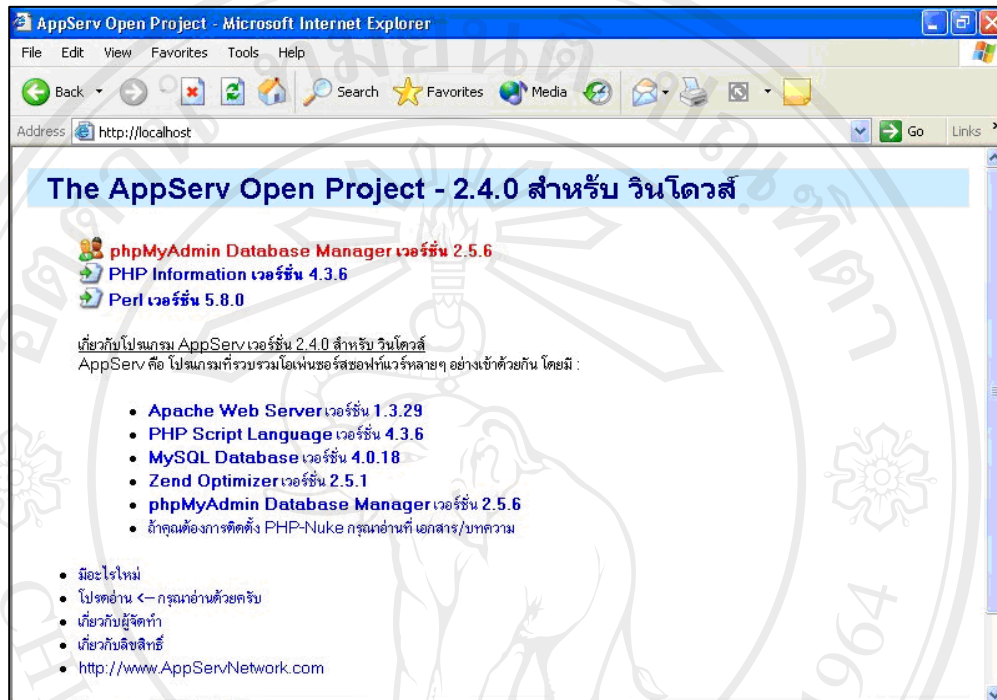

รูป ก.12 แสดงการทดสอบการทำงานของ Apache Web Server และ MySQL



13. ทดสอบว่าฐานข้อมูล MySQL ทำงานได้จริงแล้ว ให้คลิกที่ข้อความ phpMyAdmin Database Manager เวอร์ชัน 2.5.6 หากปรากฏหน้าจอดังนี้ แสดงว่าฐานข้อมูล MySQL สามารถทำงานได้แล้ว

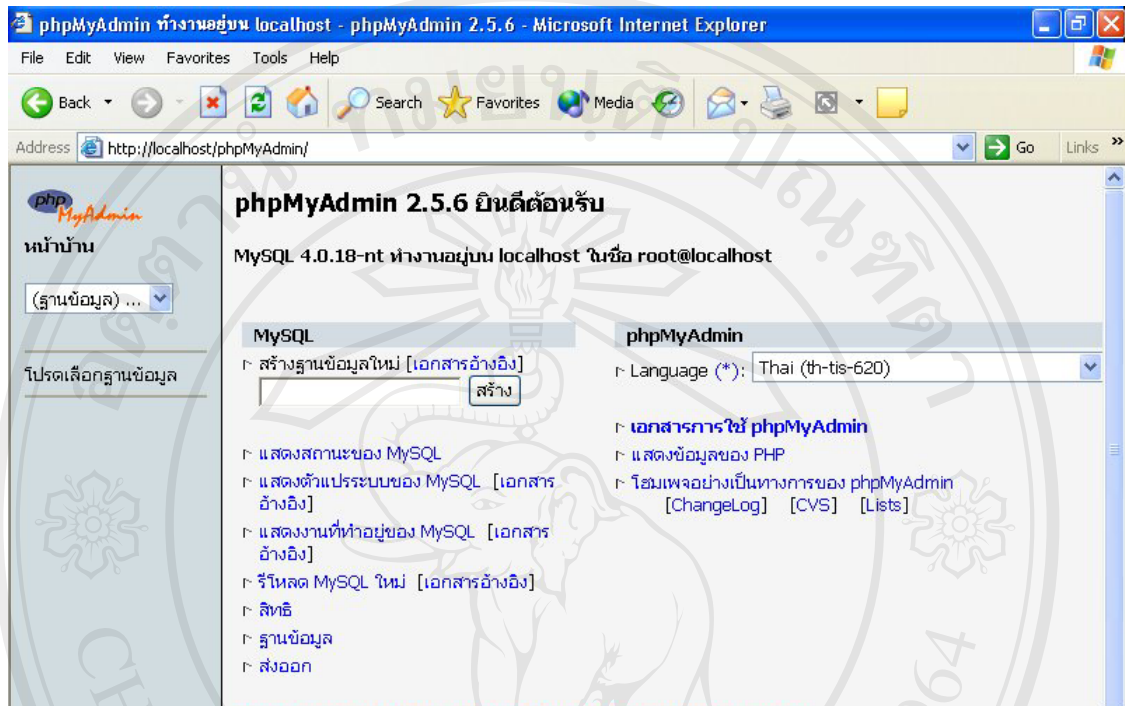

รูป ก.13 แสดงการเข้าสู่การจัดการโปรแกรม MySQL ด้วยโปรแกรม phpMyAdmin

14. สำหรับการรัน Apache Web Server หลังจากการเปิดเครื่องคอมพิวเตอร์ใหม่ ซึ่งบางครั้ง Apache Web Server ที่ติดตั้งไว้ จะไม่ Auto run หลังจากการเปิดเครื่องคอมพิวเตอร์ สามารถทำได้ โดย การคลิกที่ Start > All Program > AppServ > Apache Control Server > Start

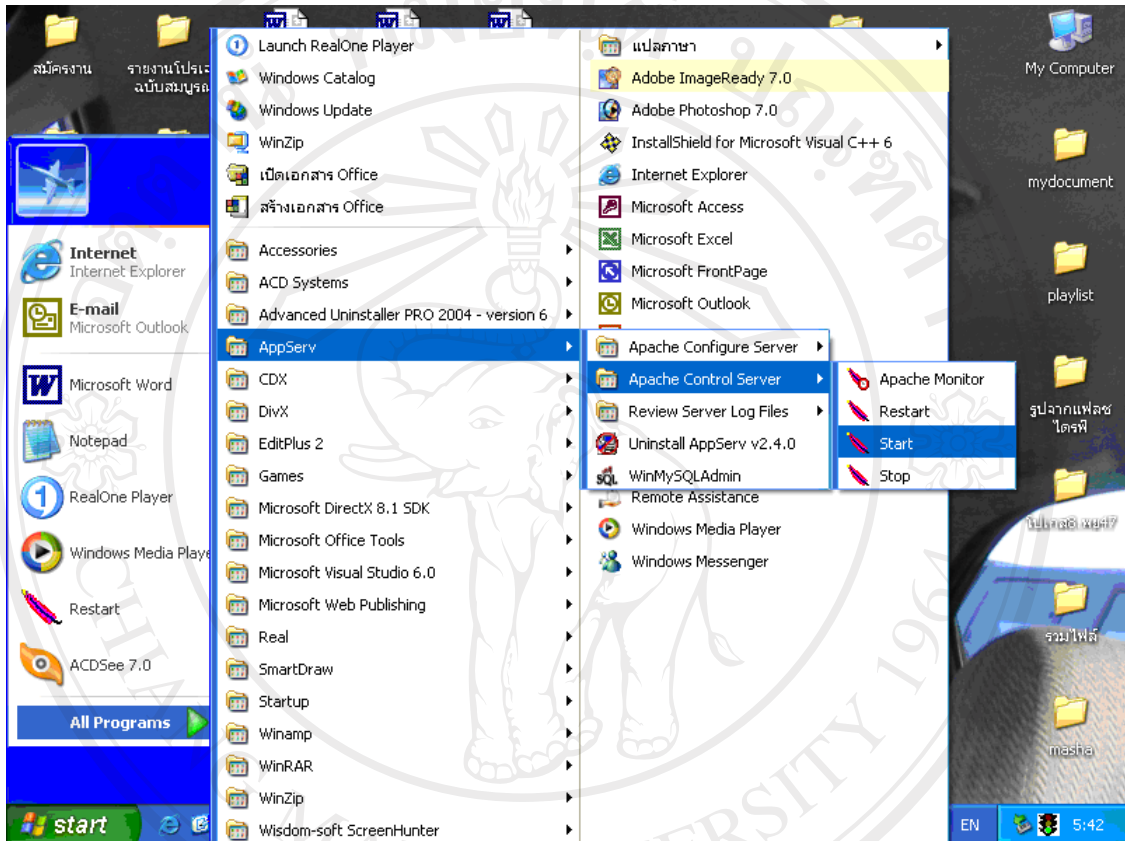

รูป ก.14 แสดงการเริ่มใช้งาน โปรแกรม Apache Web Server

15. หลังจากที่เราเลือกทำการรัน Apache Web Server จะปรากฏหน้าต่างขึ้นมาบอกว่า The Apache service is starting

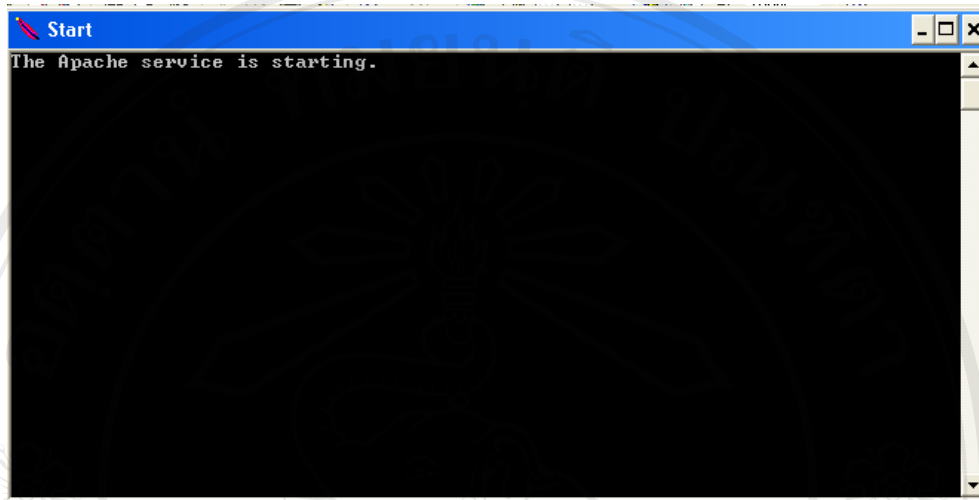

รูป ก.15 แสดงการเริ่มทำงานของ Apache Web Server

16. สำหรับการรันโปรแกรม MySQL หลังจากการเปิดเครื่องคอมพิวเตอร์ใหม่ ซึ่งบางครั้ง MySQL ที่ติดตั้งไว้ จะไม่ auto run หลังจากการเปิดเครื่องคอมพิวเตอร์ สามารถทำได้โดย การคลิกที่ Start > All Program > AppServ > WinMySQLAdmin

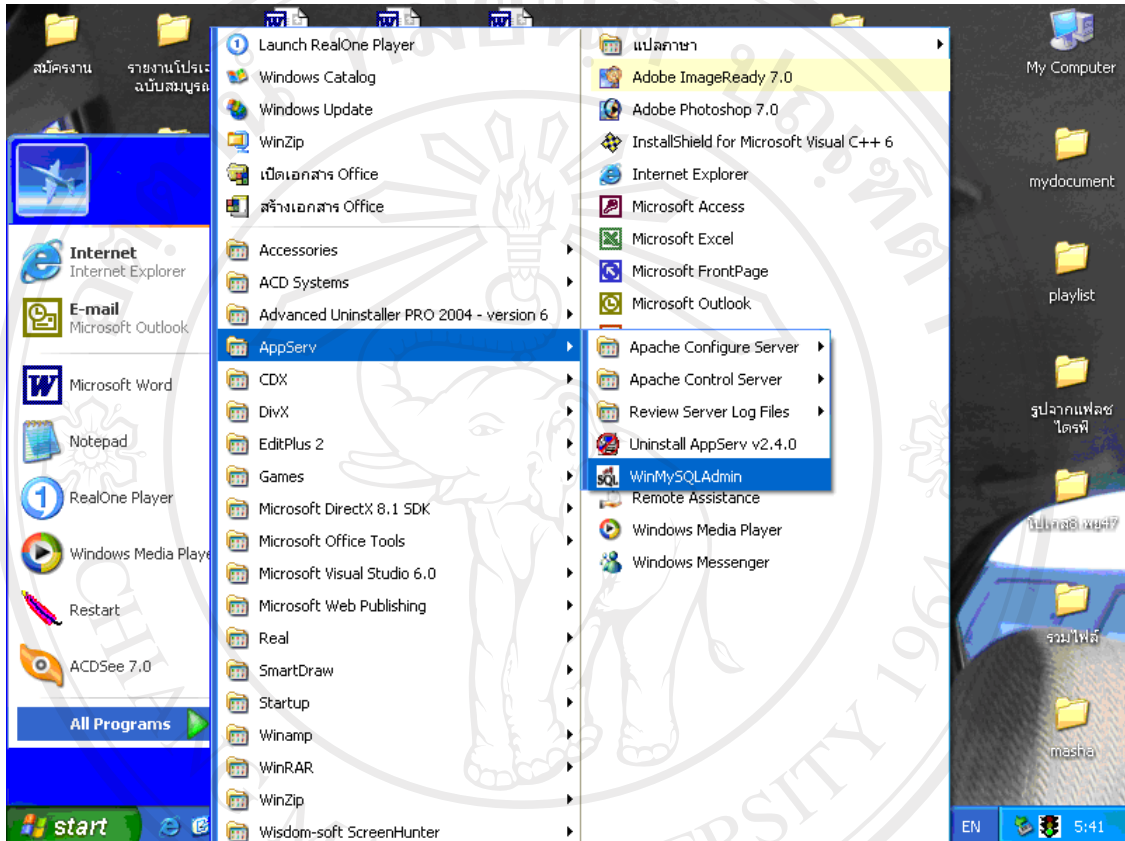

รูป ก.16 แสดงการเริ่มใช้งาน โปรแกรม WinMySQLAdmin

17. การรันโปรแกรม MySQL จะปรากฏหน้าจอตั้งนี้ขึ้นมา แสดงว่าสามารถใช้งานโปรแกรม MySQL ได้แล้ว

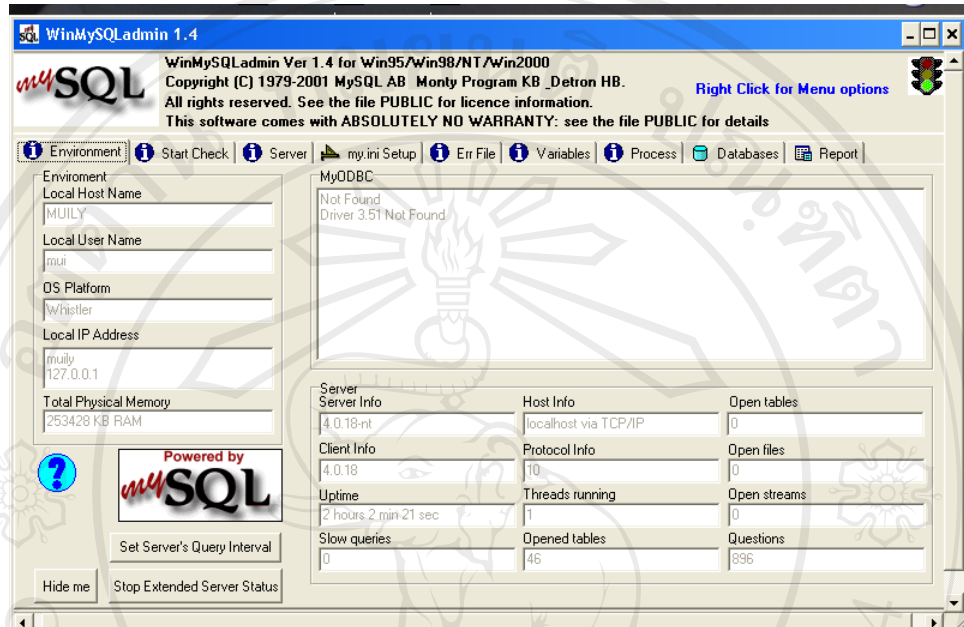

รูป ก.17 ภาพแสดงการทำงานของโปรแกรม WinMySQLAdmin

## ภาคผนวก ข

### คู่มือการใช้งานโปรแกรมระบบสารสนเทศสำหรับนักศึกษาและบุคลากรชาวต่างประเทศ ของศูนย์การศึกษานานาชาติ กองวิเทศสัมพันธ์ สำนักงานอธิการบดี มหาวิทยาลัยเชียงใหม่

ระบบสารสนเทศสำหรับนักศึกษาและบุคลากรชาวต่างประเทศของศูนย์การศึกษานานาชาติ กองวิเทศสัมพันธ์ สำนักงานอธิการบดี มหาวิทยาลัยเชียงใหม่ เป็นระบบที่พัฒนาขึ้นเพื่อรองรับการจัดการข้อมูลด้านนักศึกษาและบุคลากรชาวต่างประเทศที่ศึกษาและปฏิบัติงานในมหาวิทยาลัยเชียงใหม่ การให้บริการและอำนวยความสะดวกแก่นักศึกษาและบุคลากรชาวต่างประเทศของมหาวิทยาลัย รวมถึงการให้บริการข้อมูลสารสนเทศด้านการศึกษาของมหาวิทยาลัยแก่บุคคลทั่วไปและชาวต่างประเทศ

โดยระบบสารสนเทศนี้ได้แบ่งสิทธิและกลุ่มผู้ใช้งานออกเป็น 3 กลุ่ม คือ กลุ่มเจ้าหน้าที่และกลุ่มผู้ดูแลระบบ ที่สามารถดูแลจัดการข้อมูลในระบบได้โดยได้รับสิทธิแตกต่างกันไป และกลุ่มบุคคลทั่วไปที่สามารถค้นหาข้อมูลต่างๆ และเรียกดูรายงานสรุปในระบบได้โดยไม่ต้องใช้รหัสผ่าน โดยสามารถจำแนกเมนูการใช้งานตามสิทธิได้ดังนี้

ลิขสิทธิ์มหาวิทยาลัยเชียงใหม่  
Copyright© by Chiang Mai University  
All rights reserved



### ข.1 หน้าจอแรกของระบบ

1) จอภาพหลักของระบบ จะแสดงเมนูการทำงานต่างๆ สำหรับการค้นหาและเรียกดูข้อมูลทั่วไปของผู้บริหารนักศึกษาและบุคลากรชาวต่างประเทศของมหาวิทยาลัย บุคคลทั่วไปและชาวต่างประเทศ



รูป ข.1 แสดงหน้าจอหลักของระบบสารสนเทศสำหรับนักศึกษาและบุคลากรชาวต่างประเทศของศูนย์การศึกษานานาชาติ มหาวิทยาลัยเชียงใหม่

จากรูป ข.1 สามารถจำแนกการใช้งานตามประเภทของผู้ใช้งานออกเป็น 3 กลุ่ม คือ

1. กลุ่มผู้ดูแลระบบ
2. กลุ่มเจ้าหน้าที่วิเทศสัมพันธ์ประจำศูนย์การศึกษานานาชาติมหาวิทยาลัยเชียงใหม่
3. กลุ่มผู้บริหาร นักศึกษา/บุคลากรชาวต่างประเทศ และบุคคลทั่วไป



2) การเข้าสู่ระบบของกลุ่มเจ้าหน้าที่และกลุ่มผู้ดูแลระบบ จะมีเมนูการใช้งานที่แตกต่างกันตามสิทธิและหน้าที่ความรับผิดชอบในการจัดการในระบบ โดยเจ้าหน้าที่สามารถจัดการข้อมูลในระบบ คือ การปรับปรุงแก้ไขและจัดการข้อมูลบุคลากรและนักศึกษาชาวต่างประเทศ ข้อมูลผู้มาติดต่อขอใช้บริการ ข้อมูลอ้างอิง การเรียกดูสรุปข้อมูลบุคลากรและนักศึกษาชาวต่างประเทศ โดยในส่วนผู้ดูแลระบบจะทำหน้าที่ในการจัดการผู้ใช้งานในระบบ คือ การเพิ่ม การลบ การแก้ไขผู้ใช้งานระบบ การกำหนดรหัสผ่านและสิทธิในการใช้งาน การเปลี่ยนรหัสผ่าน

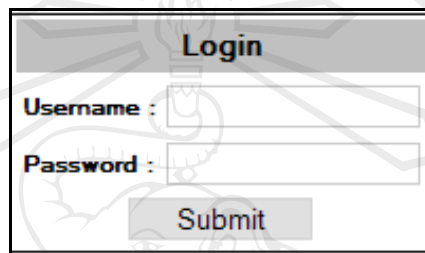

รูป ข.2 แสดงจอภาพการเข้าสู่ระบบ

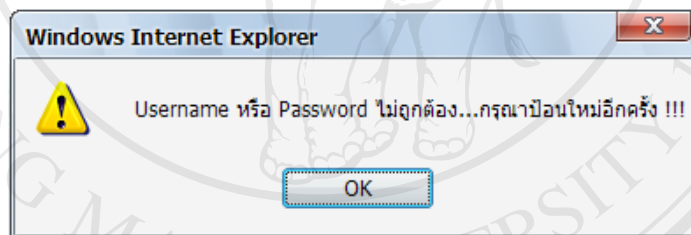

รูป ข.3 แสดงจอภาพข้อความเตือน เมื่อผู้ใช้งานกรอกชื่อผู้ใช้งานและรหัสผ่านผิด



รูป ข.4 แสดงแถบเมนูการใช้งานของเจ้าหน้าที่

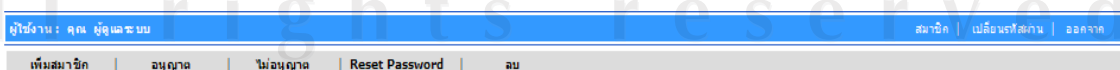

รูป ข.5 แสดงแถบเมนูการใช้งานของผู้ดูแลระบบ

## ข.2 การทำงานในส่วนผู้ดูแลระบบ

ผู้ดูแลระบบจะต้องกรอกชื่อผู้ใช้และรหัสผ่านเพื่อล็อกอินเข้าสู่ระบบ ในส่วนของการล็อกอินเข้าสู่ระบบสำหรับผู้ดูแลระบบและเจ้าหน้าที่ ดังรูป ข.2 ถ้ากรอกชื่อผู้ใช้และรหัสผ่านผิดจะแสดงข้อความเตือน ดังรูป ข.3 และเมื่อเข้าสู่ระบบแล้วจะเข้าสู่จอภาพหลักของผู้ดูแลระบบ ซึ่งจะแสดงหน้าจอรายชื่อของผู้ใช้งานในระบบ ดังรูป ข.5 รายละเอียดจอภาพหลักของผู้ดูแลระบบ ดังรูป ข.6

ชื่อ-สกุล		อายุ	ไอพิน	Reset Password	ลบ	เข้าใช้งานล่าสุด	แก้ไข
<input type="checkbox"/>	ชื่อ-สกุล					1 พฤษภาคม 2551	✎
<input type="checkbox"/>	ชื่อระบบ Admin					1 พฤษภาคม 2551	✎
<input type="checkbox"/>	พันอินย์ เบนทรกุลลักษณ์					1 พฤษภาคม 2551	✎

จำนวนทั้งหมด 2 รายการ หน้า (1)

CMU International Centre for Education ...

รูป ข.6 แสดงจอภาพหลักของผู้ดูแลระบบ

จอภาพหลักของผู้ดูแลระบบจะประกอบไปด้วยจอภาพการทำงานต่างๆ ดังนี้

- 1) จอภาพแสดงการเพิ่มสมาชิก เป็นการเพิ่มสมาชิกหรือผู้ใช้งานของระบบ โดยจะต้องกรอกข้อมูลให้ครบทุกช่อง และการตั้งรหัสผ่านจะต้องมีความยาวระหว่าง 4-5 ตัวอักษร

ข้อมูลสมาชิก	
ชื่อ-สกุล	พันอินย์ - เบนทรกุลลักษณ์
Username	พันอินย์ * ไม่เกิน 20 ตัวอักษร
Password	~~~~~ * 4 - 15 ตัวอักษร
ประเภทผู้ใช้งาน	ปกติ *
<input type="button" value="Enter"/> <input type="button" value="Back"/>	

รูป ข.7 แสดงจอภาพการเพิ่มสมาชิก

ข้อมูลได้ถูกจัดเก็บเรียบร้อยแล้ว !!!

รูป ข.8 แสดงจอภาพการเพิ่มสมาชิกเรียบร้อย

2) จอภาพแสดงการลบผู้ใช้งาน โดยสามารถลบผู้ใช้งานออกจากระบบได้ด้วยการคลิก ✓ ในช่องหน้าชื่อสมาชิกที่ต้องการลบออกจากระบบ จากนั้นกดเมนูลบซึ่งจะปรากฏกล่องข้อความยืนยันการลบรายการ ดังรูป ข.10 กดปุ่มตกลงเพื่อยืนยันการลบ หากต้องการยกเลิกให้กดปุ่มยกเลิก

ผู้ใช้งาน : คุณ ผู้ดูแลระบบ		สมาชิก   เปลี่ยนรหัสผ่าน   ออกจากระบบ		
เพิ่มสมาชิก	อนุญาต	ไม่อนุญาต	Reset Password	ลบ
<input type="checkbox"/>	ชื่อ-สกุล		เข้าใช้งานล่าสุด	แก้ไข
<input type="checkbox"/>	คุณ ผู้ดูแลระบบ	2 พฤษภาคม 2551		
<input checked="" type="checkbox"/>	พันธิษฐ์ เนตรสุภลักษณ์	2 พฤษภาคม 2551		

พบทั้งหมด 2 รายการ หน้า 1

CMU International Centre for Edu

รูป ข.9 แสดงจอภาพการลบผู้ใช้งาน

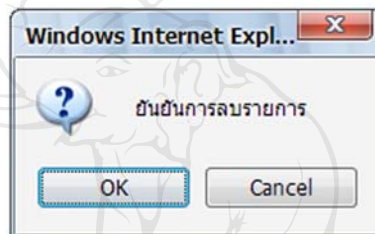

รูป ข.10 หน้าต่างยืนยันการลบรายการผู้ใช้งาน

3) จอภาพแสดงการเปลี่ยนรหัสผ่านของผู้ดูแลระบบ จะต้องกรอกรหัสผ่านเดิมให้ถูกต้อง และระบุรหัสผ่านใหม่ที่ต้องการเปลี่ยน พร้อมทั้งยืนยันรหัสผ่านใหม่ให้ตรงตามรหัสที่ต้องการเปลี่ยน

เปลี่ยนรหัสผ่าน	
OldPassword	•••••••• <span style="color: red;">*</span> 4 - 15 ตัวอักษร
NewPassword	•••••••• <span style="color: red;">*</span> 4 - 15 ตัวอักษร
ReNewPassword	•••••••• <span style="color: red;">*</span> 4 - 15 ตัวอักษร
<input type="button" value="Enter"/>	

รูป ข.11 แสดงจอภาพการเปลี่ยนรหัสผ่าน

4) จอภาพแสดงการระงับการใช้งานระบบ โดยผู้ดูแลระบบสามารถระงับการใช้งานของผู้ใช้ด้วยการคลิก ✓ ในช่องหน้าชื่อของผู้ที่ต้องการระงับการใช้งาน โดยผู้ใช้งานสามารถเข้าใช้งานได้อีกครั้งเมื่อผู้ดูแลระบบยกเลิกการระงับดังกล่าว

ผู้ใช้งาน : คุณ ผู้ดูแลระบบ		สมัคร	เปลี่ยนรหัสผ่าน	ออกจากระบบ	
เพิ่มสมาชิก	อนุญาต	ไม่อนุญาต	Reset Password	ลบ	
<input type="checkbox"/> ชื่อ-สกุล				เข้าใช้งานล่าสุด	แก้ไข
<input type="checkbox"/> คุณ ผู้ดูแลระบบ				2 พฤษภาคม 2551	<input checked="" type="checkbox"/>
<input type="checkbox"/> พันธินันท์ เนตรสุตฉิมภรณ์ (ไม่อนุญาตให้ใช้งาน)				2 พฤษภาคม 2551	<input checked="" type="checkbox"/>

หน้าทั้งหมด 2 รายการ หน้า 1

CMU International Centre for Education

รูป ข.12 แสดงจอภาพการระงับการใช้งานผู้ใช้

### ข.3 การทำงานในส่วนเจ้าหน้าที่

1) จอภาพหลักของเจ้าหน้าที่ จะแสดงแถบเมนูการทำงานหลักสำหรับเจ้าหน้าที่และหน้าจอแสดงข้อมูลบุคลากรชาวต่างประเทศ

ผู้ใช้งาน : พันธินันท์ เนตรสุตฉิมภรณ์		ข้อมูลบุคลากร	ข้อมูลนักศึกษา	ข้อมูลศูนย์วิจัยบริการ	ข้อมูลห้องเรียน	ข้อมูลการนัดหมาย	ออกจากระบบ
เพิ่มบุคลากร	ลบ	ค้นหาข้อมูล	สรุปข้อมูล				
ปีการศึกษา	<input type="checkbox"/> ชื่อ-สกุล	ประเทศ	ตำแหน่ง	ตำแหน่ง	ระยะเวลา	แก้ไข	
2550 - 2553	<input type="checkbox"/> นางสาวMelanie P. Stanley	ออสเตรเลีย	คณะบริหารธุรกิจ / สาขาบริหารจัดการ	อาจารย์	1 มี.ค. 2550 - 31 พ.ค. 2553	<input checked="" type="checkbox"/>	
2550 - 2553	<input type="checkbox"/> นางสาวSusan O' Carrol	ฝรั่งเศส	คณะวิจิตรศิลป์ / สาขาวิชาดนตรีและศิลปะการแสดงและประติมากรรม	อาจารย์พิเศษ	1 มี.ค. 2550 - 31 พ.ค. 2553	<input checked="" type="checkbox"/>	
2550 - 2551	<input type="checkbox"/> นางสาวNaoko Sakuraba	ญี่ปุ่น	คณะมนุษยศาสตร์ / สาขาวิชาภาษาญี่ปุ่น	อาจารย์	1 มี.ค. 2550 - 31 พ.ค. 2551	<input checked="" type="checkbox"/>	
2550 - 2553	<input type="checkbox"/> นายLuca Tony	เยอรมนี	คณะวิทยาศาสตร์ / สาขาวิชาชีววิทยา	ผู้เชี่ยวชาญพิเศษ	1 พ.ค. 2550 - 30 เม.ย. 2553	<input checked="" type="checkbox"/>	
2550 - 2552	<input type="checkbox"/> นายStewart Walter Samuel	สหรัฐอเมริกา	สาขาวิชาสังคม	ผู้เชี่ยวชาญ	1 เม.ย. 2550 - 31 มี.ค. 2552	<input checked="" type="checkbox"/>	

หน้าทั้งหมด 5 รายการ หน้า (1)

CMU International Centre for Education

รูป ข.13 แสดงจอภาพหลักของเจ้าหน้าที่

2) จอภาพแสดงการเพิ่มข้อมูลบุคลากรชาวต่างประเทศ จะต้องกรอกข้อมูลตามแบบฟอร์มการเพิ่มข้อมูลบุคลากรชาวต่างประเทศ โดยเฉพาะในช่องที่มีเครื่องหมาย \* ต้องกรอกข้อมูลให้ครบ

ข้อมูลบุคลากร

คำนำหน้า  \*

ชื่อ-สกุล  -  \*

หน่วยงาน

ประเทศ  \*

สังกัดคณะ  \*

ตำแหน่ง  \*

ตำแหน่งทางวิชาการ

ประเภทโครงการ

ชื่อโครงการ

ระดับการศึกษา

วุฒิกการศึกษา

วันที่เริ่มต้น  เลือก..

วันที่สิ้นสุด  เลือก..

Enter Reset Back

รูป ข.14 แสดงจอภาพการเพิ่มข้อมูลบุคลากรชาวต่างประเทศ

3) จอภาพแสดงการแก้ไขข้อมูลบุคลากรชาวต่างประเทศ โดยกดปุ่ม  เพื่อเลือกทำการแก้ไข ข้อมูลบุคลากรชาวต่างประเทศที่ต้องการ ซึ่งจะเชื่อมโยงไปยังจอภาพสำหรับแก้ไขข้อมูลของ บุคลากรชาวต่างประเทศที่เลือก

ข้อมูลบุคลากร	
ตำแหน่ง	นางสาว *
ชื่อ-สกุล	Melanie P. - Stanley *
หน่วยงาน	
ประเทศ	Austraria (ออสเตรเลีย) *
สังกัดคณะ	คณะบริหารธุรกิจ ภาควิชาการจัดการ *
ตำแหน่ง	อาจารย์ *
ตำแหน่งทางวิชาการ	ไม่ระบุ
ประเภทโครงการ	ไม่ระบุ
ชื่อโครงการ	
ระดับการศึกษา	ปริญญาโท
วุฒิการศึกษา	MBA (Business Management)
วันที่เริ่มต้น	01/06/2550 <input type="button" value="เลือก.."/>
วันที่สิ้นสุด	31/05/2553 <input type="button" value="เลือก.."/>
<input type="button" value="Enter"/> <input type="button" value="Reset"/> <input type="button" value="Back"/>	

รูป ข.15 แสดงจอภาพการแก้ไขข้อมูลบุคลากรชาวต่างประเทศ

**ข้อมูลได้ถูกแก้ไขเรียบร้อยแล้ว !!!**

รูป ข.16 แสดงจอภาพแจ้งการแก้ไขข้อมูลเรียบร้อยแล้ว

4) จอภาพแสดงการค้นหาค้นหาข้อมูลบุคลากรชาวต่างประเทศ โดยกรอกหรือเลือกเงื่อนไขข้อมูลที่ต้องการค้นหาหรือเรียกค้น จากนั้นกดปุ่มตกลง

รูป ข.17 แสดงจอภาพการค้นหาค้นหาบุคลากรชาวต่างประเทศ

ค้นหาข้อมูลบุคลากร							
ปีการศึกษา	ชื่อ-สกุล	หน่วยงาน	ประเทศ	คณะ	ตำแหน่ง	ระยะเวลา	แก้ไข
2550 - 2553	นางสาวMelanie P. Stanley		ออสเตรเลีย	คณะบริหารธุรกิจ / ภาควิชาการจัดการ จัดการ	อาจารย์	1 มี.ย. 2550 - 31 พ.ค. 2553	

รูป ข.18 แสดงจอภาพผลการค้นหาค้นหาบุคลากรชาวต่างประเทศ



5) จอภาพแสดงรายการสรุปข้อมูลบุคลากรชาวต่างประเทศตามเงื่อนไขต่างๆ โดยคลิกเลือกเงื่อนไขที่ต้องการเรียกดูข้อมูล ซึ่งจะเชื่อมโยงไปยังหน้าจอแสดงผลสรุปข้อมูลตามตัวเลือก

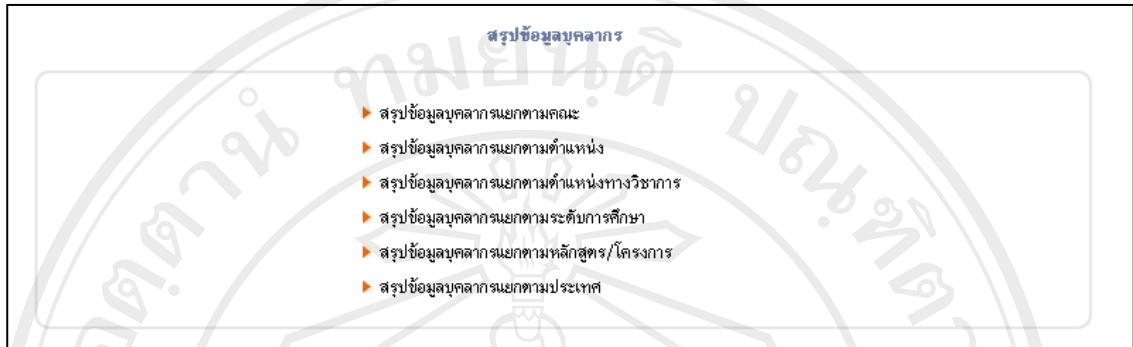

รูป ข.19 แสดงจอภาพรายการสรุปข้อมูลบุคลากรชาวต่างประเทศตามเงื่อนไข

6) จอภาพแสดงรายการสรุปข้อมูลบุคลากรชาวต่างประเทศตามเงื่อนไขที่เลือก

ข้อมูลบุคลากรแยกตามคณะ				
	คณะ	จำนวน	สัดส่วน	
1	คณะบริหารธุรกิจ	1	<div style="width: 20%;"></div>	20.00 %
2	คณะวิศวกรรมศาสตร์	1	<div style="width: 20%;"></div>	20.00 %
3	คณะมนุษยศาสตร์	1	<div style="width: 20%;"></div>	20.00 %
4	คณะวิทยาศาสตร์	1	<div style="width: 20%;"></div>	20.00 %
5	สถาบันวิจัยสังคม	1	<div style="width: 20%;"></div>	20.00 %
รวม		5	100 %	

Last Update 01-05-2008

รูป ข.20 แสดงจอภาพตัวอย่างรายงานสรุปข้อมูลบุคลากรชาวต่างประเทศแยกตามคณะ

7) จอภาพแสดงรายการข้อมูลนักศึกษาชาวต่างประเทศ โดยแสดงรายละเอียดข้อมูลเกี่ยวกับนักศึกษา เช่น ปีการศึกษาที่เข้าศึกษา รหัสนักศึกษา ชื่อ-สกุล ประเทศ คณะ สาขาวิชา ระยะเวลาศึกษา

ปีการศึกษา	รหัสนักศึกษา	ชื่อ-สกุล	ตำแหน่ง	คณะ	สาขาวิชา	ระยะเวลา	แก้ไข
2550	503059927	นางสาวKhin Myat Sing	หน้า	คณะเกษตรศาสตร์ / ภาควิชาพืชไร้	คือไร่	1 มี.ค. 2550 - 31 พ.ค. 2553	☑
2550	504860034	นางสาวSee Soe Lin	หน้า	คณะเศรษฐศาสตร์	เศรษฐศาสตร์ (หลักสูตรสองภาษา)	1 มี.ค. 2550 - 31 พ.ค. 2553	☑
2549	494753358	นายMarcus B. Ward	นักวิชาภาษาอังกฤษ	คณะวิศวกรรมศาสตร์ / ภาควิชาวิศวกรรมไฟฟ้า	วิศวกรรมไฟฟ้า	1 มี.ค. 2549 - 31 พ.ค. 2552	☑
2549	496394403	นางสาวNicole Marshall	นักดนตรี	คณะพยาบาลศาสตร์ / ภาควิชาบริหารพยาบาล	พยาบาลศาสตร์	1 มี.ค. 2549 - 31 พ.ค. 2552	☑
2549	493855830	นายPaxalath Vonchai	ลาว	คณะสังคมศาสตร์ / ภาควิชาสังคมวิทยา วิทยาและมานุษยวิทยา	สังคมศาสตร์	1 มี.ค. 2549 - 31 พ.ค. 2552	☑

รูป ข.21 แสดงจอภาพรายการข้อมูลนักศึกษาชาวต่างประเทศ

8) จอภาพแสดงการเพิ่มข้อมูลนักศึกษาชาวต่างประเทศ ซึ่งจะต้องกรอกข้อมูลตามแบบฟอร์มการเพิ่มข้อมูลบุคลากรชาวต่างประเทศ โดยเฉพาะในช่องที่มีเครื่องหมาย \* ต้องกรอกข้อมูลให้ครบ

ข้อมูล นักศึกษา

ปีการศึกษา  \*

ตำแหน่ง  \*

ชื่อ-สกุล  -  \*

หน่วยงาน

ประเทศ  \*

รหัสนักศึกษา  \*

สังกัดคณะ  \*

สาขาวิชา  \*

ระดับการศึกษา  \*

ประเภทโครงการ

ชื่อโครงการ

วันที่เริ่มต้น

วันที่สิ้นสุด

รูป ข.22 แสดงจอภาพการเพิ่มข้อมูลนักศึกษาชาวต่างประเทศ

ข้อมูลได้ถูกจัดเก็บเรียบร้อยแล้ว !!!

รูป ข.23 แสดงหน้าต่างการจัดเก็บข้อมูลเรียบร้อยแล้ว

9) จอภาพแสดงการแก้ไขข้อมูลนักศึกษา โดยการกดปุ่มเครื่องหมาย ✎ เพื่อทำการแก้ไขข้อมูล นักศึกษาชาวต่างประเทศที่ต้องการ ซึ่งจะเชื่อมโยงไปยังจอภาพสำหรับแก้ไขข้อมูล

ข้อมูลนักศึกษา	
ปีการศึกษา	2550 *
ตำแหน่ง	นางสาว *
ชื่อ-สกุล	Khin Myat - Sing *
หน่วยงาน	
ประเทศ	Myanmar (พม่า) *
รหัสนักศึกษา	503859927 *
สังกัดคณะ	คณะเกษตรศาสตร์ ภาควิชาพืชไร่ *
สาขาวิชา	พืชไร่ *
ระดับการศึกษา	ปริญญาโท *
ประเภทโครงการ	ไม่ระบุ
ชื่อโครงการ	
วันที่เริ่มต้น	01/06/2550 เลือก..
วันที่สิ้นสุด	31/05/2553 เลือก..
<input type="button" value="Enter"/> <input type="button" value="Reset"/> <input type="button" value="Back"/>	

รูป ข.24 แสดงจอภาพการแก้ไขข้อมูลนักศึกษาชาวต่างประเทศ

10) จอภาพแสดงการค้นหาข้อมูลนักศึกษาชาวต่างประเทศ โดยกรอกหรือเลือกเงื่อนไขข้อมูลที่ต้องการค้นหาหรือเรียกดู จากนั้นกดปุ่มตกลง

รูป ข.25 แสดงจอภาพการค้นหา นักศึกษาชาวต่างประเทศ

ค้นหาข้อมูลนักศึกษา									
ปีการศึกษา	รหัสนักศึกษา	ชื่อ-สกุล	ประเทศ	คณะ	สาขาวิชา	ระดับการศึกษา	ระยะเวลา	แก้ไข	
2550	503859927	นางสาวKhin Myet Sing	พม่า	คณะเกษตรศาสตร์ / ภาควิชาพืชไร่	พืชไร่	ปริญญาโท	1 มี.ย. 2550 - 31 พ.ค. 2553		

รูป ข.26 แสดงจอภาพผลการค้นหา นักศึกษาชาวต่างประเทศ

11) จอภาพแสดงรายการสรุปข้อมูลบุคลากรชาวต่างประเทศตามเงื่อนไขต่างๆ โดยคลิกเลือกเงื่อนไขที่ต้องการเรียกดูข้อมูล ซึ่งจะเชื่อมโยงไปยังหน้าจอแสดงผลสรุปข้อมูลตามตัวเลือก

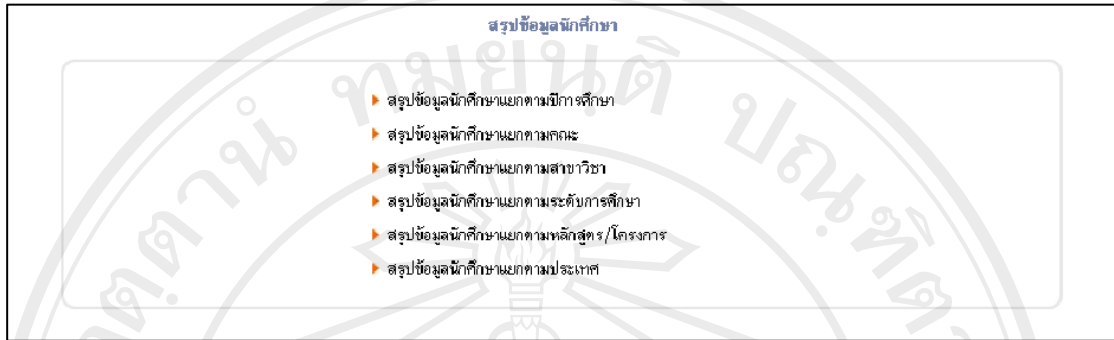

รูป ข.27 แสดงจอภาพรายการสรุปข้อมูลนักศึกษาชาวต่างประเทศตามเงื่อนไข

12) จอภาพแสดงรายการสรุปข้อมูลนักศึกษาชาวต่างประเทศตามเงื่อนไขที่เลือก

	คณะ	จำนวน	สัดส่วน
1	คณะเกษตรศาสตร์	1	20.00 %
2	คณะเศรษฐศาสตร์	1	20.00 %
3	คณะวิศวกรรมศาสตร์	1	20.00 %
4	คณะพยาบาลศาสตร์	1	20.00 %
5	คณะสังคมศาสตร์	1	20.00 %
	รวม	5	100 %

Last Update 01-05-2008

รูป ข.28 แสดงจอภาพตัวอย่างรายงานสรุปข้อมูลนักศึกษาชาวต่างประเทศแยกตามคณะ

13) จอภาพแสดงข้อมูลผู้มาติดต่อขอใช้บริการในการขอ/ขอต่อการตรวจลงตราหนังสือเดินทางและใบอนุญาตทำงาน

วันที่มาติดต่อ	ชื่อ-สกุล	ประเภท	คณะ	ขอใช้บริการ	ระยะเวลา	วันที่มารับ	แก้ไข
17 ม.ค. 2551	นาย Tony Luton	อาจารย์	คณะวิศวกรรมศาสตร์ / ภาควิชาวิศวกรรมเครื่องกล	ขอต่อวีซ่าประเภทวีซ่าวีซ่า	1 ม.ค. 2551 - 31 ม.ค. 2552	18 ม.ค. 2551	✍
2 ก.พ. 2551	นาง Mile Ashley Walton	อาจารย์	คณะเกษตรศาสตร์ / ภาควิชาการสัตวศาสตร์	ขอต่อวีซ่า	1 มี.ค. 2551 - 31 มี.ค. 2552	4 ก.พ. 2551	✍
10 เม.ย. 2551	นาย Bobby Brown	บุคลากร	คณะเกษตรศาสตร์ / ภาควิชาการสัตวศาสตร์	ขอต่อวีซ่า	1 มี.ค. 2550 - 31 พ.ค. 2551	20 พ.ค. 2550	✍
5 มี.ค. 2551	นาย Archery McDonald	อาจารย์	คณะวิศวกรรมศาสตร์ / ภาควิชาวิศวกรรมโยธา	ขอใบอนุญาตทำงาน	1 เม.ย. 2551 - 31 มี.ค. 2552	6 มี.ค. 2551	✍

รูป ข.29 แสดงจอภาพข้อมูลผู้มาติดต่อขอใช้บริการในการขอ/ขอต่อการตรวจลงตราหนังสือเดินทางและใบอนุญาตทำงาน

14) จอภาพแสดงการเพิ่มข้อมูลการมาติดต่อขอใช้บริการในการขอ/ขอต่อการตรวจลงตราหนังสือเดินทางและใบอนุญาตทำงาน

**ข้อมูลการขอใช้บริการ**

วันที่มาติดต่อ (xx/xx/xxxx)  เลือก.. \*

ประเภทบุคลากร  \*

ตำแหน่ง  \*

ชื่อ-สกุล  \*

สังกัดคณะ  \*

ประเภทการขอใช้บริการ  \*

วันที่เริ่มต้น (xx/xx/xxxx)  เลือก.. \*

วันที่สิ้นสุด (xx/xx/xxxx)  เลือก.. \*

วันที่มารับ (xx/xx/xxxx)  เลือก.. \*

รูป ข.30 แสดงจอภาพการเพิ่มข้อมูลการมาติดต่อขอใช้บริการในการขอ/ขอต่อการตรวจลงตราหนังสือเดินทางและใบอนุญาตทำงาน

15) จอภาพแสดงการแก้ไขข้อมูลการติดต่อขอใช้บริการในการขอ/ขอต่อการตรวจลงตราหนังสือเดินทางและใบอนุญาตทำงาน โดยกดปุ่มเครื่องหมาย  เพื่อทำการแก้ไขข้อมูลที่ต้องการ ซึ่งจะเชื่อมโยงไปยังจอภาพสำหรับแก้ไขข้อมูล

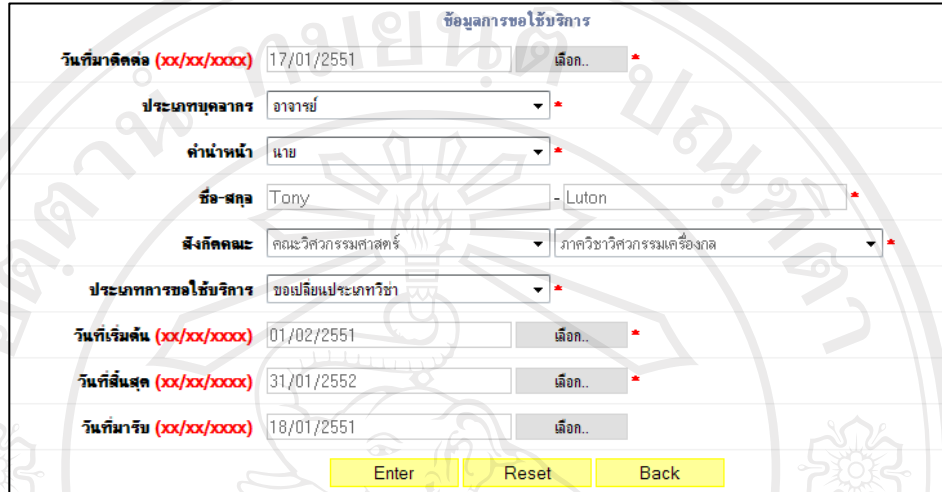

รูป ข.31 แสดงจอภาพการแก้ไขข้อมูลการมาติดต่อขอใช้บริการในการขอ/ขอต่อการตรวจลงตราหนังสือเดินทางและใบอนุญาตทำงาน

16) จอภาพแสดงการค้นหาข้อมูลการมาติดต่อขอใช้บริการในการขอ/ขอต่อการตรวจลงตราหนังสือเดินทางและใบอนุญาตทำงาน

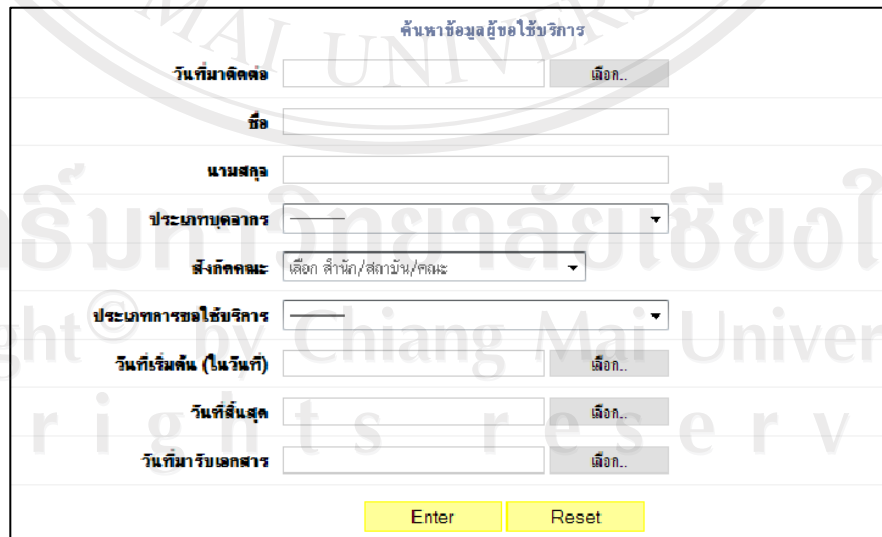

รูป ข.32 แสดงจอภาพการค้นหาข้อมูลการมาติดต่อขอใช้บริการในการขอ/ขอต่อการตรวจลงตราหนังสือเดินทางและใบอนุญาตทำงาน



ค้นหาข้อมูลผู้มาขอใช้บริการ							
หน้างาน : คณะวิศวกรรมศาสตร์							
							พบข้อมูลทั้งหมด 1 รายการ
วันเกิดติดต่อ	ชื่อ-สกุล	ประเภท	คณะ	ขอใช้บริการ	ระยะเวลา	วันที่มีรับเอกสาร	แก้ไข
17 ม.ค. 2551	นาย Tony Luton	อาจารย์	คณะวิศวกรรมศาสตร์ / ภาควิชาวิศวกรรมเครื่องกล	ขอเปลี่ยนประเภทวิชาวิชา	1 ก.พ. 2551 - 31 ม.ค. 2552	18 ม.ค. 2551	
							พบข้อมูลทั้งหมด 1 รายการ

รูป ข.33 แสดงจอภาพผลการค้นหาผู้มาติดต่อขอใช้บริการในการขอ/ขอต่อการตรวจลงตราหนังสือเดินทางและใบอนุญาตทำงาน

17) จอภาพแสดงรายการสรุปข้อมูลการมาติดต่อขอใช้บริการในการขอ/ขอต่อการตรวจลงตราหนังสือเดินทางและใบอนุญาตทำงานตามเงื่อนไข

สรุปข้อมูลผู้มาใช้บริการ	
	สรุปข้อมูลผู้มาขอใช้บริการแยกตามคณะ ในแต่ละเดือน
	สรุปข้อมูลประเภทผู้มาขอใช้บริการ ในแต่ละเดือน
	สรุปข้อมูลประเภทการมาขอใช้บริการ ในแต่ละเดือน

รูป ข.34 แสดงจอภาพรายการสรุปการมาติดต่อขอใช้บริการในการขอ/ขอต่อการตรวจลงตราหนังสือเดินทางและใบอนุญาตทำงาน

18) จอภาพแสดงการสรุปข้อมูลผู้มาติดต่อขอใช้บริการในการขอ/ขอต่อการตรวจลงตราหนังสือเดินทางและใบอนุญาตทำงานตามเงื่อนไขที่เลือก

สรุปข้อมูลผู้มาขอใช้บริการแยกตามคณะ ในแต่ละเดือน													
คณะ	ม.ค.	ก.พ.	มี.ค.	เม.ย.	พ.ค.	มิ.ย.	ก.ค.	ส.ค.	ก.ย.	ต.ค.	พ.ย.	ธ.ค.	รวม
1 คณะวิศวกรรมศาสตร์	1	-	-	-	-	-	-	-	-	-	-	-	1
2 คณะมนุษยศาสตร์	-	1	-	1	-	-	-	-	-	-	-	-	2
3 คณะสังคมศาสตร์	-	-	1	-	-	-	-	-	-	-	-	-	1
รวม	1	1	1	1	-	-	-	-	-	-	-	-	4

Last Update 01-05-2008

รูป ข.35 แสดงตัวอย่างจอภาพสรุปข้อมูลการมาติดต่อขอใช้บริการในการขอ/ขอต่อการตรวจลงตราหนังสือเดินทางและใบอนุญาตทำงาน

19) จอภาพแสดงข้อมูลอ้างอิง เพื่อเก็บข้อมูลต่างๆ สำหรับใช้ในระบบ ประกอบด้วยข้อมูลค่านำหน้าชื่อ ข้อมูลหน่วยงาน ข้อมูลตำแหน่ง ข้อมูลตำแหน่งทางวิชาการ ข้อมูลประเภทบุคลากร ข้อมูลการมาติดต่อขอใช้บริการ ข้อมูลสาขาวิชา ข้อมูลระดับการศึกษา

รูป ข.36 แสดงตัวอย่างจอภาพข้อมูลอ้างอิง

รูป ข.37 แสดงจอภาพการเพิ่มหรือแก้ไขข้อมูลค่านำหน้าชื่อ

รูป ข.38 แสดงจอภาพการเพิ่มหรือแก้ไขข้อมูลหน่วยงาน

เพิ่มชื่อตำแหน่ง	
* ชื่อตำแหน่ง(TH)	<input type="text"/>
* ชื่อตำแหน่ง(EN)	<input type="text"/>
<input type="button" value="Enter"/>	

รูป ข.39 แสดงจอภาพการเพิ่มหรือแก้ไขข้อมูลชื่อตำแหน่ง

เพิ่มตำแหน่งทางวิชาการ	
* ตำแหน่งทางวิชาการ(TH)	<input type="text"/>
* ตำแหน่งทางวิชาการ(EN)	<input type="text"/>
<input type="button" value="Enter"/>	

รูป ข.40 แสดงจอภาพการเพิ่มหรือแก้ไขข้อมูลตำแหน่งทางวิชาการ

เพิ่มชื่อประเภทบุคลากร	
* ชื่อประเภทบุคลากร(TH)	<input type="text"/>
* ชื่อประเภทบุคลากร(EN)	<input type="text"/>
<input type="button" value="Enter"/>	

รูป ข.41 แสดงจอภาพการเพิ่มหรือแก้ไขข้อมูลประเภทของบุคลากร

เพิ่มชื่อประเภทการติดต่อ	
* ชื่อประเภทการติดต่อ(TH)	<input type="text"/>
* ชื่อประเภทการติดต่อ(EN)	<input type="text"/>
<input type="button" value="Enter"/>	

รูป ข.42 แสดงจอภาพการเพิ่มหรือแก้ไขข้อมูลประเภทการมาติดต่อใช้บริการ

เพิ่มสาขาวิชา	
* สาขาวิชา(TH)	<input type="text"/>
* สาขาวิชา(EN)	<input type="text"/>
<input type="button" value="Enter"/>	

รูป ข.43 แสดงจอภาพการเพิ่มหรือแก้ไขข้อมูลสาขาวิชา

เพิ่มระดับการศึกษา	
* ระดับการศึกษา(TH)	<input type="text"/>
* ระดับการศึกษา(EN)	<input type="text"/>
<input type="button" value="Enter"/>	

รูป ข.44 แสดงจอภาพการเพิ่มหรือแก้ไขข้อมูลระดับการศึกษา

เพิ่มหลักสูตร/โครงการ	
* หลักสูตร/โครงการ(TH)	<input type="text"/>
* หลักสูตร/โครงการ(EN)	<input type="text"/>
<input type="button" value="Enter"/>	

รูป ข.45 แสดงจอภาพการเพิ่มหรือแก้ไขข้อมูลชื่อหลักสูตร/โครงการ

เพิ่มชื่อประเทศ	
* ชื่อประเทศ (TH)	<input type="text"/>
* ชื่อประเทศ (EN)	<input type="text"/>
<input type="button" value="Enter"/>	

รูป ข.46 แสดงจอภาพการเพิ่มหรือแก้ไขข้อมูลชื่อประเทศ

20) จอภาพแสดงการเปลี่ยนรหัสผ่านของเจ้าหน้าที่ จะต้องกรอกรหัสผ่านเดิมให้ถูกต้อง และ  
ระบุรหัสผ่านใหม่ที่ต้องการเปลี่ยน พร้อมทั้งยืนยันรหัสผ่านใหม่ให้ตรงตามรหัสที่ต้องการเปลี่ยน

รูป ข.47 แสดงจอภาพการเปลี่ยนรหัสผ่านของเจ้าหน้าที่

### ข.3 การทำงานในส่วนของผู้บริหาร นักศึกษา/บุคลากรชาวต่างประเทศของมหาวิทยาลัยเชียงใหม่ บุคคลทั่วไปและชาวต่างประเทศ

ผู้บริหาร นักศึกษาและบุคลากรชาวต่างประเทศของมหาวิทยาลัยเชียงใหม่ บุคคลทั่วไปและ  
ชาวต่างประเทศ สามารถใช้งานระบบเพื่อค้นหาและเรียกดูข้อมูลต่างๆ ในจอภาพหลักของระบบได้  
โดยไม่ต้องทำการล็อกอิน จอภาพหลักนี้จะมีลิงก์เชื่อมโยงไปยังส่วนต่างๆ ดังนี้

1) จอภาพ Introducing CMU เป็นส่วนแสดงข้อมูลแนะนำมหาวิทยาลัยเชียงใหม่ คือ ประวัติ  
ความเป็นมา วิสัยทัศน์ พันธกิจ การพัฒนา และวิทยาเขตต่างๆ



รูป ข.48 แสดงจอภาพ Introducing CMU

2) จอภาพ University Organization เป็นส่วนแสดงลิงก์ของคณะ/หน่วยงานต่างๆ ในมหาวิทยาลัย ซึ่งจะเชื่อมโยงไปยังเว็บไซต์ของคณะ/หน่วยงานนั้น



รูป ข.49 แสดงจอภาพ University Organization

ลิขสิทธิ์มหาวิทยาลัยเชียงใหม่  
Copyright© by Chiang Mai University  
All rights reserved



3) จอภาพ International Programs เป็นส่วนแสดงข้อมูลหลักสูตรนานาชาติที่เปิดสอนในระดับปริญญาตรี ปริญญาโท ปริญญาเอก ของมหาวิทยาลัยเชียงใหม่ จอภาพ International Programs นี้ จะแสดงชื่อหลักสูตรต่างๆ ที่สามารถคลิกเพื่อเชื่อมโยงไปยังจอภาพที่แสดงรายละเอียดของแต่ละหลักสูตร



รูป ข.50 แสดงจอภาพ International Programs



4) จอภาพ Admission เป็นส่วนแสดงข้อมูลเงื่อนไขและวิธีการสมัคร ค่าใช้จ่ายในการเรียน และรายละเอียดขั้นตอนของการสมัครเข้าศึกษาสำหรับชาวต่างประเทศ



รูป ข.51 แสดงจอภาพ Admission

5) จอภาพ Services and Facilities เป็นส่วนแสดงข้อมูลการบริการและสิ่งอำนวยความสะดวกสำหรับนักศึกษาและบุคลากรของมหาวิทยาลัย



รูป ข.52 แสดงจอภาพ Services and Facilities

6) จอภาพ Students' Life เป็นส่วนแสดงข้อมูลเกี่ยวกับการใช้ชีวิตนักศึกษาในจังหวัดเชียงใหม่ และประเทศไทย ข้อมูลทั่วไปเกี่ยวกับประเทศไทย



รูป ข.53 แสดงจอภาพ Students' Life

7) จอภาพ Map of CMU เป็นส่วนแสดงแผนผังและที่ตั้งของคณะ/หน่วยงานต่างๆ ในมหาวิทยาลัยเชียงใหม่

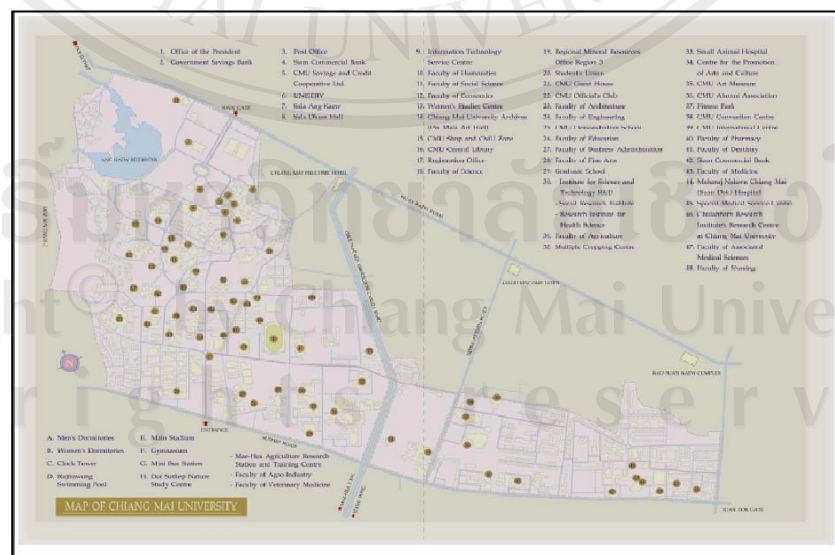

รูป ข.54 แสดงจอภาพ Map of CMU

8) จอภาพ Report เป็นส่วนแสดงรายงานสารสนเทศนักศึกษาและบุคลากรชาวต่างประเทศของมหาวิทยาลัยตามเงื่อนไขต่างๆ และรายงานสารสนเทศเพื่อสนับสนุนการตัดสินใจและการบริหารจัดการด้านนักศึกษาและบุคลากรชาวต่างประเทศสำหรับผู้บริหารมหาวิทยาลัย

รูป ข.55 แสดงจอภาพ Report

No	Year	Number	Percentage
1	2007	7	50.00 %
2	2006	7	50.00 %
Total		14	100 %

Last Update 14-05-2008

รูป ข.56 แสดงจอภาพรายงานสารสนเทศนักศึกษาชาวต่างประเทศจำแนกตามปีการศึกษา

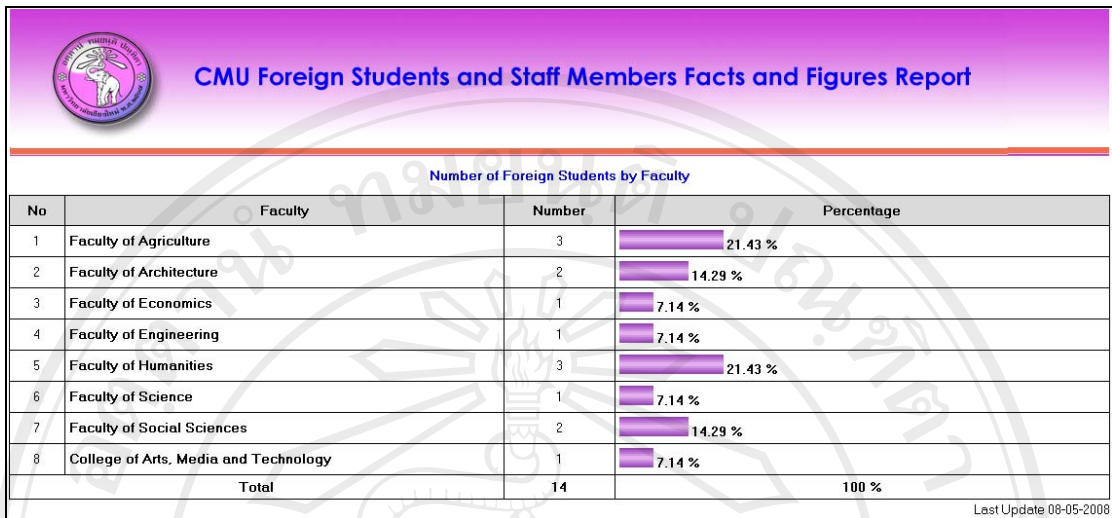

รูป ข.57 แสดงจอภาพรายงานสารสนเทศนักศึกษาชาวต่างประเทศจำแนกตามคณะ

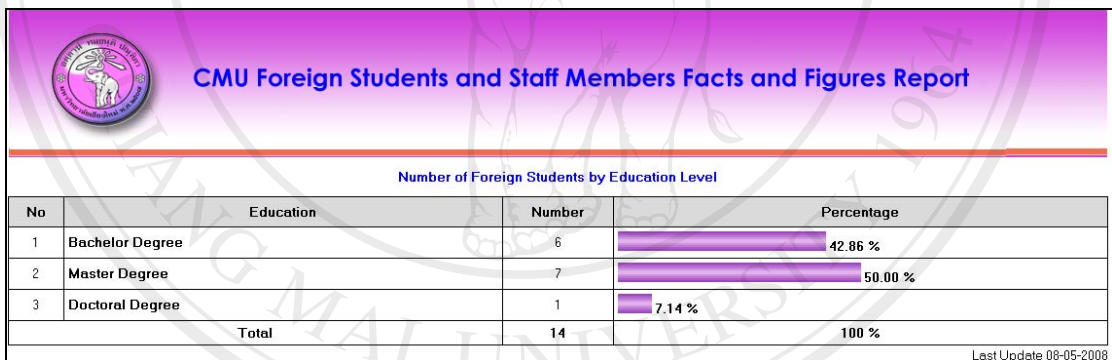

รูป ข.58 แสดงจอภาพรายงานสารสนเทศนักศึกษาชาวต่างประเทศจำแนกตามระดับการศึกษา



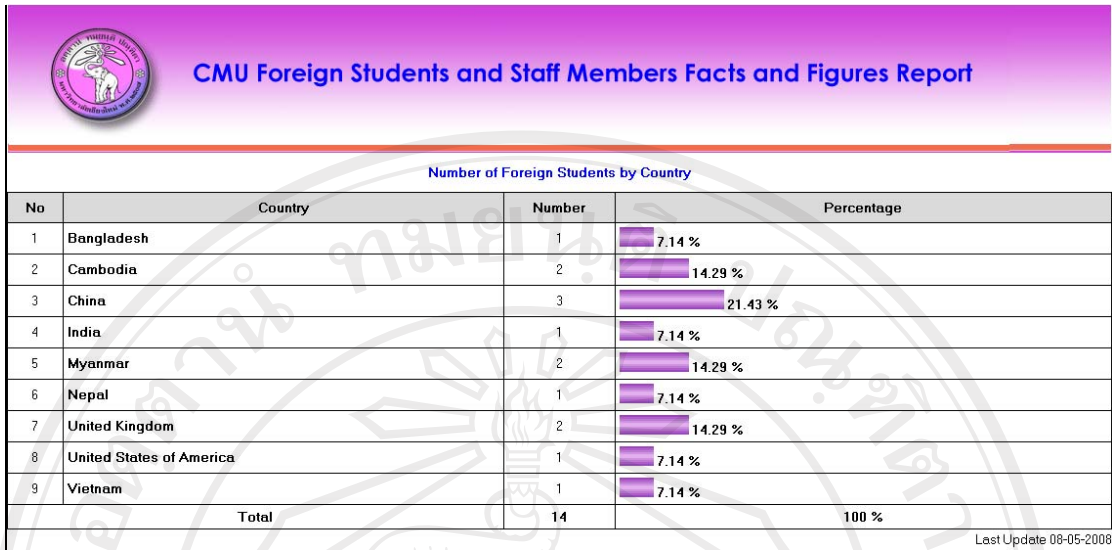

รูป ข.59 แสดงจอภาพรายงานสารสนเทศแก่นักศึกษาชาวต่างประเทศจำแนกตามประเทศ

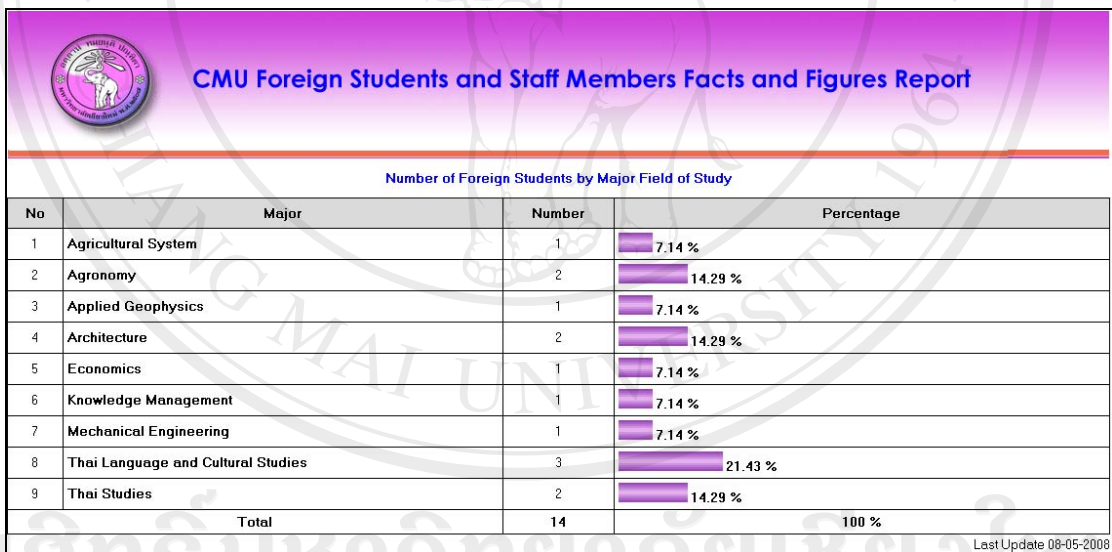

รูป ข.60 แสดงจอภาพรายงานสารสนเทศแก่นักศึกษาชาวต่างประเทศจำแนกตามสาขาวิชา

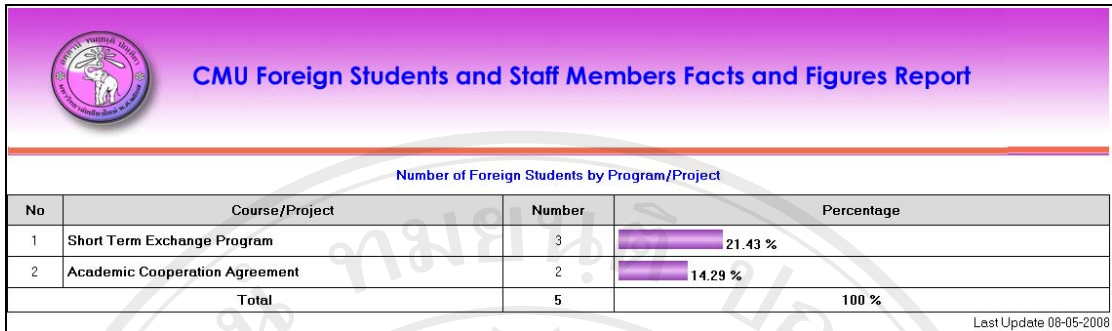

รูป ข.61 แสดงจอภาพรายงานสารสนเทศนักศึกษาชาวต่างประเทศจำแนกตามหลักสูตร/โครงการ

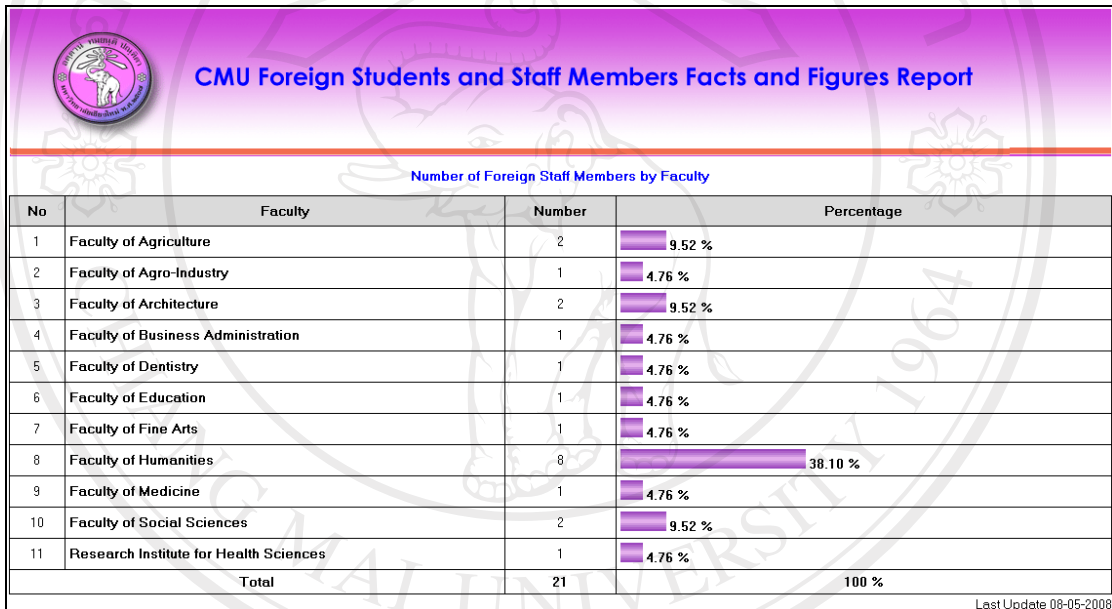

รูป ข.62 แสดงจอภาพรายงานสารสนเทศบุคลากรชาวต่างประเทศจำแนกตามคณะ

ลิขสิทธิ์มหาวิทยาลัยเชียงใหม่  
Copyright© by Chiang Mai University  
All rights reserved

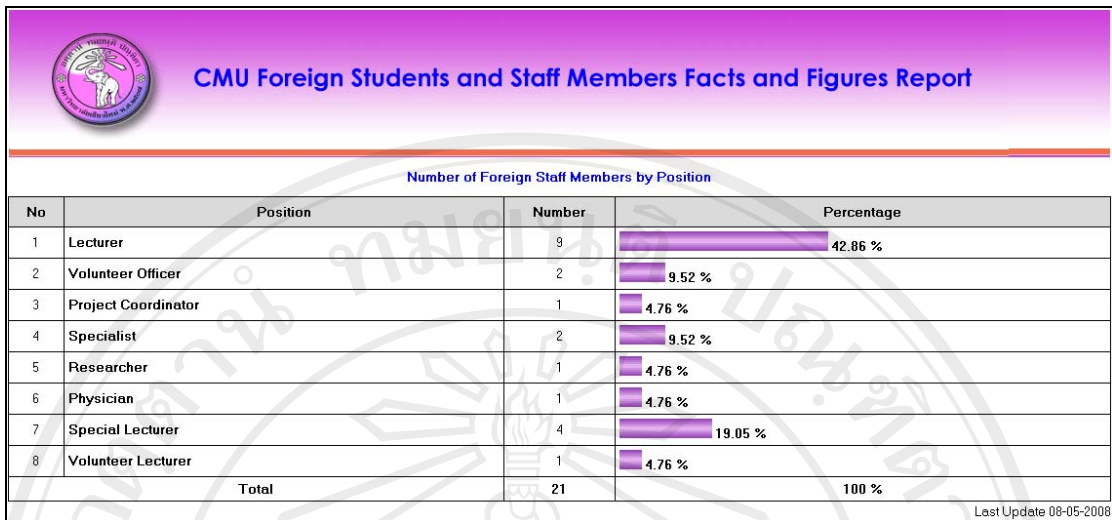

รูป ข.63 แสดงจอภาพรายงานสารสนเทศบุคลากรชาวต่างประเทศจำแนกตามตำแหน่งงาน

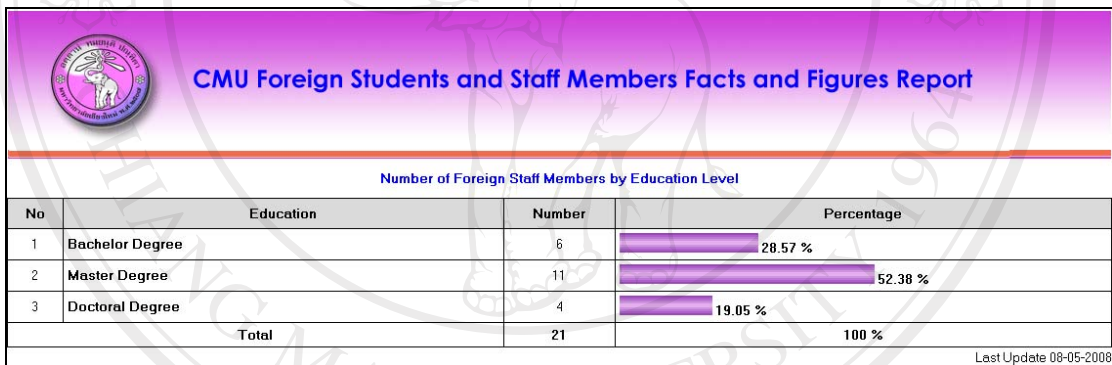

รูป ข.64 แสดงจอภาพรายงานสารสนเทศบุคลากรชาวต่างประเทศจำแนกตามระดับศึกษา



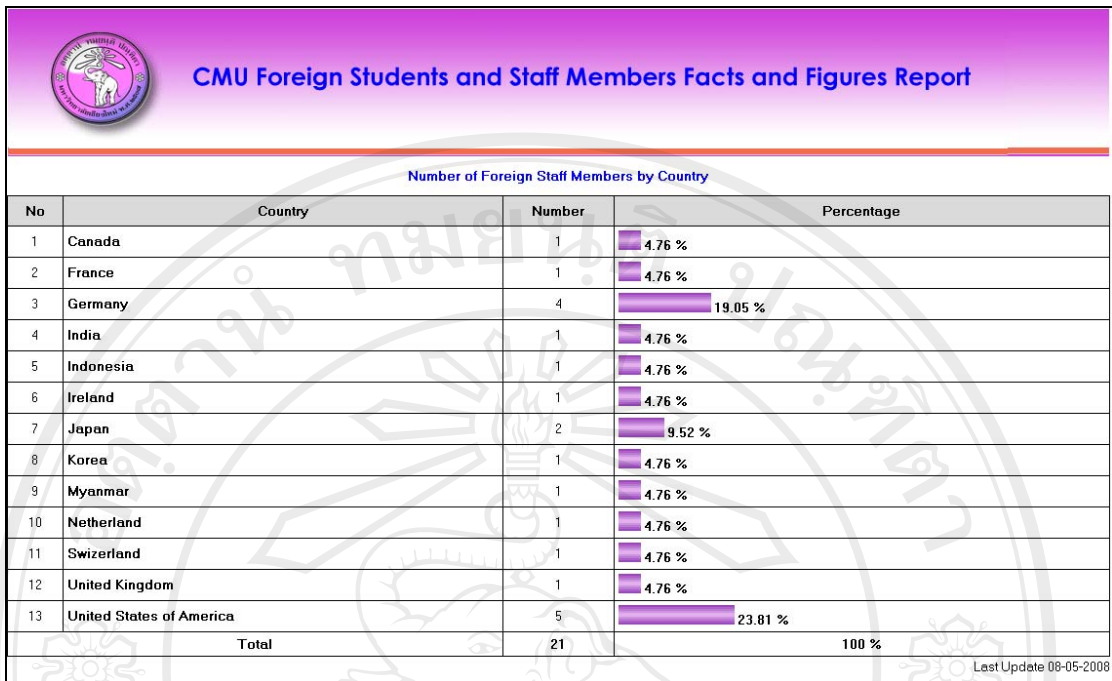

รูป ข.65 แสดงจรรยาบรรณงานสารสนเทศบุคลากรชาวต่างประเทศจำแนกตามประเทศ

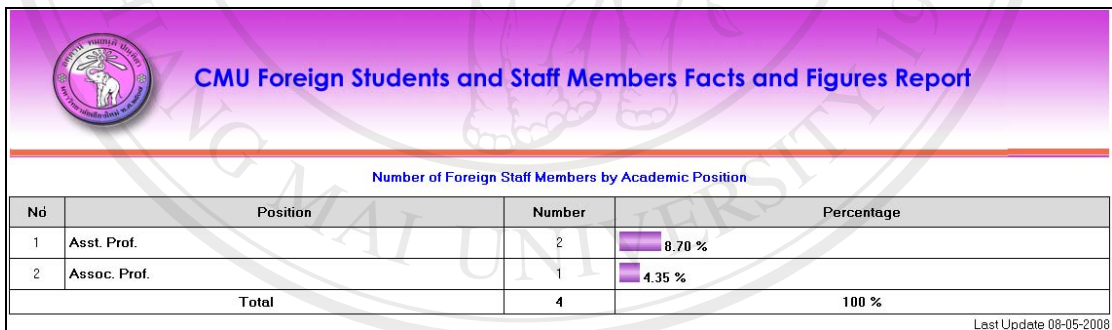

รูป ข.66 แสดงจรรยาบรรณงานสารสนเทศบุคลากรชาวต่างประเทศจำแนกตามตำแหน่งทางวิชาการ

 <b>CMU Foreign Students and Staff Members Facts and Figures Report</b>			
Number of Foreign Staff Members by Program/Project			
No	Course/Project	Number	Percentage
1	Joint Research Project	4	17.39 %
2	Academic Cooperation Agreement	3	13.04 %
3	Research and Study Project	1	4.35 %
Total		8	100 %

Last Update 08-05-2008

รูป ข.67 แสดงจอภาพรายงานสารสนเทศบุคลากรชาวต่างประเทศจำแนกตามหลักสูตร/โครงการ

9) จอภาพ About Us เป็นส่วนแสดงข้อมูลเกี่ยวกับประวัติการจัดตั้ง วัตถุประสงค์ การให้บริการ ที่อยู่และหมายเลขโทรศัพท์ของศูนย์การศึกษานานาชาติ



**CMU INTERNATIONAL CENTRE FOR EDUCATION**  
INTERNATIONAL RELATIONS DIVISION  
OFFICE OF THE PRESIDENT

Home About us Current Students & Staffs Download Search Webboard Link Contact us

Introducing CMU  
University Organization  
International Programs  
Admission  
Services and Facilities  
Students' Life  
Map of CMU  
Report

Login  
Username:   
Password:   
Submit

**Chiang Mai University**

**CMU International Centre for Education**  
ศูนย์การศึกษานานาชาติ มหาวิทยาลัยเชียงใหม่

**Historical Background**

Opened on December 7<sup>th</sup> 2005, CMU-ICE is an academic support centre operating under the auspices of the Protocol and Information Section, International Relations Division, Office of the President, CMU. We were established to support CMU's policies for the internationalization of higher education by providing information on international educational opportunities, and support for international students and foreign staff at CMU.

CMU-ICE offers a comprehensive One-Stop international information service for both Thai and foreign students and staff.

**CMU-ICE's Primary Function are:-**

- To provide students and foreign visitors with information about CMU and foreign universities and organizations.
- To provide general guidance, help and advice for international students and foreign staff with aspects of everyday life, accommodation, and assimilation to Thai culture.
- To provide international students and foreign staff with visa and work permit documentation and assistance with regulations.

**Information Research:-**

- Information about CMU Faculties, Institutes, Academic Support Centres, Community Services.

รูป ข.68 แสดงจอภาพ About us

10) จอภาพ Current Students & Staffs เป็นส่วนแสดงข้อมูลสำหรับนักศึกษาและบุคลากรชาวต่างประเทศของมหาวิทยาลัย ประกอบด้วยหัวข้อย่อย Academic Calendar (ปฏิทินวิชาการ), Foreign Embassy in Thailand (สถานทูตและสถานกงสุลต่างประเทศในไทย), Thai Embassy Aboard (สถานทูตและสถานกงสุลไทยในต่างประเทศ), Useful Directory (หมายเลขโทรศัพท์ที่ควรทราบ), Useful Information (ข้อมูลทั่วไปที่ควรทราบ), Visa (วีซ่า) และ Work Permit (ใบอนุญาตทำงาน)



รูป ข.69 แสดงจอภาพ Current Students & Staffs

ลิขสิทธิ์มหาวิทยาลัยเชียงใหม่  
Copyright© by Chiang Mai University  
All rights reserved

11) จอภาพ Download เป็นส่วนแสดงไฟล์เอกสารต่างๆ สำหรับการดาวน์โหลด คือ แบบฟอร์มขอรับบริการของศูนย์การศึกษานานาชาติ แบบฟอร์มคำขอหรือคำร้องต่างๆ เกี่ยวกับวีซ่า และแบบฟอร์มคำขอหรือคำร้องเกี่ยวกับใบอนุญาตทำงาน เมื่อคลิกเลือกรายการเอกสารที่ต้องการดาวน์โหลด จะมีส่วนเชื่อมโยงไปยังจอภาพไฟล์เอกสารนั้น



รูป ข.70 แสดงจอภาพ Download

12) จอภาพ Search เป็นส่วนสำหรับการค้นหานักศึกษาหรือนุคลากรชาวต่างประเทศที่ศึกษาและปฏิบัติงานอยู่ในมหาวิทยาลัย โดยเมื่อคลิกเลือกหัวข้อการค้นหาจะมีส่วนเชื่อมโยงไปยังจอภาพ Personal Search (การค้นหาบุคลากรชาวต่างประเทศ) และ Student Search (การค้นหา นักศึกษาชาวต่างประเทศ)



รูป ข.71 แสดงจอภาพ Search

 The image shows a search form titled "Personnel Search". The form contains the following fields: Name (with a sub-field for Surname), Organization, Country (dropdown menu), Position (dropdown menu), Academic Position (dropdown menu), Faculty (dropdown menu), Education Level (dropdown menu), Start Date (Indate) (with a "Select.." button), and End Date (with a "Select.." button). At the bottom of the form, there are two buttons: "Enter" and "Reset".

รูป ข.72 แสดงจอภาพ Personal Search



Student Search

Academic Year

Name

Surname

Organization

Country

Student ID

Major

Education Level

Faculty

Start Date (Indate)

End Date

รูป ข.73 แสดงจอภาพ Student Search

13) จอภาพ Webboard เป็นส่วนแสดงกระดานถามตอบและรับข้อเสนอแนะ ซึ่งแสดงรายละเอียดต่างๆ ได้แก่ หัวข้อคำถาม ผู้ตั้งคำถาม วันที่ตั้งคำถาม จำนวนผู้ตอบ และมีลิงก์เพื่อตั้งคำถามใหม่โดยจะมีส่วนเชื่อมโยงไปยังจอภาพการตั้งคำถาม

CMU International Centre for Education Webboard [Sign In | Edit Profile | Admin]

Webboard | Post

Question ID	Question	From[date]	Reply
00009	vrvctv	btvrv [26 Apr 2008]	1 [2008-05-02]
00010	test not sign	test [28 Apr 2008]	1 [2008-05-02]
00003	International Master Degree	Robert McKensing [3 Apr 2008]	3 [2008-04-25]
00004	CMU Handbook 2008	apple [25 Apr 2008]	0 [0000-00-00]
00006	dvd	cvc [25 Apr 2008]	0 [0000-00-00]
00007	gdfvgdf	vAv [25 Apr 2008]	0 [0000-00-00]
00008	sd	starbuck [25 Apr 2008]	0 [0000-00-00]

- New - Old - Reply - Member

page 1/1

[Post]

Webboard CMU International Centre for Education

All rights reserved

รูป ข.74 แสดงจอภาพหลักของ Webboard

จากรูป ข.62 หน้าจอหลักของ ประกอบด้วยส่วนต่าง ๆ ดังนี้

1) ส่วนแสดงเมนูการทำงานของ Webboard การลงทะเบียนของสมาชิก (Sign in) การแก้ไขข้อมูลสมาชิก (Edit Profile) และการเข้าสู่ระบบของ Webboard ของผู้ดูแลระบบ ดังรูปที่ ข.63 ข.64 ข.65 และ ข.66 ตามลำดับดังนี้

[ [Sign In](#) | [Edit Profile](#) | [Admin](#) ]

รูป ข.75 แสดงเมนูการทำงานของ Webboard

Sign In	
Username	<input type="text"/>
Password	<input type="password"/>
Re-Password	<input type="password"/>
E-mail	<input type="text"/>
ICQ	<input type="text"/> (Option)
Web Name	<input type="text"/> (Option)
URL	<input type="text" value="http://"/> (Option)
<input type="button" value="Submit"/> <input type="button" value="Reset"/>	

รูป ข.76 แสดงจอภาพการลงทะเบียนสมาชิก Webboard (Sign In)

Edit Profile	
Username	<input type="text"/>
Password	<input type="password"/>
<input type="button" value="Log in"/> <input type="button" value="Reset"/>	

รูป ข.77 แสดงจอภาพการแก้ไขข้อมูลสมาชิก Webboard (Edit Profile)



**ระบบลบข้อมูลของ Webboard CMU International Centre**

Admin ID

Password

---

Webboard CMU International Centre

รูป ข.78 แสดงจอภาพการเข้าสู่ระบบลบข้อมูลของwebboard ของผู้ดูแลระบบ

**รหัสถูกต้อง**

หมายเลขคำถาม  
(กระดาน)

หมายเลขคำตอบ

รูป ข.79 แสดงจอภาพการลบข้อมูลของ webboard

2) จอภาพการตั้งคำถามที่ผู้ใช้ต้องการทราบหรือซักถามข้อสงสัย การแสดงความ  
 คิดเห็นหรือให้ข้อเสนอแนะติชม รวมถึงติดต่อกับเจ้าหน้าที่

รูป ข.80 แสดงจอภาพการตั้งคำถาม

14) จอภาพ Link เป็นส่วนแสดงลิงก์เพื่อเชื่อมโยงไปยังเว็บไซต์ของสถาบันการศึกษารัฐบาล และเอกชน หน่วยงานราชการ และสถาบันการศึกษาต่างประเทศ



รูป ข.81 แสดงจอภาพ Link

15) จอภาพ Contact Us เป็นส่วนแสดงชื่อที่อยู่ หมายเลขโทรศัพท์ และที่ตั้งของหน่วยงาน สำหรับติดต่อหน่วยงาน



รูป ข.82 แสดงจอภาพ Contact Us

**ภาคผนวก ค**  
**ตารางข้อมูลอ้างอิงในระบบ**

ในฐานะข้อมูลของระบบสารสนเทศสำหรับนักศึกษาและบุคลากรชาวต่างประเทศ ของศูนย์  
การศึกษานานาชาติ กองวิเทศสัมพันธ์ สำนักงานอธิการบดี มหาวิทยาลัยเชียงใหม่ มีตารางที่ใช้  
อ้างอิงในระบบดังนี้

**ตาราง ค.1 ข้อมูลสถานะของผู้ใช้ระบบ**

รหัส	สถานะของผู้ใช้ระบบ
1	เจ้าหน้าที่
2	ผู้ดูแลระบบ

**ตาราง ค.2 ข้อมูลประเภทการติดต่อขอใช้บริการ**

รหัส	ประเภทการติดต่อขอใช้บริการ
1	ขอเปลี่ยนแปลงการตรวจลงตราหนังสือ
2	ขอต่ออายุการตรวจลงตราหนังสือเดินทาง
3	ขอใบอนุญาตทำงาน
4	ขอต่ออายุใบอนุญาตทำงานเดินทาง
5	ขอยกเลิกใบอนุญาตทำงาน

## ตาราง ค.3 ข้อมูลชื่อประเทศ

รหัส	ประเทศ
1	ลาว
2	กัมพูชา
3	มาเลเซีย
4	สิงคโปร์
5	สหรัฐอเมริกา
6	อินโดนีเซีย
7	ฟิลิปปินส์
8	ญี่ปุ่น
9	ออสเตรเลีย
10	เยอรมนี
11	ฝรั่งเศส
12	เนเธอร์แลนด์
13	นิวซีแลนด์
14	เบลเยียม
15	โรมาเนีย
16	จีน
17	อิสราเอล
18	ออสเตรีย
19	บัลแกเรีย
20	อินเดีย
21	โปรตุเกส
22	โปแลนด์
23	นอร์เวย์
24	แคนาดา
25	สวีเดน
26	เกาหลีใต้

## ตาราง ค.3 ข้อมูลชื่อประเทศ (ต่อ)

รหัส	ประเทศ
27	ปากีสถาน
28	บังกลาเทศ
29	สวีตเซอร์แลนด์
30	สก๊อตแลนด์
31	กรีซ
32	บราซิล
33	เคนยา
34	บรูไน
35	อิตาลี
36	คิวบา
37	รัสเซีย
38	พม่า
39	อียิปต์
40	ฟินแลนด์
41	เดนมาร์ก
42	ไต้หวัน
43	สหราชอาณาจักร
44	สเปน
45	แกมเบีย
46	ภูฏาน
47	ไนจีเรีย
48	ไอร์แลนด์
49	เนปาล
50	เวียดนาม

ตาราง ค.4 ข้อมูลชื่อหลักสูตร/โครงการ

รหัส	หลักสูตร/โครงการ
1	หลักสูตรแลกเปลี่ยนทางด้านวัฒนธรรม
2	หลักสูตรฝึกอบรม
3	โครงการแลกเปลี่ยนทางด้านวิชาการ
4	โครงการศึกษาและพัฒนา
5	โครงการวิจัยร่วม

ตาราง ค.5 ข้อมูลระดับการศึกษา

รหัส	ระดับการศึกษา
1	ปริญญาตรี
2	ปริญญาโท
3	ปริญญาเอก
4	ประกาศนียบัตรบัณฑิต

ตาราง ค.6 ข้อมูลชื่อสาขาวิชา

รหัส	สาขาวิชา
1	การเกษตรเชิงระบบ
2	กายวิภาคศาสตร์
3	การสอนภาษาไทย
4	การศึกษานอกระบบ
5	การจัดการความรู้
6	การบริหารการพยาบาล
7	การพัฒนาอย่างยั่งยืน
8	จิตรกรรม



## ตาราง ค.6 ข้อมูลชื่อสาขาวิชา (ต่อ)

รหัส	สาขาวิชา
9	ธรณีวิทยา
10	ธรณีศาสตร์ปิโตรเลียม
11	ธรณีฟิสิกส์ประยุกต์
12	นาโนเทคโนโลยีและนาโนวิทยาศาสตร์
13	นิติศาสตร์
14	บริหารการศึกษา
15	ปฐพีศาสตร์
16	พยาบาลศาสตร์
17	พืชไร่
18	ฟิสิกส์
19	วัสดุศาสตร์
20	วิศวกรรมเครื่องกล
21	วิศวกรรมไฟฟ้า
22	วิทยาศาสตร์และเทคโนโลยีการอาหาร
23	วิทยาศาสตร์สิ่งแวดล้อม
24	วิทยาศาสตร์สุขภาพ
25	วิทยาการหลังการเก็บเกี่ยว
26	วิทยาการคอมพิวเตอร์
27	สังคมศาสตร์
28	สัตวแพทย์สาธารณสุข
29	สตรีศึกษา
30	สถาปัตยกรรมศาสตร์
31	ไทยศึกษา
32	เคมี

ตาราง ค.6 ข้อมูลชื่อสาขาวิชา (ต่อ)

รหัส	สาขาวิชา
33	เภตัชศาสตร์
34	โรคพืช
35	เศรษฐศาสตร์
36	เศรษฐศาสตร์ (หลักสูตรสองภาษา)
37	ภาษาและวัฒนธรรมไทยศึกษา
38	ภาษาอังกฤษ
39	ภูมิภาคศึกษา

ตาราง ค.7 ข้อมูลชื่อคณะ/หน่วยงาน

รหัสหน่วยงาน	รหัสหน่วยงานหลัก	ลำดับหน่วยงาน	ชื่อหน่วยงาน
1	0	1	คณะเกษตรศาสตร์
2	1	101	ภาควิชากีฏวิทยา
3	1	102	ภาควิชาปฐพีศาสตร์และ อนุรักษศาสตร์
4	1	103	ภาควิชาพืชสวน
5	1	104	ภาควิชาพืชไร่
6	1	105	ภาควิชาโรคพืช
7	1	106	ภาควิชาเศรษฐศาสตร์เกษตร
8	1	107	ภาควิชาส่งเสริมและเผยแพร่ การเกษตร
9	1	108	ภาควิชาสัตวศาสตร์

ตาราง ก.7 ข้อมูลชื่อคณะ/หน่วยงาน (ต่อ)

รหัสหน่วยงาน	รหัสหน่วยงานหลัก	ลำดับหน่วยงาน	ชื่อหน่วยงาน
10	0	5	คณะอุตสาหกรรมเกษตร
11	5	501	ภาควิชาเทคโนโลยีการบรรจุ
12	5	502	ภาควิชาเทคโนโลยีการพัฒนาผลิตภัณฑ์
13	5	503	ภาควิชาเทคโนโลยีชีวภาพ
14	5	504	ภาควิชาวิทยาศาสตร์และเทคโนโลยีการอาหาร
15	5	505	ภาควิชาวิศวกรรมอาหาร
16	0	10	คณะสถาปัตยกรรมศาสตร์
17	0	15	คณะเทคนิคการแพทย์
18	15	1501	ศูนย์บริการเทคนิคการแพทย์คลินิก
19	15	1502	ภาควิชากายภาพบำบัด
20	15	1503	ภาควิชากิจกรรมบำบัด
21	15	1504	ภาควิชาเทคนิคการแพทย์
22	25	1505	ภาควิชารังสีเทคนิค
23	0	20	คณะบริหารธุรกิจ
24	20	2001	ภาควิชาการเงินและการธนาคาร
25	20	2002	ภาควิชาการจัดการ
26	20	2003	ภาควิชาการตลาด
27	20	2004	ภาควิชาการบัญชี
28	0	25	คณะทันตแพทยศาสตร์
29	25	2501	ภาควิชาทันตกรรมบูรณะ
30	25	2502	ภาควิชาทันตกรรมประดิษฐ์
31	25	2503	ภาควิชาทันตกรรมสำหรับเด็ก
32	25	2504	ภาควิชาทันตรังสีวิทยา

ตาราง ก.7 ข้อมูลชื่อคณะ/หน่วยงาน (ต่อ)

รหัสหน่วยงาน	รหัสหน่วยงานหลัก	ลำดับหน่วยงาน	ชื่อหน่วยงาน
33	0	30	คณะเศรษฐศาสตร์
34	0	35	คณะศึกษาศาสตร์
35	35	3501	ภาควิชาเทคโนโลยีทางการศึกษา
36	35	3502	ภาควิชาบริหารการศึกษา
37	35	3503	ภาควิชาประถมศึกษา
38	35	3504	ภาควิชาประเมินผลและวิจัยการศึกษา
39	35	3505	ภาควิชาพลานามัย
40	35	3506	ภาควิชาพื้นฐานทางการศึกษา
41	35	3507	ภาควิชามัธยมศึกษา
42	35	3508	ภาควิชาส่งเสริมการศึกษา
43	35	3509	ภาควิชาอาชีวศึกษา
44	0	40	คณะวิศวกรรมศาสตร์
45	40	4001	ภาควิชาวิศวกรรมเครื่องกล
46	40	4002	ภาควิชาวิศวกรรมไฟฟ้า
47	40	4003	ภาควิชาวิศวกรรมโยธา
48	40	4004	ภาควิชาวิศวกรรมสิ่งแวดล้อม
49	40	4005	ภาควิชาวิศวกรรมเหมืองแร่
50	40	4006	ภาควิชาวิศวกรรมอุตสาหกรรม
51	40	4007	ภาควิชาวิศวกรรมคอมพิวเตอร์
52	40	45	คณะจิตรศิลป์
53	40	4501	ภาควิชาศิลปะไทย
54	40	4502	ภาควิชาภาพพิมพ์ จิตรกรรม และประติมากรรม

ตาราง ก.7 ข้อมูลชื่อคณะ/หน่วยงาน (ต่อ)

รหัสหน่วยงาน	รหัสหน่วยงานหลัก	ลำดับหน่วยงาน	ชื่อหน่วยงาน
55	0	50	คณะมนุษยศาสตร์
56	50	5001	ภาควิชาจิตวิทยา
57	50	5002	ภาควิชาบรรณารักษศาสตร์
58	50	5003	ภาควิชาประวัติศาสตร์
59	50	5004	ภาควิชาภาษาปัจจุบัน ต่างประเทศ
60	50	5005	ภาควิชาภาษาไทย
61	50	5006	ภาควิชาภาษาอังกฤษ
62	50	5007	ภาควิชามนุษยสัมพันธ์
63	50	5008	ภาควิชาปรัชญาและศาสนา
64	50	5009	สาขาวิชาภาษาเยอรมัน
65	50	5010	สาขาวิชาภาษาฝรั่งเศส
66	50	5012	สาขาวิชาภาษาพม่า
67	50	5013	สาขาวิชาภาษาจีน
68	50	5014	สาขาวิชาภาษาญี่ปุ่น
69	50	5015	สาขาวิชาภาษาสเปน
70	50	5016	สาขาวิชาภาษาบาลี-สันสกฤต- ฮินดี
71	0	55	คณะนิติศาสตร์
72	0	60	คณะการสื่อสารมวลชน
73	0	65	คณะแพทยศาสตร์
75	65	6501	ภาควิชากายวิภาคศาสตร์
76	65	6502	ภาควิชากุมารเวชศาสตร์
77	65	6503	ภาควิชาจักษุวิทยา

ตาราง ก.7 ข้อมูลชื่อคณะ/หน่วยงาน (ต่อ)

รหัสหน่วยงาน	รหัสหน่วยงานหลัก	ลำดับหน่วยงาน	ชื่อหน่วยงาน
78	65	6504	ภาควิชาจิตเวชศาสตร์
79	65	6505	ภาควิชาจุลชีววิทยา
80	65	6506	ภาควิชาชีวเคมี
81	65	6507	ภาควิชานิติเวชศาสตร์
82	65	6508	ภาควิชาปรสิตวิทยา
83	65	6509	ภาควิชาพยาธิวิทยา
84	65	6510	ภาควิชาเภสัชวิทยา
85	65	6511	ภาควิหารังสีวิทยา
86	65	6512	ภาควิชาวิสัญญีวิทยา
87	65	6513	ภาควิชาเวชศาสตร์ชุมชน
88	65	6514	ภาควิชาศัลยศาสตร์
89	65	6515	ภาควิชาออร์โทปิดิกส์
90	65	6516	ภาควิชาศรียาวิทยา
91	65	6517	ภาควิชาสูติศาสตร์และนรีเวชวิทยา
92	65	6518	ภาควิชาโสต ศอ นาสิกวิทยา
93	65	6519	ภาควิชาอายุรศาสตร์
94	65	6520	ภาควิชาเวชศาสตร์ครอบครัว
95	65	6521	ภาควิชาเวชศาสตร์ฟื้นฟู
96	65	6522	ศูนย์โรคสมองภาคเหนือ
97	65	6523	โรงพยาบาลมหาราชนคร เชียงใหม่

ตาราง ก.7 ข้อมูลชื่อคณะ/หน่วยงาน (ต่อ)

รหัสหน่วยงาน	รหัสหน่วยงานหลัก	ลำดับหน่วยงาน	ชื่อหน่วยงาน
98	0	70	คณะพยาบาลศาสตร์
99	70	7001	ภาควิชาการพยาบาลกุมารเวช
100	70	7002	ภาควิชาการพยาบาลจิตเวช
101	70	7003	ภาควิชาการพยาบาลพื้นฐาน
102	70	7004	ภาควิชาการพยาบาลศัลยศาสตร์
103	70	7005	ภาควิชาสาธารณสุข
104	70	7006	ภาควิชาการพยาบาลสูติศาสตร์ และนรีเวชวิทยา
105	70	7007	ภาควิชาการพยาบาลอายุรศาสตร์
106	70	7008	ภาควิชาบริหารการพยาบาล
107	0	75	คณะเภสัชศาสตร์
108	75	7501	สาขาวิชาบริหารเภสัชกรรม
109	75	7502	สาขาวิชาวิทยาศาสตร์เภสัชกรรม
110	0	80	คณะรัฐศาสตร์และรัฐประศาสน ศาสตร์
111	80	8001	สาขาวิชารัฐประศาสนศาสตร์
112	80	8002	สาขาวิชาการเมืองการปกครอง และความสัมพันธ์ระหว่าง ประเทศ
113	0	85	คณะวิทยาศาสตร์
114	85	8501	ภาควิชาคณิตศาสตร์
115	85	8502	ภาควิชาเคมี
116	85	8503	ภาควิชาชีววิทยา
117	85	8504	ภาควิชาธรณีวิทยา



ตาราง ก.7 ข้อมูลชื่อคณะ/หน่วยงาน (ต่อ)

รหัสหน่วยงาน	รหัสหน่วยงานหลัก	ลำดับหน่วยงาน	ชื่อหน่วยงาน
118	85	8505	ภาควิชาฟิสิกส์
119	85	8506	ภาควิชาสถิติ
120	85	8507	ภาควิชาเคมีอุตสาหกรรม
121	85	8508	ภาควิชาวิทยาการคอมพิวเตอร์
122	0	90	คณะสังคมศาสตร์
123	90	9001	ภาควิชาภูมิศาสตร์
124	90	9002	ภาควิชาสังคมวิทยาและ มานุษยวิทยา
125	90	9003	ศูนย์สตรีศึกษา
126	0	95	คณะสัตวแพทยศาสตร์
127	95	9501	สาขาวิชาคลินิกสัตว์บริโภคน
128	95	9502	สาขาวิชาคลินิกสัตว์เคี้ยวเอื้อง
129	95	9503	สาขาวิชาคลินิกช้างและสัตว์ป่า
130	95	9504	สาขาวิชาสัตวแพทย์สาธารณสุข
131	95	9505	สาขาวิชาคลินิกม้า
132	95	9506	สาขาวิชาคลินิกสัตว์เล็ก
133	95	9507	สาขาวิชาฟิสิกส์คลินิกทางสัตวแพทย์
134	0	100	วิทยาลัยศิลปะ สื่อ และ เทคโนโลยี
135	100	1005	สาขาวิชาการจัดการความรู้
136	100	1006	สาขาวิชาการจัดการสมัยใหม่ และเทคโนโลยี
137	100	1007	สาขาวิชาวิศวกรรมซอฟต์แวร์
138	100	1008	สาขาวิชาแอนิเมชัน

ตาราง ก.7 ข้อมูลชื่อคณะ/หน่วยงาน (ต่อ)

รหัสหน่วยงาน	รหัสหน่วยงานหลัก	ลำดับหน่วยงาน	ชื่อหน่วยงาน
139	0	105	บัณฑิตวิทยาลัย
140	0	110	สำนักส่งเสริมศิลปวัฒนธรรม
141	0	115	สำนักหอสมุด
142	0	120	สถานบริการวิศวกรรม
143	0	125	สถานบริการวิชาการมนุษยศาสตร์
144	0	130	สถานบริการเทคโนโลยีสารสนเทศ
145	0	135	สถาบันวิจัยและพัฒนา วิทยาศาสตร์และเทคโนโลยี
146	0	140	สถาบันภาษา
147	0	145	ศูนย์วิจัยเพื่อเพิ่มผลผลิตทางเกษตร
148	0	150	สถานจัดการวิจัยระบบสุขภาพ ภาคเหนือ
149	0	155	สถานบริการพยาบาล
150	0	160	สำนักพัฒนาคุณภาพการศึกษา
151	0	165	สำนักงานอธิการบดี
152	165	1651	สำนักงานตรวจสอบภายใน
153	165	1652	กองกลาง
154	165	1653	กองการเจ้าหน้าที่
155	165	1654	กองกิจการนักศึกษา
156	165	1655	กองคลัง
157	165	1656	กองบริการการศึกษา
158	165	1657	กองแผนงาน
159	165	1658	กองสวัสดิการ
160	165	1659	กองวิเทศสัมพันธ์
161	165	1656	ศูนย์บริหารงานวิจัย มหาวิทยาลัยเชียงใหม่

ตาราง ก.7 ข้อมูลชื่อคณะ/หน่วยงาน (ต่อ)

รหัสหน่วยงาน	รหัสหน่วยงานหลัก	ลำดับหน่วยงาน	ชื่อหน่วยงาน
162	0	170	ศูนย์นวัตกรรมเทคโนโลยีหลังการเก็บเกี่ยว
163	0	175	สถานวิทยาการหลังการเก็บเกี่ยว
164	0	180	สำนักทะเบียนและประมวลผล
165	0	185	สถาบันวิจัยและพัฒนาพลังงาน
166	0	190	สถาบันวิจัยวิทยาศาสตร์สุขภาพ
167	0	195	สถานบริการวิทยาศาสตร์และเทคโนโลยี
168	0	200	สถาบันวิจัยสังคม
169	0	205	สถานบริการสุขภาพพิเศษ
170	0	210	สถานบริการสุขภาพสัตว์
171	0	215	สำนักบริการวิชาการ
172	0	220	สถานวิชาการภูมิภาคสัตวแพทย์ สาธารณสุขเอเชีย-แปซิฟิก

ตาราง ก.8 ข้อมูลประเภทบุคลากร

รหัส	ประเภทบุคลากร
1	อาจารย์
2	เจ้าหน้าที่
3	นักศึกษา

## ตาราง ก.9 ข้อมูลชื่อตำแหน่งงาน

รหัส	ตำแหน่งงาน
1	อาจารย์
2	เจ้าหน้าที่พิเศษสัมพันธ์
3	ผู้เชี่ยวชาญพิเศษ
4	อาสาสมัครปฏิบัติงาน
5	ผู้ช่วยวิจัย
6	ผู้เชี่ยวชาญปฏิบัติงานระยะสั้น
7	ผู้ประสานงาน โครงการ
8	ผู้เชี่ยวชาญ
9	นักวิจัย
10	ที่ปรึกษา
11	อาจารย์พิเศษ
12	ผู้อำนวยการ
13	อาจารย์อาสาสมัคร
14	ผู้จัดการ โครงการ
15	บรรณาธิการ
16	แพทย์

## ตาราง ก.10 ข้อมูลชื่อตำแหน่งทางวิชาการ

รหัส	ตำแหน่งทางวิชาการ
1	ผู้ช่วยศาสตราจารย์
2	รองศาสตราจารย์
3	ศาสตราจารย์

## ตาราง ค.11 ข้อมูลค่านำหน้าชื่อ

รหัส	ค่านำหน้าชื่อ
1	นาย
2	นาง
3	นางสาว

## ตาราง ค.12 ข้อมูลประเภทคำถามกระดานถามตอบและรับข้อเสนอแนะ (Webboard)

รหัส	ประเภทคำถาม
1	ข้อมูลเกี่ยวกับมหาวิทยาลัย
2	หลักสูตรนานาชาติ
3	การสมัครเข้าศึกษา
4	การตรวจลงตราหนังสือเดินทาง
5	ใบอนุญาตทำงาน
6	คำถามทั่วไป

## ภาคผนวก ง

### แบบสอบถาม

การใช้งานระบบสารสนเทศสำหรับนักศึกษาและบุคลากรชาวต่างประเทศ  
ของศูนย์การศึกษานานาชาติ กองวิเทศสัมพันธ์ สำนักงานอธิการบดี มหาวิทยาลัยเชียงใหม่  
สำหรับเจ้าหน้าที่และผู้ดูแลระบบ

---

#### คำชี้แจง

1. แบบสอบถามนี้มีวัตถุประสงค์เพื่อต้องการทราบผลการใช้ระบบสารสนเทศสำหรับนักศึกษาและบุคลากรชาวต่างประเทศของศูนย์การศึกษานานาชาติ กองวิเทศสัมพันธ์ สำนักงานอธิการบดี มหาวิทยาลัยเชียงใหม่ เพื่อเป็นข้อมูลพื้นฐานในการปรับปรุงและพัฒนาาระบบให้มีประสิทธิภาพต่อไป
2. ความคิดเห็นของท่านจะมีคุณค่ายิ่งและคำตอบนี้จะไม่ส่งผลกระทบต่อผู้ตอบแบบสอบถามทั้งสิ้น
3. แบบสอบถามมี 3 ตอน คือ  
ตอนที่ 1 ข้อมูลเบื้องต้นของผู้ตอบแบบสอบถาม  
ตอนที่ 2 ประสิทธิภาพในการใช้งานระบบ  
ตอนที่ 3 ข้อเสนอแนะและแนวทางในการปรับปรุงพัฒนาาระบบ

#### ตอนที่ 1 ข้อมูลเบื้องต้นของผู้ตอบแบบสอบถาม

- เจ้าหน้าที่
- ผู้ดูแลระบบ

## ตอนที่ 2 ประสิทธิภาพในการใช้งานระบบ

โปรดพิจารณาข้อความแล้วทำเครื่องหมาย ✓ ในช่องที่ท่านเห็นว่าเป็นจริงที่สุด

ลักษณะการใช้งานระบบในด้านต่าง ๆ	ระดับประสิทธิภาพ				
	5	4	3	2	1
1. ความสะดวกและง่ายต่อการใช้งาน					
2. การจัดวางเครื่องมือการใช้งานโปรแกรมบนจอภาพ					
3. หน้าต่างการใช้งานโปรแกรมไม่ซับซ้อนและเข้าใจง่าย					
4. ความสะดวกในการกรอกข้อมูลและบันทึกข้อมูล					
5. ความสะดวกในการแก้ไข เพิ่มเติม เปลี่ยนแปลงข้อมูล					
6. ความสะดวกในการค้นหาและเรียกดูข้อมูล					
7. ได้ข้อมูลสารสนเทศหรือรายงานตรงตามความต้องการและมีความสมบูรณ์					
8. ความถูกต้องของการประมวลผลของโปรแกรม					
9. ช่วยลดขั้นตอนการทำงานและเพิ่มประสิทธิภาพในการทำงาน					

## ตอนที่ 3 ข้อเสนอแนะและแนวทางในการปรับปรุงพัฒนาระบบ

.....

.....

.....

ลิขสิทธิ์มหาวิทยาลัยเชียงใหม่

Copyright © by Chiang Mai University

All rights reserved

ขอขอบคุณที่ให้ความร่วมมือในการตอบแบบสอบถาม



## ภาคผนวก จ

### แบบสอบถาม

การใช้งานระบบสารสนเทศสำหรับนักศึกษาและบุคลากรชาวต่างประเทศ  
ของศูนย์การศึกษานานาชาติ กองวิเทศสัมพันธ์ สำนักงานอธิการบดี มหาวิทยาลัยเชียงใหม่  
สำหรับผู้ใช้งานทั่วไป

---

#### คำชี้แจง

4. แบบสอบถามนี้มีวัตถุประสงค์เพื่อต้องการทราบผลการใช้ระบบสารสนเทศสำหรับนักศึกษาและบุคลากรชาวต่างประเทศของศูนย์การศึกษานานาชาติ กองวิเทศสัมพันธ์ สำนักงานอธิการบดี มหาวิทยาลัยเชียงใหม่ เพื่อเป็นข้อมูลพื้นฐานในการปรับปรุงและพัฒนา ระบบให้มีประสิทธิภาพต่อไป
5. ความคิดเห็นของท่านจะมีคุณค่ายิ่งและคำตอบนี้จะไม่ส่งผลกระทบต่อผู้ตอบแบบสอบถามทั้งสิ้น
6. แบบสอบถามมี 3 ตอน คือ  
ตอนที่ 1 ข้อมูลเบื้องต้นของผู้ตอบแบบสอบถาม  
ตอนที่ 2 ประสิทธิภาพในการใช้งานระบบ  
ตอนที่ 3 ข้อเสนอแนะและแนวทางในการปรับปรุงพัฒนาระบบ

#### ตอนที่ 1 ข้อมูลเบื้องต้นของผู้ตอบแบบสอบถาม

- ผู้บริหารของมหาวิทยาลัย
- นักศึกษาและบุคลากรชาวต่างประเทศของมหาวิทยาลัย
- บุคคลทั่วไปและชาวต่างประเทศ

## ตอนที่ 2 ประสิทธิภาพในการใช้งานระบบ

โปรดพิจารณาข้อคำถามแล้วทำเครื่องหมาย ✓ ในช่องที่ท่านเห็นว่าเป็นจริงที่สุด

ลักษณะการใช้งานระบบในด้านต่าง ๆ	ระดับประสิทธิภาพ				
	5	4	3	2	1
1. ความสะดวกและง่ายต่อการใช้งาน					
2. การจัดวางเครื่องมือการใช้งานโปรแกรมบนจอภาพ					
3. หน้าต่างการใช้งานโปรแกรมไม่ซับซ้อนและเข้าใจง่าย					
4. ความสะดวกในการค้นหาและเรียกดูข้อมูล					
5. ได้ข้อมูลสารสนเทศหรือรายงานตรงตามความต้องการและมีความสมบูรณ์					
6. ความถูกต้องของการประมวลผลของโปรแกรม					
7. ช่วยลดขั้นตอนการทำงานและเพิ่มประสิทธิภาพในการทำงาน					

## ตอนที่ 3 ข้อเสนอแนะและแนวทางในการปรับปรุงพัฒนาระบบ

.....

.....

.....

.....

.....

.....

.....

ลิขสิทธิ์มหาวิทยาลัยเชียงใหม่

Copyright © by Chiang Mai University

All rights reserved

ภาคผนวก จ

**Information System Evaluation Questionnaire**  
**The Information System for Foreign Students and Staffs of**  
**CMU International Centre for Education, International Relations Division,**  
**Office of the President, Chiang Mai University**  
**(For General User)**

---

**Remark:**

1. The objective of this questionnaire is to evaluate the system performance and get feedback from users on the proposed Information System for Foreign Students and Staffs of the CMU International Centre for Education. Such information will be useful in furthering the improvement and development of the system.
2. Your feedback on the information system will be of great benefit, your own opinion on this matter will not affect you in any case.
3. There questionnaire has 3 parts:
  - Part 1 Personal Information
  - Part 2 Feedback on the information system performance
  - Part 3 Overall Evaluation and Suggestions for the improvement of the information system

**Part 1 Personal Information**

Please provide your personal information by checking the appropriate box

- University Administrative Officer
- University Foreign Student and Staff
- Other.....

**Part 2 Your feedback on the information system performance. Please rate your feedback by checking ✓ one box only of each of the Evaluation Category**

System Performance Evaluation Category	Evaluation Grade				
	5	4	3	2	1
1. Accessibility and ease of use					
2. Position of tools/menu on the screen is appropriate					
3. Features/functions to operate the system are easy and understandable					
4. Ease of search and access to required information					
5. Output is according to the demand					
6. Processing of the information is accurate					
7. Working processes can be reduced and working performance improved					

**Part 3 Overall evaluation and suggestions for the improvement of the information system**

.....

.....

.....

.....

.....

.....

**Thank you for your cooperation**

## ประวัติผู้เขียน

ชื่อ	นางสาวพนัชนี เนตรศุภลักษณ์
วัน เดือน ปีเกิด	8 มีนาคม 2522
ประวัติการศึกษา	สำเร็จการศึกษาศิลปศาสตรบัณฑิต (ภาษาอังกฤษธุรกิจ) สถาบันราชภัฏเชียงใหม่ ปีการศึกษา 2544
ประวัติการทำงาน	พ.ศ.2544 – 2548 ตำแหน่งนักวิเทศสัมพันธ์ สถาบันราชภัฏเชียงใหม่ พ.ศ.2548 – ปัจจุบัน ตำแหน่งเจ้าหน้าที่วิเทศสัมพันธ์ ศูนย์การศึกษานานาชาติ กองวิเทศสัมพันธ์ สำนักงานอธิการบดี มหาวิทยาลัยเชียงใหม่

ลิขสิทธิ์มหาวิทยาลัยเชียงใหม่  
Copyright© by Chiang Mai University  
All rights reserved